

สรุปผลการดำเนินงาน PCU โรงพยาบาลสอยดาว ปี 2553

ข้อมูลสถานะสุขภาพ

ตารางจำนวนและอัตราการเกิดมีชีพ การตาย และอัตราเพิ่มต่อพันประชากร

PCU โรงพยาบาลสอยดาว ปี 2549 – 2553

สถิติชีพ	ปี 2549		ปี 2550		ปี 2551		ปี 2552		ปี 2553	
	จำนวน	อัตรา	จำนวน	อัตรา	จำนวน	อัตรา	จำนวน	อัตรา	จำนวน	อัตรา
เกิดมีชีพ	134	11.08	114	9.24	134	11.08	114	9.24	68	5.67
ตาย	37	3.06	40	3.24	37	3.06	40	3.24	33	2.75
อัตราเพิ่มตามธรรมชาติ	97	8.02	74	6.00	97	8.02	74	6.00	35	2.92
จำนวนประชากร	12095	-	12335	-	12095	-	12335	-	11983	-

ที่มา: สุติบัตร, มรณะบัตรและจากการสำรวจ

แผนภูมิแสดงอัตราการเกิดมีชีพ การตาย และอัตราการเพิ่มประชากร (ต่อพันประชากร)

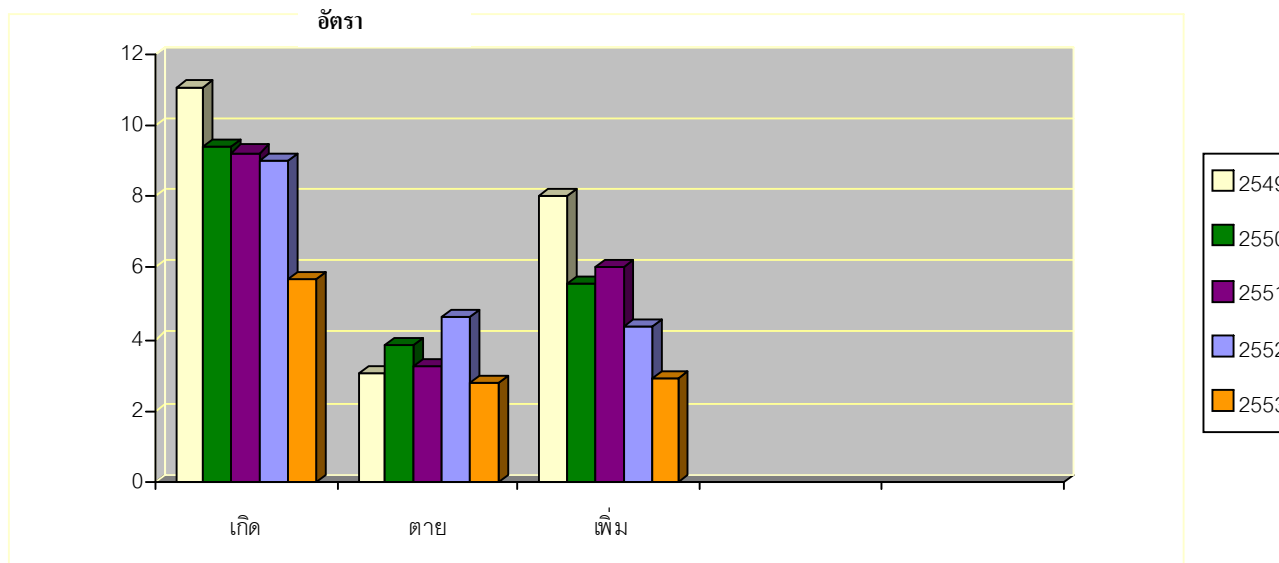

ตารางจำนวนและอัตราสาเหตุการตาย (อัตราต่อพันประชากร)

PCU โรงพยาบาลสอยดาว ปี 2549 – 2553

สาเหตุการตาย	2549		2550		2551		2552		2553	
	จำนวน	อัตรา	จำนวน	จำนวน	จำนวน	อัตรา	จำนวน	อัตรา	จำนวน	อัตรา
มะเร็งทุกชนิด	2	0.1	7	0.56	4	0.32	9	0.76	5	0.42
หัวใจ	3	0.25	4	0.32	2	0.16	4	0.34	6	0.50
ความดันโลหิตสูง	3	0.25	4	0.32	3	0.25	5	0.42	4	0.33
เบาหวาน	7	0.58	3	0.74	9	0.74	2	0.17	3	0.25
ชรา	14	1.16	2	0.16	19	1.55	10	0.84	9	0.75
ไม่ระบุสาเหตุ	8	0.66	1	0.08	6	0.49	2	0.17	-	-
อุบัติเหตุ	0	0	4	0.32	2	0.16	3	0.25	-	-
ฆ่าตัวตาย	0	0	0	0	1	0.08	4	0.34	1	0.08
HIV	0	0	0	0	1	0.08	3	0.255	-	-
หกลดเลือดสมอง	0	0	4	0.32	0	0	0	0	1	0.08
อื่นๆ	0	0	11	0.89	0	0	13	1.09	4	0.33
รวม	37	3.06	40	3.24	47	3.84	55	4.62	33	2.75

ที่มา : มรณะบัตรและการสำรวจ

แผนภูมิแสดงสาเหตุการตายที่สำคัญอัตราต่อพันประชากร ปี 2549 – 2553

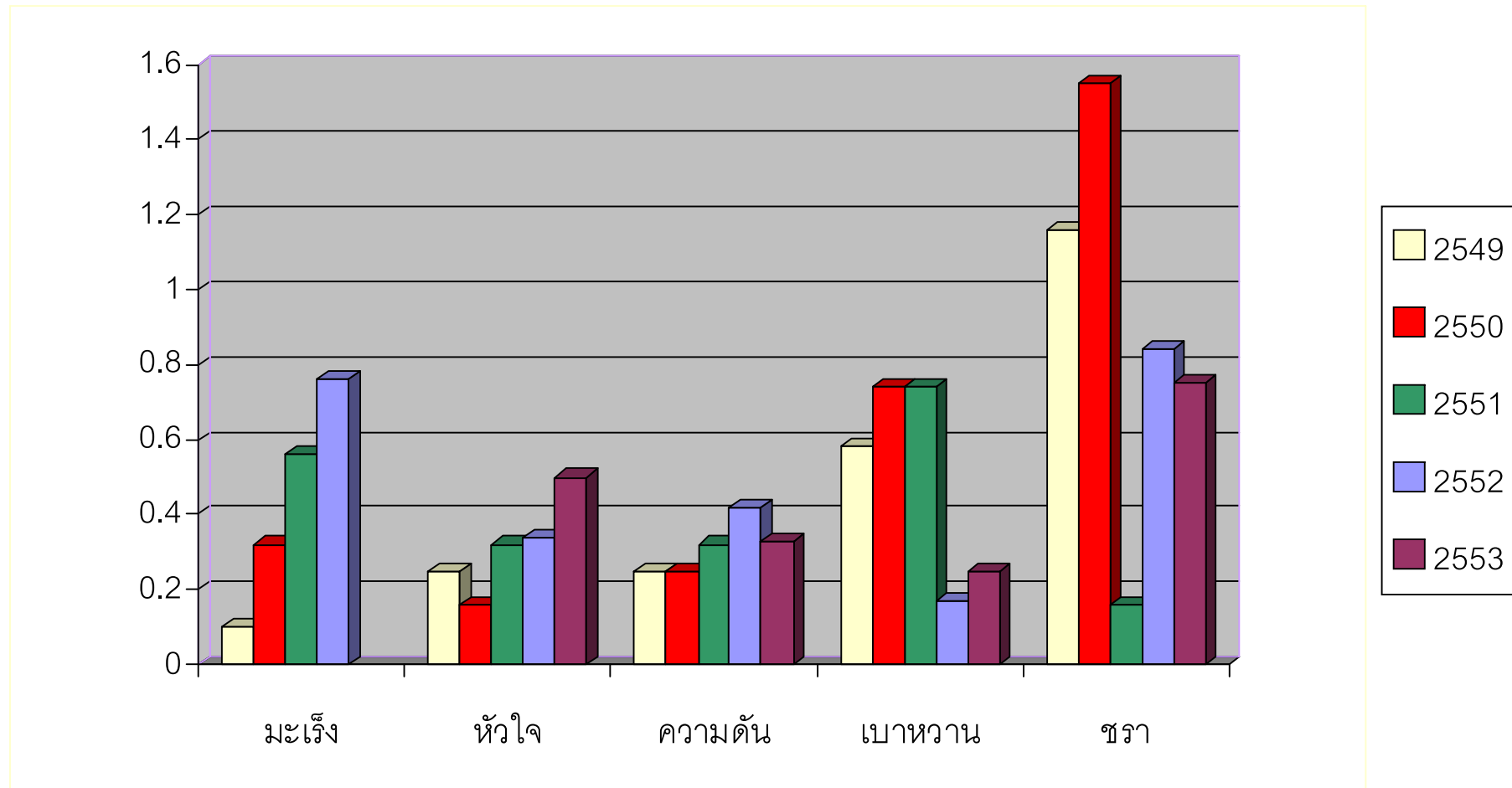

ตารางแสดงจำนวนและอัตราป่วย 5 อันดับแรกที่มารับบริการที่ PCU ปี 2549 – 2553 (อัตราต่อพันประชากรที่มารับบริการ)

สาเหตุการป่วย	ปี 2549		ปี 2550		ปี 2551		ปี 2552		ปี 2553	
	จำนวน	อัตรา	จำนวน	อัตรา	จำนวน	อัตรา	จำนวน	อัตรา	จำนวน	อัตรา
1.โรคระบบหายใจ	1237	268.79	1109	326.84	1196	311.78	1593	222.11	1529	194.53
2.โรคระบบกล้ามเนื้อรวมทั้งโครงร่างและเนื้อเยื่อยึดเสริม	419	91.04	133	39.19	514	147.02	710	98.99	711	90.46
3.โรคระบบย่อยอาหารรวมทั้งโรคในช่องปาก	277	60.19	331	97.55	343	89.41	463	60.79	255	32.44
4.โรคระบบไหลเวียนเลือด	990	215.12	338	99.62	150	39.10	1833	255.57	1650	209.92
5.โรคเกี่ยวกับต่อมไร้ท่อ โภชนาการและเมตาบอลิซึม	746	162.10	286	84.29	189	49.27	1322	184.32	2189	278.49
อื่นๆ	933	-	1196	-	1394	-	1278	-	1526	-
รวมทั้งหมด	4602	-	3393	-	3836	-	7172	-	7860	-

ที่มา : รายงาน 504

หมายเหตุ : ปี 2553 ข้อมูล 1 ต.ค. 52 – 31 ก.ค. 53 เนื่องจากเปลี่ยนโปรแกรมจาก JHCIS เป็น HosXp เดือน ส.ค. – ก.ย. 53 ไม่มีข้อมูล

แผนภูมิ แสดงสาเหตุการป่วยที่สำคัญอัตราต่อพันประชากรที่มารับบริการที่ PCU ปี 2549 – 2553

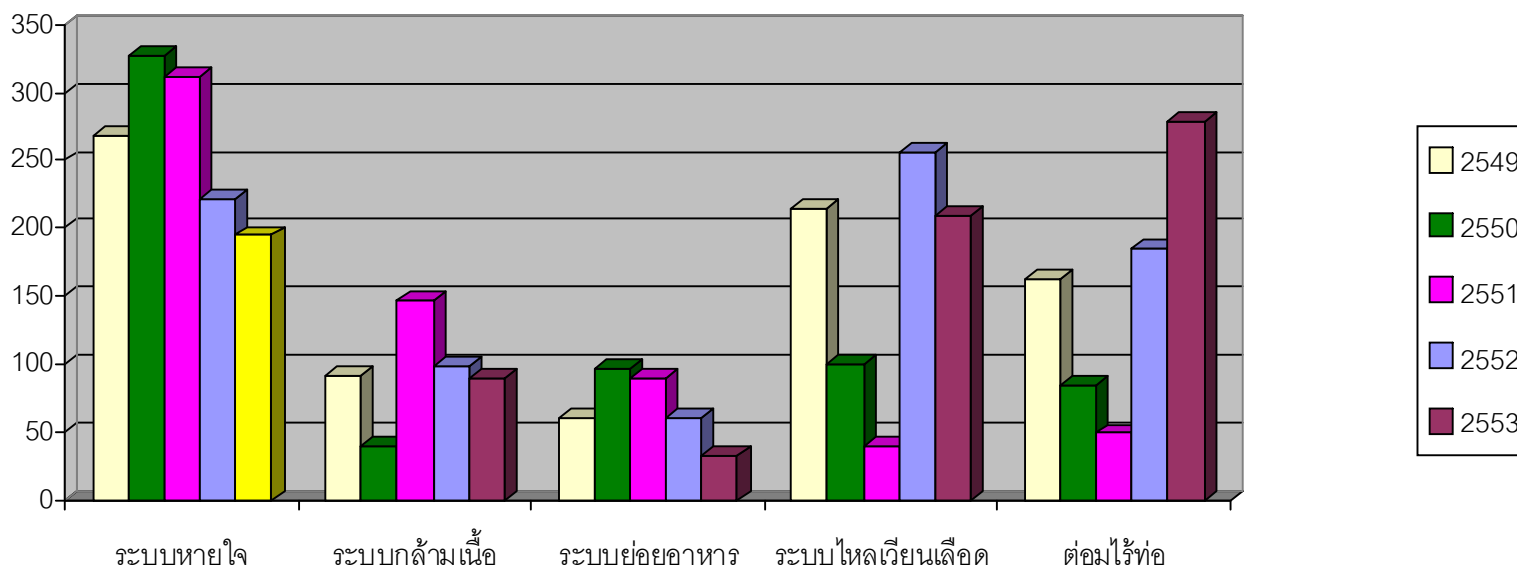

ตารางอัตราป่วยด้วยโรคที่ต้องเฝ้าระวัง 5 ลำดับโรค (อัตราต่อแสนประชากร) ปี 2549 – 2553

ลำดับ โรคที่ ป่วย	ปี 2549			ปี 2550			ปี 2551			ปี 2552			ปี 2553		
	โรค	จำนวน	อัตรา	โรค	จำนวน	อัตรา	โรค	จำนวน	อัตรา	โรค	จำนวน	อัตรา	โรค	จำนวน	อัตรา
1.	Diarrhoea	131	1083.09	Diarrhoea	460	3761.24	Diarrhoea	175	1418.72	Diarrhoea	160	1525.12	Diarrhoea	161	1343.57
2.	Pneumonia	35	289.37	Pneumonia	74	605.06	Pneumonia	44	356.70	Influenza	48	457.54	D.H.F.+D.F	58	484.01
3.	Malaria	28	231.50	Influenza	44	359.77	Influenza	33	267.53	Food poisning	41	390.81	Pneumonia	30	250.35
4.	Influenza	16	132.28	Food poisning	41	335.24	H.conjuncti vitis	20	162.14	Pneumonia	33	314.56	Influenza	27	225.32
5.	D.H.F.	14	115.75	Chickenpox	38	310.71	D.H.F.	9	72.96	Mumps/ H.conjuncti vitis	32	305.02	Food poisning	26	216.97

ที่มา : รายงาน 506

ตารางแสดงจำนวนและอัตราต่อพันประชากรของผู้ป่วยโรคไม่ติดต่อ ปี 2549 – 2553

โรคไม่ติดต่อ	ปี 2549		ปี 2550		ปี 2551		ปี 2552		ปี 2553	
	จำนวน	อัตรา	จำนวน	จำนวน	อัตรา	จำนวน	จำนวน	อัตรา	จำนวน	อัตรา
ความดันโลหิตสูง	387	31.64	498	387	31.64	498	545	51.94	563	47.33
เบาหวาน	155	12.73	261	155	12.73	261	199	18.96	216	18.16
เบาหวานร่วมความดันโลหิตสูง	100	8.18	-	100	8.18	-	98	9.34	105	8.82
รวม	642	52.49	759	642	52.49	759	842	80.25	884	74.32

ที่มา : ทะเบียนผู้ป่วยโรคไม่ติดต่อ

แผนภูมิ แสดงจำนวนและอัตราต่อพันประชากรของผู้ป่วยโรคไม่ติดต่อ ปี 2549 – 2553

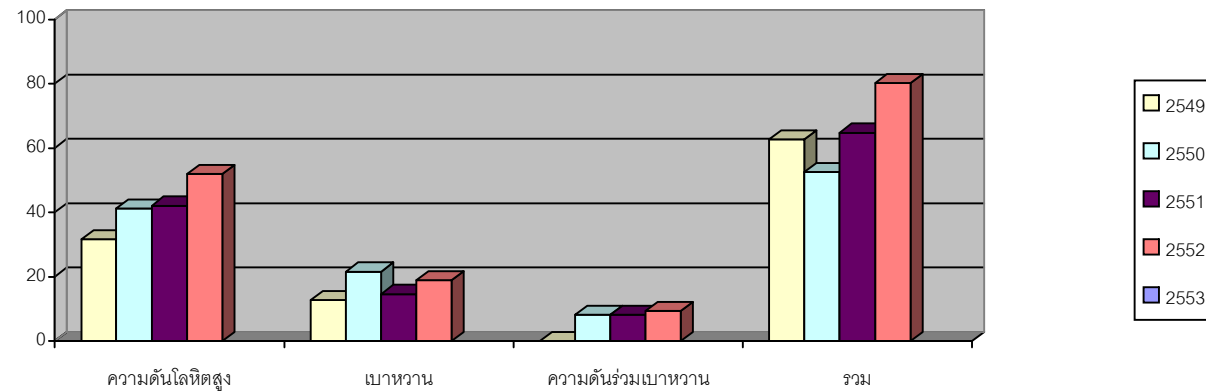

ที่มา : ข้อมูลจากศูนย์ประกันสุขภาพโรงพยาบาลสอยดาว

ผลการดำเนินงานสาธารณสุขตามแผนยุทธศาสตร์ 2553

1. ให้บริการสุขภาพแก่กลุ่มเป้าหมายในและนอกระบบหลักประกันสุขภาพ (ยุทธศาสตร์ที่ 3,4)

ตัวชี้วัด ผู้รับบริการมีความพึงพอใจ ร้อยละ 93.75 (เป้าหมาย 90%)

1.1 ข้อมูลการให้บริการใน PCU ที่สำคัญ

1. ให้บริการรวมทุกประเภท 16,210 ครั้ง
2. ผู้ป่วยนอกทั่วไป 1451 คน 9915 ครั้ง
3. คลินิกโรคเรื้อรัง 385 คน 3062 ครั้ง
4. คลินิกฝากครรภ์ 129 คน 285 ครั้ง
5. วางแผนครอบครัว 294 ครั้ง
6. หลังคลอดใน PCU 91 คน 225 ครั้ง
7. ตรวจสุขภาพเด็ก 751 คน EPI 1541 ครั้ง บริการทันตกรรมป้องกัน 2286 ครั้ง
8. PAP Smear 58 คน
9. ตรวจเต้านม 639 คน
10. ส่งต่อ 34 คน
11. รักษาทางทันตกรรม 216 ครั้ง
12. ตรวจสุขภาพ 2849 คน

แผนภูมิ แสดงจำนวนผู้มารับบริการที่ PCU โรงพยาบาลสอยดาว ปี 2549 – 2553

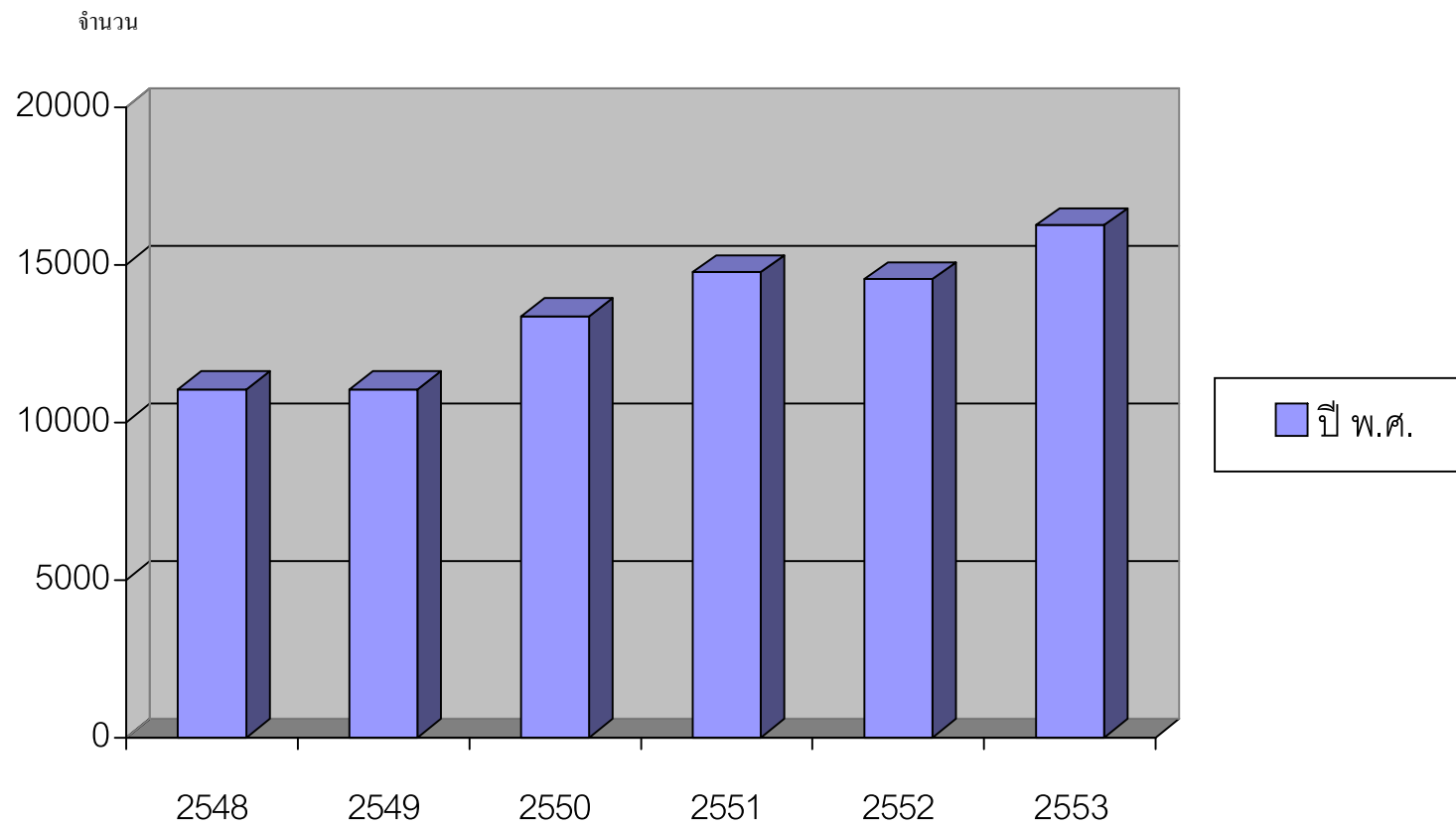

1.2 ผลการให้บริการในชุมชน

1. เยี่ยมบ้าน 285 ครั้ง เรือน 401 คน
2. บริการอนามัยโรงเรียน 4 ครั้ง 197 คน
4. บริการอื่นๆ 93 ครั้ง

2. การพัฒนาสถานบริการให้ผ่านการรับรองมาตรฐานที่กำหนด (ยุทธศาสตร์ที่ 5)

ตัวชี้วัด PCU ผ่านการประเมินรับรองมาตรฐานในระดับ A⁺ (> 80%) ได้ 87.85 %

3. สนับสนุนให้บุคลากรเข้ารับการอบรม / ประชุม / ศึกษาต่อ (ยุทธศาสตร์ ที่ 6)

ตัวชี้วัด บุคลากรได้รับการพัฒนาสมรรถนะตรงตามที่กำหนด ร้อยละ 90

ดำเนินการได้ 100% โดย

1. ได้สนับสนุนให้บุคลากรเข้ารับการอบรมพยาบาลเวชปฏิบัติ 1 คน
2. ฟันฟูหลักสูตรพยาบาลเวชปฏิบัติ 1 คน
3. อบรม / ฟันฟูตามที่ CUP กำหนดทุกคน
4. ส่งเจ้าหน้าที่เข้าอบรมระบบสารสนเทศ (โปรแกรม HosXp 2 คน)
5. วิชาการตามที่เจ้าหน้าที่สนใจ 5 คน

4. จัดทำแผนปฏิบัติงานของ PCU และกิจกรรมติดตามงาน / การประเมินผล (ยุทธศาสตร์ที่ 7,8)

4.1 กิจกรรมจัดทำแผนปฏิบัติงานของ PCU

ตัวชี้วัด หน่วยงานมีแผนปฏิบัติงานที่สอดคล้องกับนโยบายและสภาพปัญหาพื้นที่

โดยได้ชี้แจงแผนยุทธศาสตร์ของ CUP ให้กับเจ้าหน้าที่ใน PCU ทราบและเตรียมข้อมูลที่เกี่ยวข้อง และจัดลำดับปัญหาเพื่อแก้ไข เมื่อได้ร่างแผนที่ได้ร่วมกัน

ดำเนินการจัดทำและได้เชิญคณะกรรมการพัฒนา PCU โรงพยาบาลสอยดาวร่วมพิจารณาเพื่อเพิ่มเติมและแก้ไขแผนแล้วจึงนำเสนอผู้อำนวยการโรงพยาบาลลงนามในแผน

4.2 กิจกรรมติดตามงาน / การประเมินผล

ตัวชี้วัด หน่วยงานมีการกำกับ / ติดตาม / นิเทศ / ประเมินผลงานและทรัพยากรสุขภาพ

ได้มีการกำหนดระบบติดตามงานทุก 6 เดือน พร้อมการประเมินตัวชี้วัดบุคคล และกำหนดให้งานที่รับผิดชอบเป็นตัวชี้วัด พบว่า ทุกคนสนใจสรุปผลงานของตนเอง

5. กิจกรรมจัดระบบข้อมูลและรายงาน (ยุทธศาสตร์ที่ 10)

ตัวชี้วัด มีศูนย์ข้อมูลที่สนับสนุนการบริหารจัดการของหน่วยงาน

ดำเนินการโดยใช้ระบบ HCIS พบว่ามีปัญหาคือ

1. มีการเปลี่ยนแปลงโปรแกรมบ่อยจาก HCIS → JHCIS → HosXp PCU ทำให้ข้อมูลบางส่วนผิดเพี้ยนหรือสูญหายไป
2. ข้อมูลนำเข้าบางกิจกรรมยังไม่สอดคล้องกับข้อมูลที่ต้องการในระบบ

ได้แก้ปัญหาโดยการทบทวนคุณภาพการให้บริการ / บันทึก ให้สอดคล้องกับข้อมูลที่ต้องการกับข้อมูลที่ต้องลงในโปรแกรมปรับเปลี่ยนแบบฟอร์มสำหรับการให้บริการให้เหมาะสม

6. บริหารจัดการเพื่อสนับสนุนการปฏิบัติงานของบุคลากร (ยุทธศาสตร์ที่ 9)

ตัวชี้วัด การบริหารงบประมาณเป็นไปตามแผน ร้อยละ 80

ดำเนินงานได้ ร้อยละ 70.46 เนื่องจากค่าใช้จ่ายในการคัดกรองกลุ่มเสี่ยงและโรคใช้เลือดออกเปลี่ยนไปใช้งบประมาณร่วมกับกองทุนหลักประกันสุขภาพในพื้นที่

7. ฝ้าระวังป้องกัน ควบคุม ภัยสุขภาพและภัยคุกคามในพื้นที่ (ยุทธศาสตร์ที่ 13)

7.1 ดูแลกลุ่มแม่เด็ก

ตัวชี้วัด กลุ่มเป้าหมายได้รับการฝ้าระวัง ป้องกัน ควบคุมโรคและภัยสุขภาพ

1. หญิงมีครรภ์ที่ได้รับการดูแลก่อนคลอด / หลังคลอดตามเกณฑ์

ตารางจำนวนและร้อยละความครอบคลุมของการให้บริการอนามัยแม่และเด็ก ปี 2549 – 2553

ข้อมูล	ปี 2549		ปี 2550		ปี 2551		ปี 2552		ปี 2553	
	จำนวน	ร้อยละ	จำนวน	ร้อยละ	จำนวน	ร้อยละ	จำนวน	ร้อยละ	จำนวน	ร้อยละ
1. หญิงตั้งครรภ์รายใหม่	162	-	130	-	131	-	125	-	97	-
2. หญิงตั้งครรภ์ที่มีภาวะโลหิตจาง	13	8.02	11	8.46	7	8.02	12	9.6	8	8.2
3. ทารกน้ำหนักน้อยกว่า 2,500g	4/6	3.15	2/2	2.08	3/3	3.15	3/2	3.37	3/4	4
4. แม่ที่ได้รับการดูแลก่อนคลอดครบ 4 ครั้ง	120	94.49	89	93.68	100	94.49	81	91	69	92
5. แม่หลังคลอดที่ได้การเยี่ยมครบ 2 ครั้ง	120	93.75	94	92.92	109	93.75	89	100	75	100
6. ทารกได้รับนมแม่ครบ 6 เดือน	18	14.06	28	29.16	28	14.06	40	40	45	60
7. แม่อายุต่ำกว่า 20 ปี (คลอดบุตร)	28	18.11	17	17.89	20	18.11	17	19.15	10	13.3

ที่มา : ทะเบียนหญิงตั้งครรภ์รายหมู่

แผนภูมิ จำนวนและร้อยละความครอบคลุมของการให้บริการอนามัยแม่และเด็ก ปี 2549 – 2553

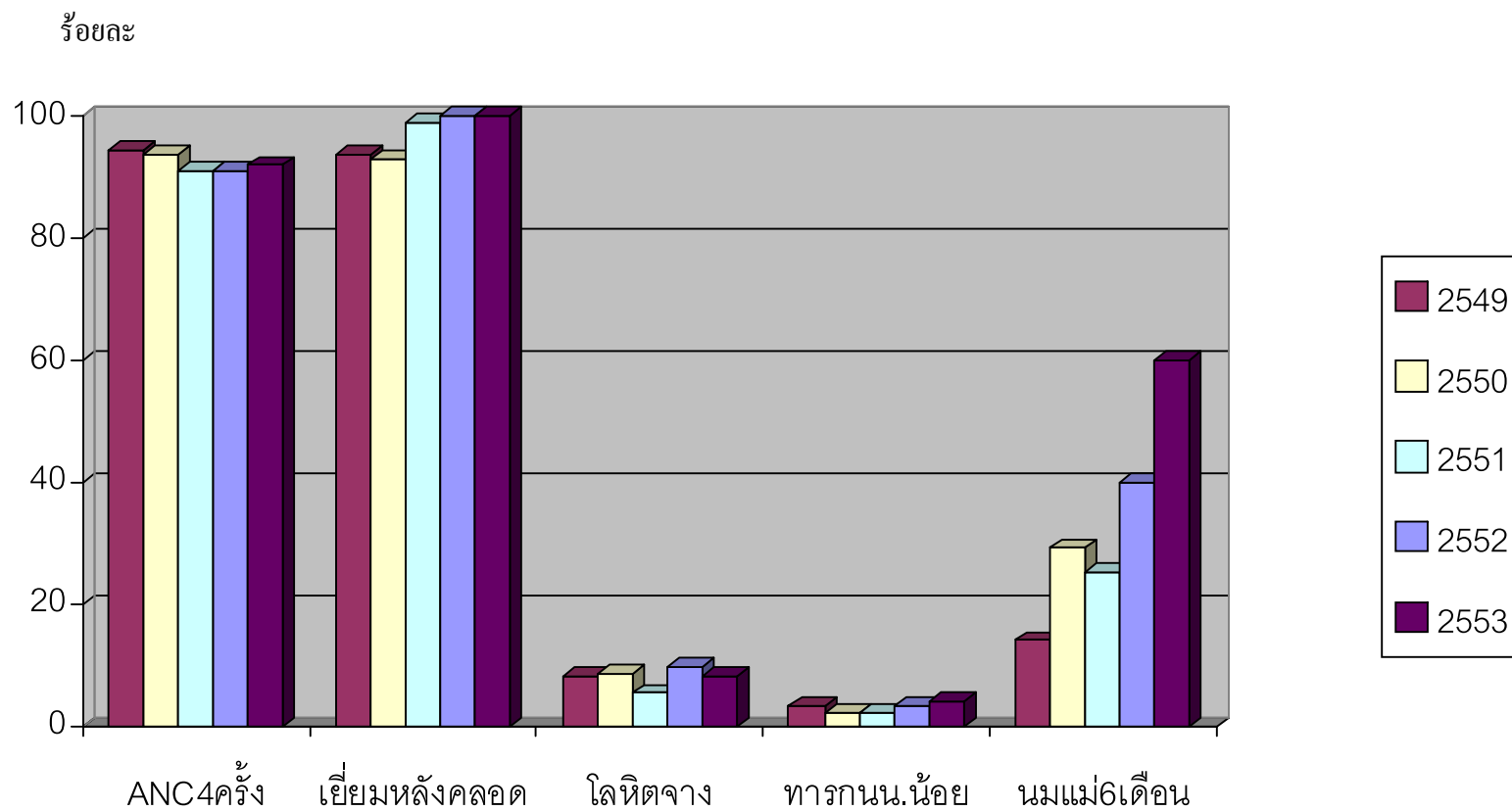

2. เด็ก 0 – 6 ปีมีพัฒนาการสมวัยปี 2549 – 2553

ตารางจำนวนและร้อยละของเด็ก 0 – 6 ปีมีพัฒนาการสมวัยปี 2549 – 2553

ข้อมูล	ปี 2549		ปี 2550		ปี 2551		ปี 2552		ปี 2553	
	จำนวน	ร้อยละ	จำนวน	จำนวน	ร้อยละ	จำนวน	จำนวน	ร้อยละ	จำนวน	ร้อยละ
1. เด็ก 0 – 6 ปี	835	100	757	835	100	757	738	100	720	100
2. ได้รับการดูแล	835	100	757	835	100	757	738	100	687	95.41
3. น้ำหนักปกติ	757	90.66	689	757	90.66	689	673	91.19	632	92
4. น้ำหนักน้อย	32	3.84	25	32	3.84	25	29	3.93	20	2.91
5. น้ำหนักเกิน	46	5.51	45	46	5.51	45	36	4.88	17	2.47
6. พัฒนาการผิดปกติ	4	0.48	6	4	0.48	6	7	0.95	8	1.10
7. ได้รับวัคซีนครบชุดตามวัย	835	100	757	835	100	757	738	100	720	100
8. เด็กที่ได้รับการส่งเสริมสุขภาพในช่องปาก	662	79.3	628	662	79.3	628	1144	100	751	104.31

ที่มา : รายงานการเฝ้าระวังและติดตามภาวะโภชนาการเด็กอายุ 0 – 72 เดือน งวด 4

ข้อมูล	ปี 2549		ปี 2550		ปี 2551		ปี 2552		ปี 2553	
	จำนวน	ร้อยละ	จำนวน	จำนวน	ร้อยละ	จำนวน	จำนวน	ร้อยละ	จำนวน	ร้อยละ
8. ฉีดวัคซีน ประถมศึกษาปีที่ 1										
BCG	-	-	28	100	23	100	-	-	111	100
OPV	-	-	129	100	122	100	108	100	111	100
MMR	-	-	129	100	122	100	108	100	111	100
dT	-	-	129	100	122	100	108	100	111	100
ประถมศึกษาปีที่ 6										
dT	-	-	113	100	111	100	89	100	82	100
9. เฝ้าระวังทางทันตสุขภาพ(ตรวจสุขภาพช่องปาก)	-	-	678	61.14	850	77.98	816	100	770	100
ฟันถาวร	-	-	14	1.26	147	17.30	154	18.87	238	30.91
เหงือกปกติ	-	-	566	51.04	574	67.53	546	66.91	753	97.79

ที่มา : รายงานผลการดำเนินงานอนามัยโรงเรียน ปี 2549-2553

7.3 การคัดกรองมะเร็งเต้านม (ดูแลกลุ่มวัยทำงาน)

ตัวชี้วัด สตรีอายุ 35 ปีขึ้นไปได้รับการประเมินทักษะการตรวจเต้านมด้วยตนเองร้อยละ 80

ตารางแสดงจำนวนและร้อยละสตรีอายุ 35 ปีขึ้นไปได้รับการประเมินทักษะการตรวจเต้านมด้วยตนเอง ปี 2553

หมู่	เป้าหมาย	ปี 2553	
		จำนวน	ร้อยละ
หมู่ 1	1572	1258	80.03
หมู่ 5	204	164	80.39
หมู่ 6	377	302	80.11
หมู่ 8	199	162	81.41
หมู่ 9	95	95	100
หมู่ 11	108	108	100
รวม	2555	2089	81.76

ที่มา : ทะเบียนสตรีอายุ 35 ปี

7.4 โครงการตรวจมะเร็งปากมดลูก

ตัวชี้วัด สตรีกลุ่มอายุตามเป้าหมายได้รับการตรวจ PAP Smear ร้อยละ 60

ตารางสตรีกลุ่มอายุตามเป้าหมายได้รับการตรวจ PAP Smear

หมู่	ปี 2549		ปี 2550		ปี 2551		ปี 2552 (ประชากร 30-60ปี)		ปี 2553	
	จำนวน	ร้อยละ	จำนวน	ร้อยละ	จำนวน	ร้อยละ	จำนวน	ร้อยละ	จำนวน	ร้อยละ
หมู่ 1	45	16.85	50	17.60	45	16.85	50	17.60	223	13.06
หมู่ 5	8	16.33	15	26.78	8	16.33	15	26.78	49	22.79
หมู่ 6	24	31.58	19	27.54	24	31.58	19	27.54	67	15.47
หมู่ 8	9	28.13	18	60.00	9	28.13	18	60.00	40	20.00
หมู่ 9	11	57.89	12	85.71	11	57.89	12	85.71	27	25.00
หมู่ 11	3	60.00	2	22.22	3	60.00	2	22.22	14	12.06
รวม	108	24.11	116	25.11	108	24.11	116	25.11	420	15.11

ที่มา : ทะเบียนการตรวจ PAP SMEAR รายหมู่

7.5 โครงการผู้สูงอายุสัญจร

ตัวชี้วัด ผู้สูงอายุในชุมชนได้รับการตรวจสุขภาพอย่างน้อยปีละ 1 ครั้ง ร้อยละ 100

ตาราง ผู้สูงอายุในชุมชนที่ได้รับการตรวจสุขภาพ ปี 2551

รายการ	หมู่ 1	หมู่ 5	หมู่ 6	หมู่ 8	หมู่ 9	หมู่ 11	รวม
	จำนวน	จำนวน	จำนวน	จำนวน	จำนวน	จำนวน	จำนวน
1. จำนวนผู้สูงอายุในชมรม	460	79	100	82	45	50	816

7.6 โครงการเฝ้าระวังภัยเจ็บในประชาชน

ตัวชี้วัด ประชาชนอายุ 35 ปีขึ้นไปได้รับการคัดกรองความดันโลหิตสูงและเบาหวาน ร้อยละ 60

ตารางแสดงจำนวนและร้อยละของประชาชนที่ได้รับการคัดกรอง โรคกลุ่ม METABOLIC

ปี พ.ศ.	เป้าหมาย	คัดกรองเบาหวาน						คัดกรองความดันโลหิตสูง					
		จำนวน	ร้อยละ	Pre DM	ร้อยละ	รายใหม่	ร้อยละ	จำนวน	ร้อยละ	Pre HT	ร้อยละ	รายใหม่	ร้อยละ
2551	5086	3714	73.02	-		22	0.59	3714	73.02	-		36	0.96
2552	4969	3234	65.08	-		19	0.58	3234	65.08	-		31	0.95
2553	5949	5028	84.52	44	0.87	20	0.34	5028	84.52	80	1.59	52	1.03

7.7 การคัดกรองภาวะแทรกซ้อนจากโรคเบาหวาน (ตา – เท้า) ใน ผู้ป่วยมารับบริการศูนย์สุขภาพชุมชนโรงพยาบาลสอยดาว ปี 2553

ตารางแสดงผลการตรวจจอประสาทตาในผู้ป่วยเบาหวาน

เป้า	จำนวน	ร้อยละ	ปกติ	ร้อยละ	มีเบาหวานขึ้นจอตา (NPDR)							
					Mild	ร้อยละ	Moderate	ร้อยละ	Severe	ร้อยละ	PDR	ร้อยละ
184	67	36.41	61	91.04	4		2		0	0	0	0

ตารางแสดงผลการตรวจเท้าในผู้ป่วยเบาหวาน

เป้า	จำนวน	ร้อยละ	ปกติ	ร้อยละ	ความเสี่ยง					
					ปานกลาง	ร้อยละ	สูง	ร้อยละ	สูงมาก	ร้อยละ
184	67	36.41	44	65.67	16	23.88	7	10.44	0	0

ตารางแสดงจำนวนและร้อยละของประชากรที่ได้รับการวัดรอบเอว จำแนกรายหมู่บ้าน ปี 2553

หมู่บ้าน	รวม					ชาย					หญิง				
	จำนวนที่วัดรอบเอว	เกิน	ร้อยละ	ปกติ	ร้อยละ	จำนวนที่วัดรอบเอว	เกิน	ร้อยละ	ปกติ	ร้อยละ	จำนวนที่วัดรอบเอว	เกิน	ร้อยละ	ปกติ	ร้อยละ
1	2980	2314	77.65	666	22.35	812	682	83.99	130	16.00	2168	1632	75.27	536	24.72
5	518	372	71.81	146	58.18	158	126	79.74	32	20.25	360	246	68.33	114	31.67
6	728	583	80.08	145	19.91	174	150	86.20	24	13.79	554	433	78.16	121	21.84
8	582	439	75.42	143	24.57	143	120	83.92	23	16.08	439	319	72.67	120	27.33
9	410	299	72.92	111	27.07	105	93	88.57	12	11.43	305	206	67.54	99	32.46
11	237	171	72.15	66	27.84	46	42	91.30	4	8.70	191	129	67.54	62	32.46
รวม	5455	4178	76.59	1277	23.41	1438	1213	84.35	225	15.64	4017	2965	73.81	1052	26.18

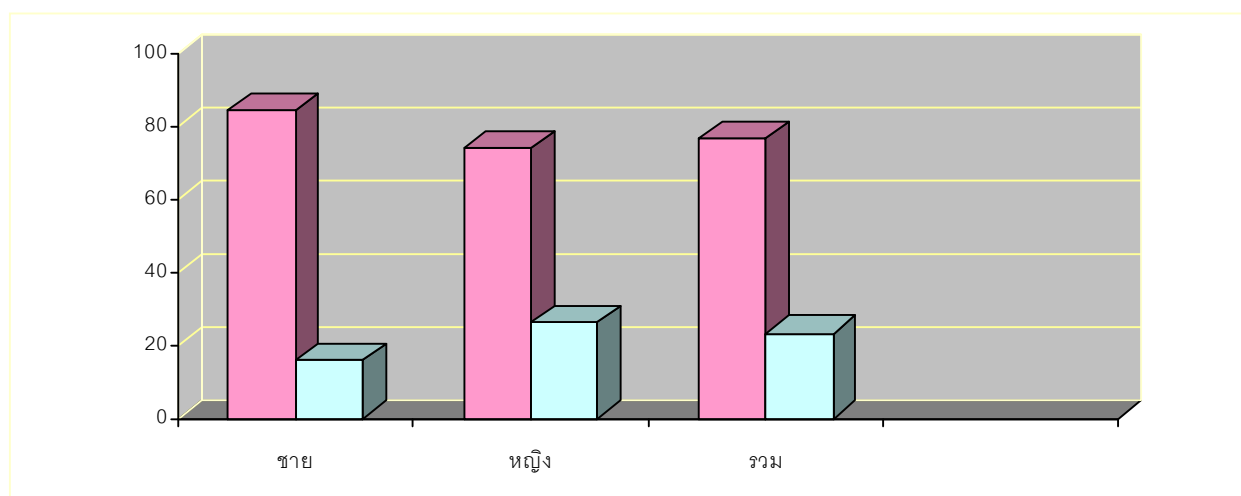

8. ถ่ายทอดพฤติกรรมสุขภาพให้ถูกต้อง (ยุทธศาสตร์ที่ 16)

ตัวชี้วัด กลุ่มเป้าหมายได้รับการอบรมความรู้ด้านสุขภาพ ร้อยละ 100

ดำเนินการอบรมปรับเปลี่ยนพฤติกรรมสุขภาพกลุ่ม **Metabolic** จำนวน 54 คน

พฤติกรรมเสี่ยง	จำนวน (คน)	ผลการดำเนินงาน (ประเมินหลังจัดกิจกรรมปรับเปลี่ยนพฤติกรรม 6 เดือน)					
		ความเสี่ยงลดลง		ความเสี่ยงเท่าเดิม		ความเสี่ยงเพิ่มขึ้น	
		จำนวน (คน)	ร้อยละ (%)	จำนวน (คน)	ร้อยละ (%)	จำนวน (คน)	ร้อยละ (%)
เบาหวาน	7	7	100				
ความดันโลหิตสูง	13	13	100				
หลอดเลือดสมอง	-	-	-	-	-	-	-
อ้วนลงพุง	34	24	70.59	5	14.70	5	14.70
รวมทั้งหมด	54	44	81.48	5	9.25	5	9.25

9. สร้างเสริมสนับสนุนการดำเนินงานเครือข่ายสุขภาพในชุมชน (ยุทธศาสตร์ที่ 17)

ตัวชี้วัด มีการจัดตั้งและดำเนินการชมรมสร้างสุขภาพในหมู่บ้าน

กลุ่มอสม. จัดประชุมประจำเดือน จำนวน 12 ครั้ง ผลการปฏิบัติงานรวม. 3,850 ครั้ง

กลุ่มสายใยรักครอบครัว จัดประชุมและอบรม 3 ครั้ง ศึกษาดูงาน 1 ครั้ง ผลการปฏิบัติงานดูแลแม่หลังคลอด 56 ราย

กลุ่มผู้สูงอายุ สนับสนุนชมรมผู้สูงอายุ 5 ชมรม จัดประชุม/ กิจกรรม 5 ครั้ง ชมรมจัดกิจกรรมเองเดือนละ 1 ครั้ง รวม 60 ครั้ง

ชมรมออกกำลังกาย (2 ชมรม แอโรบิกเทศบาลตำบลทรายขาว /ชมรมรักษาสภาพบ้านเขาแก้ว) สนับสนุนการจัดทำโครงการเสนอรับงบจากหน่วยงานภายนอก และ ประเมินผลโครงการ / ร่วมกิจกรรมของชมรม 3 ครั้ง

ชมรมรักษาสภาพวิถีพุทธ สนับสนุนการจัดทำโครงการ เสนอรับงบจากหน่วยงานภายนอก ร่วมจัดกิจกรรม 7 ครั้ง

ต้นทุนต่อหน่วยการดำเนินงานเปรียบเทียบ ปี 2549 - ปี 2553

ปี พ.ศ./หน่วย กิจกรรม	รักษา	แม่และ เด็ก	วางแผน ครอบครัว	สร้างเสริม ภูมิ	สุขศึกษา	โรงเรียน	สสม.	สุขา/ควบคุม	ทันตกรรม	นอก สำนักงาน
2549	99	126	60	38	13	3143	4	2296	0	82
2550	159	41	53	28	4363	52	11	1953	18	805
2551	129	37	270	32	2628	83	8	2347	25	60
2552	110	40	339	117	1314	84	6	943	15	266
2553	87	46	392	105	1130	82	7	1046	17	444

ที่มา : สรุปต้นทุนต่อหน่วยการดำเนินงานปี 2549-2553

ปัญหาสาธารณสุขในพื้นที่

1. โรคที่เกิดจากพฤติกรรมเสี่ยง ต่อโรคไม่ติดต่อ (เบาหวาน, ความดันโลหิตสูง,โรคหลอดเลือดสมอง,หัวใจและมะเร็ง)
2. โรคที่เกิดจากพฤติกรรมไม่ปฏิบัติตามสุขบัญญัติ แห่งชาติ โรคติดต่อ (โรคระบบหายใจ,โรคระบบทางเดินอาหาร)
3. โรคที่เกิดจากการประกอบอาชีพ (โรคระบบกล้ามเนื้อโครงร่างและเนื้อเยื่อยึดเสริม)
4. โรคที่เกิดจากแมลง (ไข้เลือดออก มาลาเรีย)
5. ปัญหาที่เกิดจากสภาพเศรษฐกิจ สังคม และวัฒนธรรม(การฝากครรภ์ การเลี้ยงลูกด้วยนมแม่ การตรวจมะเร็งปากมดลูก)

