

รายงานการประชุมคณะกรรมการบริหารโรงพยาบาลสอยดาว

ครั้งที่ ๔/๒๕๖๕

วันที่ ๙ กันยายน ๒๕๖๕

ณ โรงพยาบาลสอยดาว

ผู้มาประชุม

๑. นายชัชวาล	โกโค	ประธานกรรมการ
๒. นายอลงกต	พรหมสาขา ณ สกลนคร	กรรมการ
๓. นางสาวมรกต	ฤกษ์รัตนวารี	กรรมการ
๔. นางเกศรา	สิทธิประภา	กรรมการ
๕. นายจตุรวิทย์	วรรณวนิชปัญญา	กรรมการ
๖. นางสาวอรรณพร	ตปะนียะกุล	กรรมการ
๗. นายเอกราช	มีแก้ว	กรรมการ
๘. นางสาวโชติกา	อิสละภาพ	กรรมการและเลขานุการ
๙. นางสาวอารยา	ภูกองไชย	เจ้าพนักงานธุรการ

ผู้ไม่มาประชุม เนื่องจากติดราชการ

๑. นางประภัสสร	เจริญนาม	พยาบาลวิชาชีพชำนาญการพิเศษ
----------------	----------	----------------------------

เริ่มประชุม เวลา ๑๓.๓๐ น.

- วาระที่ ๑ : เรื่องที่ประธานแจ้งให้ที่ประชุมทราบ
- ประธาน
๑. รพศ. โดย อ.กนกกร รับปากจะแจ้งให้ทางบอร์ดที่จะรีเฟอร์กลับ ให้ตรวจ ATK ก่อนส่งกลับ/ ขึ้นตอนไปแจ้ง
 ๒. มอบเกียรติบัตรเชิดชูเกียรติ ให้นางสาวเพ็ญศรี สงวนทรัพย์ ในฐานะหมอไทยดีเด่นระดับภาคกลาง ประจำปี ๒๕๖๕
 ๓. ขอแสดงความยินดี โรงพยาบาลเขาสุกิม ได้รับรางวัลชนะเลิศ การคัดเลือก NCD Clinic Plus Awards ผลงานดีเด่นระดับประเทศ ปี ๒๕๖๕ ประเภทโรงพยาบาลขนาดเล็ก
 ๔. สรุปการดำเนินงานของสำนักงานสาธารณสุขจังหวัด
 - ๔.๑ กลุ่มงานพัฒนายุทธศาสตร์สาธารณสุข
 - ติดตามงบประมาณ เดือนสิงหาคม ๒๕๖๕ (ตามเอกสารแนบ)
 - ๔.๒ กลุ่มงานบริหารทั่วไป
 - รายงานความก้าวหน้างบลงทุน เงินกู้โควิด รอบ ๓ ปีงบประมาณ ๒๕๖๕ (ตามเอกสารแนบ)
 - ๔.๓ กลุ่มงานควบคุมโรคติดต่อ
 - รายงานเฝ้าระวังโรคติดต่อทางระบาดวิทยา เดือน สิงหาคม ๒๕๖๕ (ตามเอกสารแนบ)
 - ๔.๔ สถานะเงินบำรุง ณ ๓๑ กรกฎาคม ๒๕๖๕ (ผชช.ว.๒) (ตามเอกสารแนบ)
 - การเฝ้าระวังความเสี่ยงทางการเงิน ณ ๓๑ กรกฎาคม ๒๕๖๕ (ผชช.ว.๒) (ตามเอกสารแนบ)
 - ต้นทุนผู้ป่วยนอกและผู้ป่วยใน เดือนกรกฎาคม ๒๕๖๕ (ผชช.ว.๒) (ตามเอกสารแนบ)
 - Planfin (ตามเอกสารแนบ)
 ๕. แผนเงินบำรุง ให้ใช้หนี้ค้างเก่าก่อน และหักรายได้จากโควิดออก
 ๖. รพ.โป่งน้ำร้อน แจ้งปิด COHORT WARD'
 ๗. ในเดือนตุลาคม ๒๕๖๕ แพทยสภา จัดทีมเยี่ยมโรงพยาบาลชุมชนที่มีแพทย์อินเทิร์น ๑ มาปฏิบัติงาน
 ๘. โครงการคัดกรองมะเร็งตับ / ค่าใช้จ่ายตรวจมะเร็งตับ การเจาะเลือด
 ๙. Vaccine Covid เข็ม ๓ อสม. ยิงน้อย
 ๑๐. วัคซีน ๖ เดือน - น้อยกว่า ๕ปี ๐/๓/๘ weeks
 ๑๑. ขอความร่วมมือเจ้าหน้าที่สวมหมวกนิรภัย ๑๐๐ %
 ๑๒. โรงพยาบาลสอยดาว ร่วมกับอำเภอสอยดาว จัดกิจกรรมโครงการจิตอาสา ในวันที่ ๒๓ กันยายน ๒๕๖๕ ณ โรงพยาบาลสอยดาว เนื่องในวันมหิดล

ที่ประชุม : รับทราบ

- วาระที่ ๒ : รับรองรายงานการประชุม ครั้งที่ ๓/๒๕๖๕ ลงวันที่ ๒๕ สิงหาคม ๒๕๖๕
- ที่ประชุม : รับรอง
- วาระที่ ๓ : เรื่องเพื่อพิจารณา
- กลุ่มงานทันตกรรม ๑) ขอจ้างลูกจ้างชั่วคราว (รายวัน) ตำแหน่งพนักงานช่วยเหลือคนไข้ จำนวน ๑ อัตรา
ทดแทนนางสง่า คีนดี ที่เกษียณอายุราชการ วันที่ ๑ ตุลาคม ๒๕๖๕
- ที่ประชุม : เห็นควรให้จ้างทดแทนได้
- วาระที่ ๔ : สรุปผลการดำเนินงานของฝ่ายต่างๆ
- กลุ่มงานประกันสุขภาพยุทธศาสตร์และสารสนเทศทางการแพทย์
- ๑) สรุปผลการดำเนินงานของกลุ่มงานประกันสุขภาพ ประจำปี ๒๕๖๕ (ตามเอกสารแนบ)
- ที่ประชุม : รับทราบ
- กลุ่มงานบริหารทั่วไป
- : ๑) สรุปผลการดำเนินงานของกลุ่มงานบริหารทั่วไป ประจำปี ๒๕๖๕ (ตามเอกสารแนบ)
- ๒) การบริหารการเงินการคลังของหน่วยบริการสุขภาพ (CFO)
- ๒.๑) แจงเงินบำรุงคงเหลือ ณ วันที่ ๓๑ ส.ค.๖๕

รายงานติดตามแผนประมาณการรับ - จ่ายเงินบำรุงโรงพยาบาลสอยดาว						
ผลการดำเนินงาน ไตรมาส 4 ประจำปีงบประมาณ พ.ศ.2565 เดือนสิงหาคม 2565						
รายการ	แผนทั้งปี 2565	ประมาณการที่ควรเป็น	ผลการดำเนินงาน	ส่วนต่าง	ร้อยละ	
รายการรับ						
P04	รายได้ UC	73,318,000.00	67,208,166.67	62,611,886.74	- 4,596,279.93	- 6.84
P05	รายได้จาก EMS	400,000.00	366,666.67	283,800.00	- 82,866.67	- 22.60
P06	รายได้ค่าบริการเบื้องต้นสังกัด	45,000.00	41,250.00	70,438.00	29,188.00	70.76
P061	รายได้ค่าบริการ อปท.	400,000.00	366,666.67	380,798.49	14,131.82	3.85
P07	รายได้ค่าบริการเบิกจ่ายตรงกรมบัญชีกลาง	6,200,000.00	5,683,333.33	8,722,320.15	3,038,986.82	53.47
P08	รายได้ประกันสังคม	3,006,000.00	2,755,500.00	2,930,523.66	175,023.66	6.35
P09	รายได้แรงงานต่างด้าว	5,077,000.00	4,653,916.67	2,977,419.82	- 1,676,496.85	- 36.02
P10	รายได้ค่าบริการและบริการอื่น ๆ	29,352,000.00	26,906,000.00	38,552,374.31	11,646,374.31	43.29
P12	รายได้อื่น	3,690,000.00	3,382,500.00	2,667,713.70	- 714,786.30	- 21.13
	เงินรับฝากอื่น	2,000,000.00	1,833,333.33	4,408,962.08	2,575,628.75	140.49
	รวมรายรับ	123,488,000.00	113,197,333.33	123,606,236.95		
รายการจ่าย						
P14	ค่ายา	14,080,000.00	12,906,666.67	13,412,421.41	505,754.74	3.92
P15	ค่าเวชภัณฑ์มีชีวะและวัสดุการแพทย์	10,480,000.00	9,606,666.67	7,869,478.66	- 1,737,188.01	- 18.08
P151	ค่าวัสดุทันตกรรม	600,000.00	550,000.00	229,420.75	- 320,579.25	- 58.29
P16	ค่าวัสดุวิทยาศาสตร์การแพทย์	9,850,000.00	9,029,166.67	8,812,135.66	- 217,031.01	- 2.40
P18	ค่าจ้างชั่วคราว/ทส./ค่าจ้างเหมาบุคลากรอื่น	12,458,000.00	11,419,833.33	12,129,467.78	709,634.45	6.21
P19	ค่าตอบแทน	30,776,000.00	28,211,333.33	28,185,262.00	- 26,071.33	- 0.09
P20	ค่าใช้จ่ายบุคลากรอื่น	870,000.00	797,500.00	605,979.80	- 191,520.20	- 24.02
P21	ค่าใช้สอย	15,261,000.00	13,989,250.00	10,550,064.55	- 3,439,185.45	- 24.58
P22	ค่าสาธารณูปโภค	3,721,000.00	3,410,916.67	2,971,109.27	- 439,807.40	- 12.89
P23	วัสดุทั่วไป	7,860,000.00	7,205,000.00	6,915,764.30	- 289,235.70	- 4.01
P25	ค่าใช้จ่ายอื่น	14,660,000.00	13,438,333.33	14,456,880.80	1,018,547.47	7.58
	ค่าใช้จ่ายครุภัณฑ์ งบลงทุนจากเงินบำรุง	1,110,300.00	1,017,775.00	2,308,461.23	1,290,686.23	126.81
	ค่าใช้จ่ายสิ่งก่อสร้าง งบลงทุนจากเงินบำรุง	-	-	-	-	#DIV/0!
	รวมรายจ่าย	121,726,300.00	111,582,441.67	108,446,446.21		
	รายรับสูง(ต่ำ)กว่ารายจ่าย	1,761,700.00	1,614,891.67	15,159,790.74		
	เงินคงเหลือยกมา ณ 30 ก.ย. 64	36,890,193.05		37,473,315.63		
	ภาระหนี้สินผูกพัน	32,507,268.12		26,606,833.53		
	เงินคงเหลือหลังหักหนี้สิน	6,144,624.93		26,026,272.84		

๒.๒) แจ้างค่าใช้จ่ายหมวดค่าสาธารณูปโภค เดือน สิงหาคม ๒๕๖๕

- ค่าไฟฟ้าตึกใหม่ ๒๖,๗๗๖.๐๐ หน่วย เป็นเงิน ๑๒๕,๗๓๗.๔๙ บาท
- ค่าไฟฟ้าตึกเก่า ๓๙,๘๙๑.๗๙ หน่วย เป็นเงิน ๑๗๘,๒๗๖.๗๐ บาท
 - รพ. ๓๕,๑๒๙.๓๙ หน่วย
 - บ้านพัก ๔,๗๖๒.๔๐ หน่วย
- ค่าน้ำมัน ๒,๒๔๘.๖๑ ลิตร เป็นเงิน ๗๙,๓๐๐.๕๐ บาท
- Refer ๑๕๙ เทียว เป็นเงิน ๕๗,๖๐๐.๕๐ บาท = ๗๒.๖๓%
- ใช้ในการสนับสนุนการปฏิบัติงาน เป็นเงิน ๒๑,๗๐๐.๐๐ บาท = ๒๗.๓๗%

๒.๓) การควบคุมภายในของหน่วยงาน ตามระเบียบคณะกรรมการตรวจเงินแผ่นดิน

๒.๓.๑ การพัฒนาระบบการควบคุมภายใน ปี ๒๕๖๕

๒.๓.๒ สถานการณ์การเงินในระบบบัญชี

- อัตราส่วนเงินทุนหมุนเวียน Current Ratio = ๒.๑๓
- อัตราส่วนสินทรัพย์คล่องตัว Quick Ratio = ๑.๙๐
- อัตราความเสี่ยงด้านการเงินของหน่วยบริการ เดือน ส.ค.๖๕ = ๐

๒.๔) รายงานข้อมูลการติดตามค่าใช้จ่าย (Plan fin)

รายงานข้อมูลการติดตามค่าใช้จ่าย (Planfin) ของ รพ.สอยดาว ณ วันที่ 31 สิงหาคม 2565						
รายการ	แผนทั้งปี	ประมาณการที่ควรเป็น	ค่าที่เป็นจริง	ส่วนต่าง	ร้อยละจากแผน	
รายได้ UC	87,856,000.00	80,534,666.67	71,184,653.29	- 9,350,013.38	- 11.61	Not OK
รายได้จาก EMS	400,000.00	366,666.67	283,800.00	- 82,866.67	- 22.60	Not OK
รายได้ค่าบริการเบิกต้นสังกัด	50,000.00	45,833.33	33,320.00	- 12,513.33	- 27.30	Not OK
รายได้ค่าบริการ อปท.	400,000.00	366,666.67	606,923.49	240,256.82	65.52	OK
รายได้ค่าบริการเบิกจ่ายตรงกรมบัญชีกลาง	6,200,000.00	5,683,333.33	10,001,222.34	4,317,889.01	75.97	OK
รายได้ประกันสังคม	3,200,000.00	2,933,333.33	3,593,114.76	659,781.43	22.49	OK
รายได้แรงงานต่างด้าว	5,090,000.00	4,665,833.33	3,388,529.98	- 1,277,303.35	- 27.38	Not OK
รายได้ค่าบริการและบริการอื่น ๆ	39,440,000.00	36,153,333.33	43,425,702.95	7,272,369.62	20.12	OK
รายได้งบประมาณส่วนบุคคลากร	49,377,516.38	45,262,723.35	45,754,273.57	491,550.22	1.09	OK
รายได้อื่น	16,883,996.00	15,476,996.33	17,752,289.95	2,275,293.62	14.70	OK
รายได้งบลงทุน	5,389,993.83	4,940,827.68	5,822,909.72	882,082.04	17.85	OK
รวมรายได้	214,287,506.21	196,430,214.03	201,846,740.05	5,416,526.02		
ต้นทุนยา	23,078,056.00	21,154,884.67	16,285,016.23	- 4,869,868.44	- 23.02	OK
ต้นทุนเวชภัณฑ์มีใบยาและวัสดุการแพทย์	10,052,288.80	9,214,598.07	8,017,977.25	- 1,196,620.82	- 12.99	OK
ต้นทุนวัสดุทันตกรรม	400,000.00	366,666.67	298,004.09	- 68,662.58	- 18.73	OK
ต้นทุนวัสดุวิทยาศาสตร์การแพทย์	9,840,993.00	9,020,910.25	8,291,537.90	- 729,372.35	- 8.09	OK
เงินเดือนและค่าจ้างประจำ	49,195,553.58	45,095,924.12	45,625,477.63	529,553.52	1.17	Not OK
ค่าจ้างชั่วคราว	12,458,000.00	11,419,833.33	11,607,617.78	187,784.45	1.64	Not OK
ค่าตอบแทน	34,568,776.00	31,688,044.67	32,168,851.50	480,806.83	1.52	Not OK
ค่าใช้จ่ายบุคลากรอื่น	10,627,646.16	9,742,008.98	12,073,936.05	2,331,927.07	23.94	Not OK
ค่าใช้จ่ายสอย	15,261,000.00	13,989,250.00	11,633,102.19	- 2,356,147.81	- 16.84	OK
ค่าสาธารณูปโภค	3,721,000.00	3,410,916.67	2,827,517.31	- 583,399.36	- 17.10	OK
วัสดุใช้ไป	7,860,000.00	7,205,000.00	7,498,757.38	293,757.38	4.08	Not OK
ค่าเสื่อมราคาและค่าตัดจำหน่าย	15,382,100.00	14,100,258.33	14,025,531.19	- 74,727.14	- 0.53	OK
หนี้สูญและสงสัยจะสูญ	62,000.00	56,833.33	65,286.05	8,452.72	14.87	Not OK
ค่าใช้จ่ายอื่น	26,016,069.00	23,848,063.25	26,034,180.75	2,186,117.50	9.17	Not OK
รวมค่าใช้จ่าย	218,523,482.54	200,313,192.33	196,452,793.30	- 3,860,399.03		
ส่วนต่างรายได้หักค่าใช้จ่าย	- 4,235,976.33	- 3,882,978.30	5,393,946.75			
ทุนสำรองสุทธิ (NWC)	26,220,373.10		39,908,278.49			OK
สรุป ทุนสำรองสุทธิ (NWC)	26,220,373.10		39,908,278.49			
เงินบำรุงคงเหลือ	34,945,845.94		51,076,685.92			OK
หนี้สินและภาระผูกพัน	30,714,299.99		35,468,120.96			OK
	4,231,545.95		15,608,564.96			

ที่ประชุม : รับทราบ

กลุ่มงานทันตกรรม

: ๑) รายงานคนไข้เดือนสิงหาคม ๒๕๖๕

คนไข้ทั้งหมด	๖๙๒	ครั้ง		
- ในเวลา	๖๙๒	ครั้ง	คิดเป็นเงิน	๕๓๓,๖๘๑.๐๐ บาท
- นอกเวลา	-	ครั้ง	คิดเป็นเงิน	- บาท
			รวม	๕๓๓,๖๘๑.๐๐ บาท

ที่ประชุม : รับทราบ

กลุ่มงานเทคนิคการแพทย์

: ๑) สรุปผลการดำเนินงานของกลุ่มงานเทคนิคการแพทย์ ประจำปี ๒๕๖๕ (ตามเอกสารแนบ)

ที่ประชุม : รับทราบ

กลุ่มงานเภสัชกรรมและคุ้มครองผู้บริโภค

: ๑) แจ้งยอดก่อนนี้ผู้กผัน ณ วันที่ ๓๑ สิงหาคม ๒๕๖๕

- ยา	๓๘๒,๗๑๘.๒๙ บาท
- เวชภัณฑ์มีไชยา	๒๐๒,๙๘๖.๔๐ บาท
- ครุภัณฑ์การแพทย์	- บาท

๒) รายงานยาและเวชภัณฑ์คงคลัง

- ยาคงคลัง	๔,๒๒๐,๗๓๔.๓๔ บาท
- ยาคงคลัง	อัตรา Stock ๓.๔๑ เดือน
- เวชภัณฑ์คงคลัง	๒,๔๓๔,๑๕๗.๓๒ บาท
- เวชภัณฑ์คงคลัง	อัตรา Stock ๒.๖๖ เดือน

๓) การคิดค่าใช้จ่ายยา COVID – Favipiravir, molnupiravir, remdisivir มียาบางส่วนที่เบิกได้จาก รพ.พระปกเกล้า จ่ายตามเกณฑ์ ฟรีทุกสิทธิ์ เมื่อยาสนับสนุนหมดจะซื้อเอง เข้าสู่ระบบหลักประกันสุขภาพ

- ผู้ป่วยใน UC – จ่ายตาม DRG จากกองทุนผู้ป่วยใน สปสช.
- ผู้ป่วยในเบิกได้จ่ายตรง – จ่ายตาม DRG จากกรมบัญชีกลาง
- ผู้ป่วยนอก UC ในเขต – เหม่าจ่ายรวมอยู่ในงบ UC OP
- ผู้ป่วยในจ่ายตรง – รพ.เคลมจากกรมบัญชีกลาง – ตอนนี้อย่างไรทั้งหมด ยังไม่มีรหัส ๒๔ หลัก และ TMT ไม่แน่ใจว่าจะมีปัญหาการเคลมหรือไม่
- ผู้ป่วยในเบิกได้- ออกใบเสร็จไปเบิก – เนื่องจากเป็นยา NED ต้องใช้ใบรับรองยา NED แบบใบสั่งยา ไปพร้อมใบเสร็จเพื่อเบิกมีหนังสือแจ้งให้เบิกเงินคืนได้ในช่วง ๑-๓๐ ก.ย. ๖๕ ยายังไม่ได้จัดซื้อเอง น่าจะไม่ต้องเคลม

- ๔) เรื่องจาก คณะกรรมการ IC ประชุมเมื่อ ๘ ก.ย. ๖๕
- ๔.๑ ขอให้ทุกหน่วยงานส่งรายชื่อคณะกรรมการไปที่เลขาทีม IC
 - ๔.๒ IC + ENV round ทุกฝ่ายพฤษ สัปดาห์แรกของเดือน
 - ๔.๓ IV round, CAUTI round, PPE, Hand hygiene(HH) round สุ่มตรวจสอบ
หน่วยงาน
 - ๔.๔ กำหนดประชุม IC + ENV ทุก ๒ เดือน
 - ๔.๕ ประเด็นที่ติด HA
 - ๔.๕.๑ ให้กำหนดตัวชี้วัดที่เป็นจุดเน้น
 - ๔.๕.๑.๑ อัตราติดเชื้อใน รพ.
 - ๔.๕.๑.๒ อัตราติดเชื้อตามtargeted – HAP, CAUTI, ติดเชื้อหลังผ่าตัด,
ติดเชื้อหลังแผลสะอาด, ติดเชื้อหลังคลอด สายสะดือ, ติดเชื้อ
หลังทำหัตถการพื้น
 - ๔.๕.๒ ทบทวน HAI, PEPเข็มดำ- ไม่มีreportแต่มีcaseรับยาด้าน – ที่ผ่านมา
พบในextern และเจ้าหน้าที่ รพ.สต.
 - ๔.๕.๓ ทบทวนความเสี่ยงIC – ให้ RM ส่งข้อมูลให้ IC และ ENV ความเสี่ยง
เก่า ๒ ปี และความเสี่ยงใหม่ทุกเดือน
 - ๔.๖ Scope งาน IC – การวางมาตรฐานแนวทางปฏิบัติ ติดตามการปฏิบัติ
วิเคราะห์ผล
 - ๔.๖.๑ โรคระบาด
 - ๔.๖.๒ Hand hygiene แนวทางปฏิบัติ สุ่มตรวจ
 - ๔.๖.๓ PPE – คู่มือการใช้ การใส่ การถอด การทำลาย การประเมิณการใช้
 - ๔.๖.๔ การทำความสะอาด/ฆ่าเชื้อ- การใช้น้ำยาทำความสะอาด/น้ำยาฆ่า
เชื้อ การตรวจสอบการใช้
 - ๔.๖.๕ การจัดการ ป้องกัน เชื้อดื้อยา ระบบalarm
 - ๔.๖.๖ การใช้Antibiotic ข้อมูล antibiogram ข้อมูลเชื้อดื้อยา
 - ๔.๖.๗ การจัดการห้องแยกโรค
 - ๔.๖.๘ การจัดการเมื่อสัมผัสสิ่งคัดหลั่ง/เข็มดำ
 - ๔.๖.๙ Personal health ก่อนทำงาน/ประจำปี/การให้วัคซีนตามงาน
 - ๔.๖.๑๐ มาตรฐานจ่ายกลาง
 - ๔.๖.๑๑ การจัดการพื้นที่ กระบวนการทำอาหาร การตรวจสอบปนเปื้อน
สุขภาพบุคลากรในโรงครัว – vaccine HAV
 - ๔.๖.๑๒ มาตรฐานงานซักฟอก การซักผ้า การจัดการพื้นที่
 - ๔.๖.๑๓ การจัดการมูลฝอย – การแยกขยะ การจัดเก็บ ขนส่ง ทำลาย
เส้นทางจราจร สุขภาพจนท.เก็บขยะ – vaccine บาดทะยัก
 - ๔.๖.๑๔ การจัดการน้ำดื่ม น้ำใช้ การตรวจคุณภาพน้ำ

ที่ประชุม

:

รับทราบ

กลุ่มงานบริการปฐมภูมิและองค์กรร่วม

- : ๑) สรุปผลการดำเนินงานของกลุ่มงานบริการปฐมภูมิฯ ประจำปี ๒๕๖๕ (ตามเอกสารแนบ)
- ที่ประชุม : รับทราบ
- วาระที่ ๕ : เรื่องอื่นๆ
- คุณโชติกา : ๑. แจ้งการส่งเอกสารขอรับความช่วยเหลือกรณีติดเชื้อโควิดของเจ้าหน้าที่ให้ส่งเอกสารที่งาน
ประกันสุขภาพฯ
๒. แจ้งการของบลงทุนปี ๒๕๖๗
๓. แจ้งการของบลงทุน (ค่าเสื่อม) ปี ๒๕๖๖
- คุณเอกราช : ๑. แจ้งประชุมชี้แจงการทำแผน และจัดลำดับปัญหา ปี ๒๕๖๖ วันที่ ๑๙ กันยายน
๒๕๖๕ ณ ห้องประชุมคองคาลัย
- คุณมรกต : ๑. ขอปรึกษาเรื่องการใช้กัญชาในกลุ่มผู้ป่วย Palliative Care โดยให้แพทย์แผนไทย สามารถ
ตรวจรักษาได้
- คุณจตุรวิทย์ : ๑. สรุปค่าใช้จ่ายการไป OD ของโรงพยาบาล ส่วนที่เหลือจะนำเข้าเงินสวัสดิการโรงพยาบาล
ประมาณ ๑๐๐,๐๐๐ บาท และขอทำแผนเพื่อจัดงานกีฬา และงานปีใหม่ ของ CUP
- ที่ประชุม : รับทราบ
- ประธาน : กล่าวปิดการประชุม
- เลิกประชุม : ๑๖.๐๐ น.



(นางสาวอารยา ภูกองไชย)

ผู้บันทึกการประชุม



(นายชัชวาล โภโค)

ผู้ตรวจบันทึกการประชุม

สรุปงบประมาณที่ได้รับจัดสรร ปีงบประมาณ 2565

แหล่งงบประมาณ	ได้รับจัดสรร	เบิกจ่าย	ร้อยละ ของการเบิกจ่าย
1.กรม สป.	44,474,665.00	41,940,882.30	94.30
2.กรมอนามัย	5,000.00	5,000.00	100.00
3.กรมแพทยแผนไทย	30,000.00	30,000.00	100.00
4.สำนักงาน ป.ป.ส	761,900.00	0.00	0.00
5.งบกลาง โควิด	41,784,574.75	41,200,256.35	98.60
รวม	87,056,139.75	83,176,138.65	95.54
4.กรม สพฉ. (ยอดยกมา + รัฐบาล ณ 25 สค.65	1,660,036.13	248,535.00	14.97
5.กองทุนภูมิปัญญาแพทย์แผนไทย (คงเหลือ+รัฐบาล) ณ 25 สค.65	150,000.00	122,227.00	81.48
6.งบจังหวัดจันทบุรี	120,000.00	120,000.00	100.00
7.อื่นๆ -			
- สสส.	920,000.00	638,750.00	69.43
- อย.	135,025.00	135,025.00	100.00
รวม	2,985,061.13	1,264,537.00	42.36
รวมทั้งสิ้น	90,041,200.88	84,440,675.65	93.78

ที่มา : โปรแกรม SMS กลุ่มงานพัฒนายุทธศาสตร์ฯ ณ 25 สค.65

หมายเหตุ : 1.ไม่รวมงบประมาณ เงินเดือน เงินพนักงานราชการ ฯ

2.ไม่รวมงบลงทุน

3.งบ สป. ประกอบด้วย งบดำเนินงาน 7,465,640.00 บาท และงบบุคลากร 36,948,425.00 บาท เงินอุดหนุน 60,600.00 บาท

เกณฑ์ วัตถุประสงค์ 3=81.76 วัตถุประสงค์ 4 =100

การติดตามการใช้จ่ายงบประมาณ ของ สสอ. ปีงบประมาณ 2565 (ตล.64- ตล.65)

หน่วยงาน	กรม สป.										รวม	เบิกจ่าย	ร้อยละ ตามกำหนด				
	งบอุดหนุน งบอุดหนุน งบอุดหนุน	งบอุดหนุน งบอุดหนุน งบอุดหนุน	งบอุดหนุน งบอุดหนุน งบอุดหนุน	งบอุดหนุน งบอุดหนุน งบอุดหนุน	งบอุดหนุน งบอุดหนุน งบอุดหนุน	งบอุดหนุน งบอุดหนุน งบอุดหนุน	งบอุดหนุน งบอุดหนุน งบอุดหนุน	งบอุดหนุน งบอุดหนุน งบอุดหนุน	งบอุดหนุน งบอุดหนุน งบอุดหนุน	งบอุดหนุน งบอุดหนุน งบอุดหนุน							
สสอ. เมือง	10,000.00	5,100.00	20,000.00	19,833.75	10,000.00	10,000.00	10,000.00	10,000.00	10,000.00	10,000.00	10,000.00	10,000.00	10,000.00	10,000.00	59,275.59	87.17	
สสอ. ท่าใหม่	10,000.00	9,500.00	20,000.00	18,687.15	10,000.00	10,000.00	10,000.00	10,000.00	10,000.00	10,000.00	10,000.00	10,000.00	10,000.00	10,000.00	59,008.13	86.78	
สสอ. ชงู	10,000.00	9,880.00	20,000.00	19,207.65	10,000.00	9,000.00	10,000.00	10,000.00	10,000.00	10,000.00	10,000.00	10,000.00	10,000.00	10,000.00	65,737.65	96.67	
สสอ. มะขาม	10,000.00	10,000.00	20,000.00	20,000.00	10,000.00	10,000.00	10,000.00	10,000.00	10,000.00	10,000.00	10,000.00	10,000.00	10,000.00	10,000.00	68,000.00	100.00	
สสอ. เขมดิลก	10,000.00	10,000.00	20,000.00	18,955.55	10,000.00	10,000.00	10,000.00	10,000.00	10,000.00	10,000.00	10,000.00	10,000.00	10,000.00	10,000.00	60,425.55	88.86	
สสอ. ไนบุรี	10,000.00	10,000.00	20,000.00	19,277.01	10,000.00	10,000.00	10,000.00	10,000.00	10,000.00	10,000.00	10,000.00	10,000.00	10,000.00	10,000.00	51,787.29	76.16	
สสอ. บางระจัน	10,000.00	10,000.00	20,000.00	19,884.14	10,000.00	10,000.00	10,000.00	10,000.00	10,000.00	10,000.00	10,000.00	10,000.00	10,000.00	10,000.00	67,755.71	99.64	
สสอ. สอยดาว	10,000.00	10,000.00	20,000.00	18,302.07	10,000.00	10,000.00	10,000.00	10,000.00	10,000.00	10,000.00	10,000.00	10,000.00	10,000.00	10,000.00	56,233.39	82.70	
สสอ. บายศรี	10,000.00	10,000.00	20,000.00	11,741.65	10,000.00	10,000.00	10,000.00	10,000.00	10,000.00	10,000.00	10,000.00	10,000.00	10,000.00	10,000.00	52,881.65	77.77	
สสอ. เขาคิชฌกูฏ	10,000.00	10,000.00	20,000.00	19,999.56	10,000.00	10,000.00	10,000.00	10,000.00	10,000.00	10,000.00	10,000.00	10,000.00	10,000.00	10,000.00	67,926.04	99.89	
รวม	60,000.00	54,480.00	200,000.00	185,888.53	40,000.00	39,000.00	20,000.00	19,570.00	20,000.00	19,965.00	20,000.00	19,965.00	20,000.00	19,140.00	281,022.47	609,031.00	89.56

ที่มา : โปรแกรม SMS กลุ่มงานพัฒนาทรัพยากรฯ ณ 25 ตค. 65

- เงินบำรุง สสอ.ละ 40,000.00 บาท โอนลง สสอ.

- งบดำเนินงานต่างจังหวัด สสอ.ละ 50,000.00 บาท โอนลง สสอ.+สอ.เมือง 30,000 บาท

การติดตามการใช้จ่ายงบประมาณ ของ รพ. ปี 2565 (ตค.64-ตค.65)

ลำดับ	หน่วยงาน	กรม สป.				รวม		ร้อยละของ การเบิกจ่าย
		งบยาเสพติด		งบประมาณภูมิ(คลินิก)		ได้รับจัดสรร	เบิกจ่าย	
		ได้รับจัดสรร	เบิกจ่าย	ได้รับจัดสรร	เบิกจ่าย			
1	รพ.พระปกเกล้า	185,000.00	161,374.15	47,000.00	27,000.00	232,000.00	188,374.15	81.20
2	รพ.ชลียง	223,700.00	26,700.00	9,000.00	9,000.00	1,722,100.00	1,525,100.00	88.56
3	รพ.ท่าใหม่	316,000.00	315,525.00	19,000.00	9,000.00	316,000.00	315,525.00	99.85
4	รพ.เขาสกิม	10,000.00	10,000.00	19,000.00	9,000.00	29,000.00	19,000.00	65.52
5	รพ.สองพี่น้อง	152,800.00	152,304.49	9,000.00	35,318.00	188,118.00	187,622.49	99.74
6	รพ.โป่งน้ำร้อน	21,000.00	21,000.00	9,000.00	1,196,761.00	1,226,761.00	1,226,761.00	100.00
7	รพ.มะขาม	26,000.00	25,998.50	19,000.00	9,951.00	45,000.00	35,949.50	79.89
8	รพ.แม่หลมสิงห์	15,800.00	15,800.00	19,000.00	466,464.00	501,264.00	501,264.00	100.00
9	รพ.สอยดาว	40,700.00	40,660.00	19,000.00	9,000.00	59,700.00	49,660.00	83.18
10	รพ.แม่จางแนว	188,500.00	24,500.00	9,000.00	64,475.00	261,975.00	97,975.00	37.40
11	รพ.นบพิตำ	20,000.00	20,000.00	9,000.00	109,000.00	138,000.00	137,880.00	99.91
12	รพ.เขาคิชฌกูฏ	13,000.00	12,991.78	19,000.00	200.00	32,000.00	13,191.78	41.22
	รวม	1,212,500.00	826,853.92	178,000.00	110,031.00	4,751,918.00	4,298,302.92	90.45

ที่มา : โปรแกรม SMS กลุ่มงานพัฒนาบุคลากรฯ ณ 25 ตค.65

การติดตามการใช้จ่ายงบประมาณ ของ รพ.สต. ปีงบประมาณ 2565 (ตค.64- สค.65)

หน่วยงาน	กรม สป.งบปฐมภูมิ(พัฒนาบุคลากรรอบครัว)				หมายเหตุ
	ได้รับจัดสรร	เบิกจ่าย	คงเหลือ	ร้อยละของงบเบิกจ่าย	
สสอ. เมือง	93,000.00	66,000.00	27,000.00	66,000.00	
สสอ. ท่าใหม่	19,000.00	19,000.00	0.00	100.00	
สสอ. ชลบุรี	38,000.00	38,000.00	0.00	100.00	
สสอ. มะขาม	19,000.00	18,620.00	380.00	98.00	
สสอ. แห้วผลผลิตงษ์	9,000.00	9,000.00	0.00	100.00	
สสอ. โป่งน้ำร้อน	19,000.00	18,976.00	24.00	99.87	
สสอ. แก่งหางแมว	9,000.00	9,000.00	0.00	100.00	
สสอ. สอยดาว	19,000.00	19,000.00	0.00	100.00	
สสอ. นายบายนาม	18,000.00	18,000.00	0.00	100.00	
สสอ.เขาศิขณภูมิ					
รวม	243,000.00	215,596.00	27,404.00	88.72	

ที่มา : โปรแกรม SMS กลุ่มงานพัฒนาบุคลากรฯ ณ 25 สค.65

รายงานความก้าวหน้า งบลงทุน เงินกู้ยืม รอบที่ ๓ ประจำปีงบประมาณ พ.ศ. ๒๕๖๕
สำนักงานสาธารณสุขจังหวัดจันทบุรี ข้อมูล ณ วันที่ ๒๙ สิงหาคม ๒๕๖๕

จำนวนรายการ	หน่วยงาน	รายการครุภัณฑ์	จำนวนหน่วย	วงเงินจัดสรร	วงเงินซื้อจริง	การบริหารสัญญา/ วันสิ้นสุดสัญญา
๑	รพ.นายายอาม	เครื่องให้ออกซิเจนตัวยัดอัตราการไหลสูง	๔	๘๐๐,๐๐๐	๗๙๖,๐๐๐	ตรวจรับ+เบิกจ่ายแล้ว
๒	รพ.แก่งหางแมว	เครื่องให้ออกซิเจนตัวยัดอัตราการไหลสูง	๒	๕๐๐,๐๐๐	๓๙๘,๐๐๐	ตรวจรับ+เบิกจ่ายแล้ว
๓	รพ.สองพี่น้อง	เครื่องช่วยหายใจชนิดควบคุมด้วยปริมาตรและ ความดันเคลื่อนย้ายได้	๑	๔๔๙,๗๐๐	๓๒๙,๐๐๐	ตรวจรับ+เบิกจ่ายแล้ว
๔	รพ.แก่งหางแมว	เครื่องช่วยหายใจชนิดควบคุมด้วยปริมาตรและ ความดันเคลื่อนย้ายได้	๒	๘๙๙,๕๐๐	๖๕๘,๐๐๐	ตรวจรับ+เบิกจ่ายแล้ว
๕	รพ.สองพี่น้อง	เครื่องช่วยกระบวนกรป้อนและพ่นซิฟผู้ป่วย	๑	๙๙๐,๐๐๐	๔๙๐,๐๐๐	ตรวจรับ+เบิกจ่ายแล้ว
๖	รพ.แก่งหางแมว	เครื่องช่วยกระบวนกรป้อนและพ่นซิฟผู้ป่วย	๑	๙๙๐,๐๐๐	๔๙๐,๐๐๐	ตรวจรับ+เบิกจ่ายแล้ว
๗	รพ.ฉลุง	เครื่องช่วยกระบวนกรป้อนและพ่นซิฟผู้ป่วย	๑	๙๙๐,๐๐๐	๔๙๐,๐๐๐	ตรวจรับ+เบิกจ่ายแล้ว
๘	รพ.เขตสุขภาพที่๖	เครื่องช่วยกระบวนกรป้อนและพ่นซิฟผู้ป่วย	๑	๙๙๐,๐๐๐	๔๙๐,๐๐๐	ตรวจรับ+เบิกจ่ายแล้ว
๙	รพ.มะขาม	เครื่องติดตามการทำงานของหัวใจและสัญญาณชีพ อัตโนมัติขนาดเล็ก	๒	๒๙๘,๐๐๐	๒๙๘,๐๐๐	ตรวจรับ+เบิกจ่ายแล้ว
๑๐	รพ.นายายอาม	เครื่องติดตามการทำงานของหัวใจและสัญญาณชีพ อัตโนมัติขนาดเล็ก	๔	๕๙๖,๐๐๐	๕๙๒,๐๐๐	ตรวจรับ+เบิกจ่ายแล้ว
๑๑	รพ.มะขาม	เครื่องติดตามการทำงานของหัวใจและสัญญาณชีพ พารามิเตอร์ ระบบรวมศูนย์ไม่น้อยกว่า ๔ เครื่อง	๒	๓,๙๘๖,๕๐๐	๓,๙๘๐,๐๐๐	ตรวจรับ+เบิกจ่ายแล้ว
๑๒	รพ.นายายอาม	เครื่องติดตามการทำงานของหัวใจและสัญญาณชีพ พารามิเตอร์ ระบบรวมศูนย์ไม่น้อยกว่า ๔ เครื่อง	๒	๓,๙๘๖,๕๐๐	๓,๙๘๑,๕๐๐	ตรวจรับ+เบิกจ่ายแล้ว
๑๓	รพ.เขาสกิม	เครื่องเอกซเรย์เคลื่อนที่ติดตั้งไม่น้อยกว่า ๓๐๐ mA.	๑	๕,๑๓๘,๐๐๐	๕,๑๓๕,๐๐๐	ตรวจรับ+เบิกจ่ายแล้ว
		รวมเบิกจ่ายเงิน			๑๘,๑๒๗,๕๐๐	

จำนวนรายการ	หน่วยงาน	รายการครุภัณฑ์	จำนวน หน่วย	วงเงินจัดสรร	วงเงินซื้อจริง	การบริหารสัญญา/ วันสิ้นสุดสัญญา
๑	รพ.เขาศึกษุภูมิ	เครื่องตัดตามการทำงานของหัวใจและสัญญาณชีพอัตโนมัติขนาดเล็ก	๑	๑๔๙,๐๐๐	๘๕,๐๐๐	รอสั่งมอบพัสดุ/ ก.ย. ๖๕ (ใ้ใช้สิทธิ์ ๖.๖๘๓)
๒	รพ.แม่หลมสิงห์	เครื่องตัดตามการทำงานของหัวใจและสัญญาณชีพอัตโนมัติขนาดเล็ก	๔	๕๙๖,๐๐๐	๓๔๐,๐๐๐	รอสั่งมอบพัสดุ/ ก.ย. ๖๕ (ใ้ใช้สิทธิ์ ๖.๖๘๓)
๓	รพ.สองพี่น้อง	เครื่องตัดตามการทำงานของหัวใจและสัญญาณชีพอัตโนมัติขนาดเล็ก	๒	๒๙๘,๐๐๐	๑๗๐,๐๐๐	รอสั่งมอบพัสดุ/ ก.ย. ๖๕ (ใ้ใช้สิทธิ์ ๖.๖๘๓)
๔	รพ.แก่งทางแมว	เครื่องตัดตามการทำงานของหัวใจและสัญญาณชีพอัตโนมัติขนาดเล็ก	๑	๑๔๙,๐๐๐	๘๕,๐๐๐	รอสั่งมอบพัสดุ/ ก.ย. ๖๕ (ใ้ใช้สิทธิ์ ๖.๖๘๓)
๕	รพ.มะขาม	เครื่องเอกซเรย์เคลื่อนที่ชนิดนอนน้อยกว่า ๓๐๐ mA.	๑	๕,๑๓๘,๐๐๐	๕,๑๓๗,๐๐๐	รอสั่งมอบพัสดุ/๒๖ ก.ย. ๖๕
๖	รพ.ท่าใหม่	เครื่องเอกซเรย์เคลื่อนที่ชนิดนอนน้อยกว่า ๓๐๐ mA.	๑	๑,๒๘๐,๐๐๐	๑,๒๘๙,๐๐๐	รอสั่งมอบพัสดุ/ก.ย. ๖๕ ใ้ใช้สิทธิ์ ๖.๖๘๓
๗	รพ.แม่หลมสิงห์	เครื่องเอกซเรย์เคลื่อนที่ชนิดนอนน้อยกว่า ๓๐๐ mA.	๑	๑,๒๘๐,๐๐๐	๑,๒๘๙,๐๐๐	รอสั่งมอบพัสดุ/ก.ย. ๖๕ ใ้ใช้สิทธิ์ ๖.๖๘๓
๘	รพ.สองพี่น้อง	เครื่องเอกซเรย์เคลื่อนที่ชนิดนอนน้อยกว่า ๓๐๐ mA.	๑	๑,๒๘๐,๐๐๐	๑,๒๘๙,๐๐๐	รอสั่งมอบพัสดุ/ก.ย. ๖๕ ใ้ใช้สิทธิ์ ๖.๖๘๓
๙	รพ.โป่งน้ำร้อน	เครื่องเอกซเรย์เคลื่อนที่ชนิดนอนน้อยกว่า ๓๐๐ mA.	๑	๑,๒๘๐,๐๐๐	๑,๒๘๙,๐๐๐	รอสั่งมอบพัสดุ/ก.ย. ๖๕ ใ้ใช้สิทธิ์ ๖.๖๘๓
๑๐	รพ.ขลุง	เครื่องเอกซเรย์เคลื่อนที่ชนิดนอนน้อยกว่า ๓๐๐ mA. ขับเคลื่อนด้วยมอเตอร์ไฟฟ้า	๑	๑,๒๘๐,๐๐๐	๑,๒๘๙,๐๐๐	รอสั่งมอบพัสดุ/ก.ย. ๖๕ ใ้ใช้สิทธิ์ ๖.๖๘๓
รวมเป็นเงินทั้งสิ้น				๓๒,๐๙๓,๙๐๐	๑๒,๒๖๒,๐๐๐	

งบลงทุนปีงบประมาณ พ.ศ.๒๕๖๖ จำนวน ๑๖ รายการ

- ก่อสร้าง ๙ รายการ รวมเป็นเงิน ๑๓,๔๑๖,๓๐๐ บาท
- ครุภัณฑ์ ๗ รายการ รวมเป็นเงิน ๖,๗๑๒,๘๐๐ บาท

ลำดับ	ชื่อหน่วยงาน	รายการ	จำนวน	วงเงินจัดสรร	ราคาซื้อจริง	สถานะการจัดซื้อจัดจ้าง
		บัญชีครุภัณฑ์ ๑				
๑	รพ.แก่งทางแมง	เครื่องเอกซเรย์เคลื่อนที่ขนาดไม่เกินยกกว่า ๓๐๐ mA. ขึ้นเคลื่อนด้วยมอเตอร์ไฟฟ้า	๑	๑,๓๐๐,๐๐๐	๑,๒๙๙,๕๐๐	ประกาศผลการผู้ชนะเสนอราคา วันที่ ๒๖ กรกฎาคม ๒๕๖๕
๒	รพ.น่ายายอาม	๖ พาราเมเตอร์ ระบบรวมศูนย์ไม่น้อยกว่า ๔ เครื่อง	๑	๒,๐๐๐,๐๐๐	๑,๙๙๒,๒๐๐	วันที่ ๑๑ กรกฎาคม ๒๕๖๕
๓	สนง.สสจ.จบ	รถโดยสารขนาด ๑๒ ที่นั่ง(ดีเซล)ปริมาตรกระบอกลูกสูบไม่ต่ำกว่า ๒,๔๐๐ ซีซี.หรือกำลังเครื่องยนต์สูงสุด ไม่ต่ำกว่า ๙๐ กิโลวัตต์	๑	๑,๓๕๘,๐๐๐	๑,๓๓๒,๔๐๐	ประกาศผลการผู้ชนะเสนอราคา วันที่ ๒๙ มิถุนายน ๒๕๖๕
๔	รพ.น่ายายอาม	กล้องถ่ายภาพจุลทรรศน์ดิจิทัล	๑	๑,๒๐๐,๐๐๐		อยู่ระหว่างจัดทำรายงานขอซื้อ และประกาศประกวดราคา
๕	รพ.โป่งน้ำร้อน	ห้องชุดครบครัน ๒๔ ครบครัน เป็นอาคาร คสล. ๓ ชั้น พื้นที่ซื้อขายประมาณ ๘๑๙ ตารางเมตร	๑	๑๔,๒๗๑,๑๐๐		อยู่ระหว่างกำหนดแบบรูปรายการ และราคาากลาง (รอเอกสารจากกองแบบแผน)

ลำดับ	ชื่อหน่วยงาน	รายการ	จำนวน	วงเงินจัดสรร	ราคาซื้อจริง	สถานะการจัดซื้อจัดจ้าง
		แจ้งจัดสรรครั้งที่ ๒ เดือนสิงหาคม ๒๕๖๕				
๖	สนง.สสจ.จบ	เครื่องคอมพิวเตอร์โน้ตบุ๊ก สำหรับงานประมวลผล	๕	๑๑๐,๐๐๐	๑๑๐,๐๐๐	ประกาศผลผู้ชนะฯ ๒๒ ส.ค. ๖๕
๗	สนง.สสจ.จบ	เครื่องมัลติมีเดียโปรเจ็คเตอร์ ระดับ XGA ขนาด ๕,๐๐๐ ANSI Lumens	๒	๘๘,๘๐๐	๘๓,๘๐๐	ประกาศผลผู้ชนะฯ ๑๘ ส.ค. ๖๕
๘	สนง.สสจ.จบ	ปรับปรุงซ่อมแซมถนน ที่จอดรถ ระบบประปา ท่อระบายน้ำ และบ้านพักเจ้าหน้าที่	๑	๑,๕๐๐,๐๐๐		อยู่ระหว่างจัดทำรายงานขอจ้าง และประกาศประกวดราคา
๙	สสอ.โป่งน้ำร้อน	บ้านพักข้าราชการชำนาญงาน/ปฏิบัติการ/อาวุโส/ชำนาญการ เป็นอาคาร คสล. ๒ ชั้น พื้นที่ใช้สอย ประมาณ ๘๐ ตารางเมตร	๑	๑,๐๘๘,๗๐๐		อยู่ระหว่างกำหนดแบบรายการ และราคาากลาง
๑๐	รพ.สต.บ้าน เกาะจิก อ.ชลุง	บ้านพักข้าราชการชำนาญงาน/ปฏิบัติการ/อาวุโส/ชำนาญการ เป็นอาคาร คสล. ๒ ชั้น พื้นที่ใช้สอย ประมาณ ๘๐ ตารางเมตร (รวมค่าขนส่ง กรณีพื้นที่ เกาะ เพิ่ม ๓๐%)	๑	๑,๔๒๘,๖๐๐		อยู่ระหว่างกำหนดแบบรายการ และราคาากลาง
๑๑	รพ.สต.บ้านท่าอุโมงค์ อ.เขาคิชฌกูฏ	บ้านพักข้าราชการชำนาญงาน/ปฏิบัติการ/อาวุโส/ชำนาญการ เป็นอาคาร คสล. ๒ ชั้น พื้นที่ใช้สอย ประมาณ ๘๐ ตารางเมตร	๑	๑,๐๘๘,๗๐๐		อยู่ระหว่างกำหนดแบบรายการ และราคาากลาง
๑๒	รพ.สต.บ้านวังไม้แดง อ.แก่งฯ	บ้านพักข้าราชการชำนาญงาน/ปฏิบัติการ/อาวุโส/ชำนาญการ เป็นอาคาร คสล. ๒ ชั้น พื้นที่ใช้สอย ประมาณ ๘๐ ตารางเมตร	๑	๑,๐๘๘,๗๐๐		อยู่ระหว่างกำหนดแบบรายการ และราคาากลาง
๑๓	รพ.นายายอาม	เครื่องติดตามสัญญาณชีพพร้อมเครื่องกระตุ้นหัวใจ ในรถพยาบาลเพื่อเชื่อมต่อระบบศูนย์กลางการ รักษาทางไกล	๑	๖๔๕,๐๐๐		อยู่ระหว่างกำหนดคุณสมบัติเฉพาะ และราคาากลาง
๑๔	รพ.นายายอาม	บ้านพักข้าราชการอำนวยการระดับต้น/ชำนาญการ พิเศษ เป็นอาคาร คสล. ๒ ชั้น พื้นที่ใช้สอยประมาณ ๑๐๐ ตารางเมตร	๑	๑,๕๕๖,๑๐๐		อยู่ระหว่างกำหนดแบบรายการ และราคาากลาง
๑๕	รพ.มะขาม	บ้านพักข้าราชการอำนวยการระดับต้น/ชำนาญการ พิเศษ เป็นอาคาร คสล. ๒ ชั้น พื้นที่ใช้สอยประมาณ ๑๐๐ ตารางเมตร	๑	๑,๕๕๖,๑๐๐		อยู่ระหว่างกำหนดแบบรายการ และราคาากลาง
๑๖	รพ.มะขาม	บ้านพักข้าราชการชำนาญงาน/ปฏิบัติการ/อาวุโส/ชำนาญการ เป็นอาคาร คสล. ๒ ชั้น พื้นที่ใช้สอย	๑	๑,๐๘๘,๗๐๐		อยู่ระหว่างกำหนดแบบรายการ และราคาากลาง

งบค่าเสื่อม ปี ๒๕๖๕ รายการที่อยู่ระหว่างดำเนินการ

รพ.สอยดาว ๒ รายการ

ลำดับ	ชื่อหน่วยบริการ	รายการ	งบค่าเสื่อม UC	สมทบเงิน	รวมเงิน	สถานะการดำเนินงาน
๑	รพ.สอยดาว	ซ่อมแซมรั้วตาข่ายลวดถัก	๑,๖๖๒,๘๑๒	บำรุง	๑,๖๖๒,๘๑๒.๐๐	ระหว่างการก่อสร้างงวดที่ ๒
๒	รพ.สอยดาว	ซ่อมแซมหลังคาห้องคลอด	๑,๕๕๓,๓๗๒	๑๓๐,๐๑๙.๖๑	๑,๗๒๓,๓๙๒.๐๐	ระหว่างการก่อสร้างงวดที่ ๒

งบค่าเสื่อมปี ๒๕๖๕

จำนวนรายการทั้งหมด รพศ./รพช.	เบิกจ่ายแล้ว	รอส่งมอบ	ระหว่างจุดซื้อจุดจ้าง	หมายเหตุ
๒๑๐	๑๗๓	๒๗	๑๐	

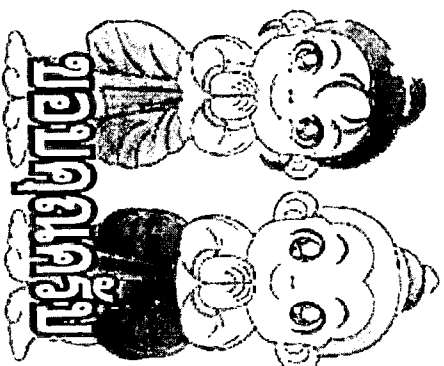

รายงานข้อมูลการติดตามค่าใช้จ่าย (Planfick) ปีงบประมาณ 2565 ณ วันที่ 31 กรกฎาคม 2565 (แบบที่ 2)

รหัส	รายการ	แผนทั้งปี	ประมาณการที่ควรเป็น	ค่าที่เป็นจริง	ส่วนต่าง	ร้อยละจากแผน	ควบคุม / ติดตาม
P04	รายได้ UC	87,856,000.00	73,213,333.33	62,321,336.10	-10,891,997.23	-14.88	Not OK
P05	รายได้จาก EMS	400,000.00	333,333.33	269,250.00	-64,083.33	-19.22	Not OK
P06	รายได้ค่าบริการเก็บต้นสังกัด	50,000.00	41,666.67	34,950.00	-6,716.67	-16.12	Not OK
P061	รายได้ค่าบริการ อปท.	400,000.00	333,333.33	520,589.49	187,256.16	56.18	Ok
P07	รายได้ค่าบริการจ่ายตรงกรมบัญชีกลาง	6,200,000.00	5,166,666.67	7,556,722.34	2,390,055.67	46.26	Ok
P08	รายได้ประกันสังคม	3,200,000.00	2,666,666.67	3,426,943.16	760,276.49	28.51	Ok
P09	รายได้แรงงานต่างด้าว	5,090,000.00	4,241,666.67	3,232,023.12	-1,009,643.55	-23.80	Not OK
P10	รายได้ค่าบริการและค่าบริการอื่น ๆ	39,440,000.00	32,866,666.67	42,411,735.25	9,545,068.58	29.04	Ok
P11	รายได้งบประมาณส่วนกลาง	49,377,516.38	41,147,930.32	41,155,073.57	7,143.25	0.02	Ok
P12	รายได้อื่น	16,883,996.00	14,069,996.67	15,732,483.94	1,662,487.27	11.82	Ok
P13	รายได้งบประมาณ	5,389,993.83	4,491,661.53	5,389,993.83	898,332.31	20.00	Ok
P13S	รวมรายได้	214,287,506.21	178,572,921.84	182,051,100.80	3,478,178.96	1.95	
P14	ต้นทุนยา	23,078,056.00	19,231,713.33	15,147,632.76	4,084,080.57	21.24	Ok
P15	ต้นทุนเวชภัณฑ์และวัสดุทางการแพทย์	10,052,288.80	8,376,907.33	7,102,908.39	1,273,998.94	15.21	Ok
P15I	ต้นทุนวัสดุทันตกรรม	400,000.00	333,333.33	264,685.58	68,647.75	20.59	Ok
P16	ต้นทุนวัสดุวิทยาศาสตร์การแพทย์	9,840,993.00	8,200,827.50	7,793,017.40	407,810.10	4.97	Ok
P17	เงินเดือนและค่าจ้างประจำ	49,195,553.58	40,996,294.65	41,026,277.63	29,982.98	0.07	Not OK
P18	ค่าจ้างชั่วคราว	12,458,000.00	10,381,666.67	10,498,417.78	116,751.11	1.12	Not OK
P19	ค่าตอบแทน	34,568,776.00	28,807,313.33	29,386,287.75	578,974.42	2.01	Not OK
P20	ค่าใช้จ่ายบุคลากรอื่น	10,627,646.16	8,856,371.80	8,704,237.50	152,134.30	1.72	Ok
P21	ค่าใช้จ่ายอื่น	15,261,000.00	12,717,500.00	9,905,458.58	2,812,041.42	22.11	Ok
P22	ค่าสาธารณูปโภค	3,721,000.00	3,100,833.33	2,511,662.17	589,171.16	19.00	Ok
P23	วัสดุทั่วไป	7,860,000.00	6,550,000.00	6,457,161.50	92,838.50	1.42	Ok
P24	ค่าเสื่อมราคาและค่าตัดจำหน่าย	15,382,100.00	12,818,416.67	12,777,669.80	40,746.87	0.32	Ok
P241	หนี้สูญและสงสัยจะสูญ	62,000.00	51,666.67	57,417.00	5,750.33	11.13	Not OK
P25	ค่าใช้จ่ายอื่น	26,016,069.00	21,680,057.50	22,842,028.25	1,161,970.75	5.36	Not OK
P26S	รวมค่าใช้จ่าย	218,523,482.54	182,102,902.12	174,474,862.09	-7,628,040.03	-4.19	
	EBITDA - รายได้หักค่าใช้จ่าย (ไม่			14,963,914.68			
	ทุนสำรองสุทธิ (Networking Capital)			39,849,012.54			
	เงินสำรองเหลือ			56,210,804.32			
	หนี้สินและการผูกพัน			35,683,153.38			
	เงินบำรุงคงเหลือ (หักการผูกพัน)			20,527,650.94			

รายงานการฝ่าละเมิดความเสี่ยงทางการเงิน บริษัท สังกัดสำนักงานสาธารณสุขจังหวัดจันทบุรี ณ 31 กรกฎาคม 2565 (แบบ 1)

Org	CR	QR	Cash	NWC	Nil-Depreciation	Liquid Index	Status Index	Survival Index	Risk Scoring
รพ.	อัตราส่วนเงินทุนหมุนเวียน	อัตราส่วนทุนหมุนเวียนเร็ว	อัตราส่วนเงินสดต่อหนี้สินที่ต้องชำระ	ทุนสำรองสุทธิ	กำไรสุทธิรวมค่าเสื่อมราคา	น้ำหนักขาดสภาพคล่องทางการเงิน	น้ำหนักสถานะทางการเงิน	ดัชนีความอดุรรอด	ระดับความเสี่ยง
	ความสามารถในการชำระหนี้สินหมุนเวียนด้วยสินทรัพย์หมุนเวียน	ความสามารถในการชำระหนี้สินหมุนเวียนด้วยสินทรัพย์หมุนเวียนเร็ว	ความสามารถในการชำระหนี้สินหมุนเวียนด้วยตัวเงิน	ความสามารถในการดำเนินงานต่อ	ความสามารถในการทักกำไร				ระดับ/มี ความเสี่ยง สูงสุด
	สินทรัพย์หมุนเวียนสุทธิ/หนี้สินหมุนเวียน	เงินสด+ลูกหนี้สุทธิ/หนี้สินหมุนเวียน	เงินสดและรายการเทียบเท่าเงินสด/หนี้สินที่ต้องชำระ	สินทรัพย์หมุนเวียน-หนี้สินหมุนเวียน	รายได้-ค่าใช้จ่าย				
	เกณฑ์ ≥ 1.5	เกณฑ์ ≥ 1.0	เกณฑ์ ≥ 0.8	เกณฑ์มากกว่า 0	เกณฑ์มากกว่า 0				
	ต่ำกว่าเกณฑ์=1 น้ำหนัก	ต่ำกว่าเกณฑ์=1 น้ำหนัก	ต่ำกว่าเกณฑ์=1 น้ำหนัก	ต่ำกว่าเกณฑ์=1 น้ำหนัก	ต่ำกว่าเกณฑ์=1 น้ำหนัก				
	ตัวแดง=ต่ำกว่า เกณฑ์	ตัวแดง=ต่ำกว่า เกณฑ์	ตัวแดง=ต่ำกว่า เกณฑ์	ตัวแดง=ต่ำกว่า เกณฑ์	ตัวแดง=ต่ำกว่า เกณฑ์				
พรปรปกเกล้า	4.25	3.92	1.63	1,235,167,235.00	899,282,875.11	0	0	0	0
ชลสง	3.45	3.08	2.01	57,703,775.88	32,330,413.79	0	0	0	0
ท่าใหม่	5.84	5.38	4.54	59,751,948.47	13,282,591.81	0	0	0	0
เขาสกิม	4.93	4.67	3.44	42,429,116.75	15,021,888.62	0	0	0	0
สองพี่น้อง	6.62	6.29	4.45	53,749,613.28	14,695,338.95	0	0	0	0
โป่งน้ำร้อน	3.66	3.49	2.83	76,106,139.14	38,089,801.57	0	0	0	0
มะขาม	1.81	1.81	0.48	18,034,714.12	16,139,453.49	1	0	0	1
แม่หลมสิงห์	4.83	4.54	2.89	39,538,511.32	13,511,333.54	0	0	0	0
สองดงยาว	2.26	2.02	1.58	44,846,510.08	12,573,736.25	0	0	0	0
แก่งทางแมว	3.58	3.30	2.49	37,843,087.93	12,487,168.90	0	0	0	0
นายายอาม	3.15	2.97	1.69	31,758,994.62	27,917,832.29	0	0	0	0
เขาคิชฌกูฏ	4.11	3.87	2.83	50,773,927.13	16,309,221.25	0	0	0	0

รายงานการเฝ้าระวังความเสี่ยงทางการเงิน บริษัท สังกัดสำนักงานสาธารณสุขจังหวัดจันทบุรี ณ 31 กรกฎาคม 2564 (แบบ 2)

Org	CR	QR	Cash Ratio	NWC	NI+Depreciation	Liquid Index	Status Index	Survival Index	Risk Scoring
รพ.	อัตราส่วนเงินทุนหมุนเวียน	อัตราส่วนทุนหมุนเวียนเร็ว	อัตราส่วนเงินสดต่อหนี้สินที่ต่อลงชำระ	ทุนสำรองสุทธิ	กำไรสุทธิรวมค่าเสื่อมราคา	น้ำหนักขาดสภาพคล่องทางการเงิน	น้ำหนักสถานะทางการเงิน	ดัชนีความอยู่รอด	ระดับความเสี่ยง
	ความสามารถในการชำระหนี้สินหมุนเวียนด้วยสินทรัพย์หมุนเวียน	ความสามารถในการชำระหนี้สินหมุนเวียนด้วยสินทรัพย์หมุนเวียนเร็ว	ความสามารถในการชำระหนี้สินหมุนเวียนด้วยตัวเงิน	ความสามารถในการดำเนินงานต่อ	ความสามารถในการฝากกำไร				ระดับที่มีความเสี่ยงสูงสุด
	สินทรัพย์หมุนเวียนสุทธิ/หนี้สินหมุนเวียน	เงินสด+ลูกหนี้สุทธิ/หนี้สินหมุนเวียน	เงินสดและรายการเทียบเท่าเงินสด/หนี้สินที่ต่อลงชำระ	เงินสดและรายการเทียบเท่าเงินสด/หนี้สินที่ต่อลงชำระ	สินทรัพย์หมุนเวียน-หนี้สินหมุนเวียน	รายได้ค่าใช้จ่าย			
	เกณฑ์ ≥ 1.5	เกณฑ์ ≥ 1.0	เกณฑ์ ≥ 0.8	เกณฑ์มากกว่า 0	เกณฑ์มากกว่า 0				
	ต่ำกว่าเกณฑ์=1 น้ำหนัก	ต่ำกว่าเกณฑ์=1 น้ำหนัก	ต่ำกว่าเกณฑ์=1 น้ำหนัก	ต่ำกว่าเกณฑ์=1 น้ำหนัก	ต่ำกว่าเกณฑ์=1 น้ำหนัก				
	ตัวตั้ง=ต่ำกว่าเกณฑ์	ตัวตั้ง=ต่ำกว่าเกณฑ์	ตัวตั้ง=ต่ำกว่าเกณฑ์	ตัวตั้ง=ต่ำกว่าเกณฑ์	ตัวตั้ง=ต่ำกว่าเกณฑ์				
พระปกเกล้า	4.25	3.92	1.63	1,235,167,235.00	899,282,875.11	0	0	0	0
ปลง	3.45	3.08	2.01	57,703,775.88	32,330,413.79	0	0	0	0
ท่าใหม่	5.00	4.61	3.88	57,664,149.52	11,194,792.86	0	0	0	0
เขาสกิม	3.96	3.75	2.76	39,777,542.87	12,370,314.74	0	0	0	0
สองพี่น้อง	6.62	6.29	4.45	51,774,432.85	12,720,158.52	0	0	0	0
โป่งน้ำร้อน	3.29	3.14	2.54	72,898,483.21	34,882,145.64	0	0	0	0
มะขาม	1.81	1.66	@44	16,321,344.58	14,426,083.95	1	0	0	1
แหลมสิงห์	4.65	4.36	2.70	37,621,084.78	11,593,907.00	0	0	0	0
สองดาว	1.98	1.77	1.38	39,849,012.54	7,576,238.71	0	0	0	0
แก่งหางแมว	2.84	2.62	1.97	34,031,754.55	8,675,835.52	0	0	0	0
นายายอาม	2.89	2.73	1.56	30,465,005.79	26,623,843.46	0	0	0	0
เขาคิชฌกูฏ	3.58	3.37	2.46	48,355,141.62	13,890,435.74	0	0	0	0

สถานะเงินบำรุงของโรงพยาบาล ในจังหวัดน่านบุรีปีงบประมาณ พ.ศ.2565
ณ วันที่ 31 กรกฎาคม 2565

รายการ	รพ.พระปกเกล้า	รพ.โพนพิสัย	รพ.มะขาม	รพ.พิชิตภูมิ	รพ.แก่งทางขวาง	รพ.แม่เหล็กหิน	รพ.สูง	รพ.สองดง	รพ.นายเขื่อน	รพ.สองพี่น้อง	รพ.น้ำหมัน	รพ.เขาค้อหิน
1.เงินคงเหลือ ณ 30 กย.2564	441,510,202.45	31,035,536.47	13,906,236.41	41,634,859.27	33,387,336.83	24,446,421.61	37,527,181.46	41,414,500.02	22,646,865.79	36,288,479.63	43,372,865.98	25,580,589.52
1.1 รายรับรวมตั้งต้นปีนี้	2,568,715,762.49	150,201,970.93	60,803,623.89	52,648,727.53	75,839,688.25	56,872,021.58	97,981,085.76	122,376,633.33	64,271,049.98	39,735,487.83	49,269,130.28	55,645,913.99
1.2 รายจ่ายรวมตั้งต้นปีนี้	2,358,133,941.60	96,853,532.77	64,647,011.52	46,468,240.58	71,084,857.53	50,591,245.26	84,158,662.33	97,709,757.87	58,901,711.14	32,355,520.61	35,858,362.59	39,557,541.82
2.เงินคงเหลือ ณ วันที่ (1+1-1-2)	652,092,023.34	84,383,974.63	10,062,848.78	47,815,346.22	38,142,167.55	30,727,197.93	51,349,604.89	66,081,375.48	28,016,204.63	43,668,446.85	56,783,633.67	41,668,961.69
2.1.งบค่าเสื่อมค่าวัสดุเป็นงาน	28,999,081.39	2,766,278.71	1,110,458.93	766,410.85	1,083,178.04	1,024,257.29	3,426,813.94	8,233,299.04	2,405,624.19	1,083,891.23	613,957.88	4,855,300.70
2.2.เงินสมทบงบค่าเสื่อม	-	-	-	-	-	-	-	-	-	-	-	-
2.3.อื่นๆ	63,752,975.69	-	-	-	-	-	-	-	-	-	-	-
2.4.เงินรับฝาก(ของหน่วยงานตัวและอื่น ๆ)	110,771,083.36	7,537,034.81	2,383,462.86	1,808,969.64	87,613.00	962,246.69	125,595.00	1,760,686.73	2,847,678.80	1,908,778.28	593,055.42	1,207,618.56
3.เงินคงเหลือที่งบการเงิน(2-2-2-2-3-2-4)	448,568,882.90	74,080,661.11	6,568,926.99	45,239,965.73	36,971,376.51	28,740,693.95	47,797,195.95	56,087,389.71	22,762,901.64	40,675,777.34	55,576,620.37	35,606,042.43
4.งบค่าคงคลัง ณ วันที่	175,817,500.41	4,693,699.89	2,955,408.05	3,885,593.56	4,005,294.96	2,977,155.18	7,896,675.41	8,563,236.99	2,533,164.46	3,088,211.81	5,607,952.88	2,714,318.62
5.ลูกหนี้	867,289,502.33	16,961,449.17	23,720,651.79	15,476,452.72	11,892,264.44	16,933,870.68	24,971,147.66	14,592,219.16	19,380,773.91	17,598,955.07	9,273,657.31	13,295,931.93
6.ด้านหนี้ รวม	394,148,987.11	21,777,319.87	13,977,449.60	13,689,634.81	12,798,301.25	9,405,271.19	17,709,879.17	28,212,879.17	11,936,689.17	8,737,831.40	11,537,987.49	7,558,388.99
6.1.เงินที่ฝากไว้	271,113,484.86	13,610,986.67	10,084,436.60	10,497,278.31	8,968,209.25	5,408,722.94	10,958,110.66	20,723,515.92	6,669,787.42	4,623,710.40	7,592,204.24	4,827,814.09
6.2.เงินที่ถือโดยชุมชน	121,902,357.25	1,790,800.00	1,375,000.00	1,013,060.50	1,892,000.00	2,468,284.25	2,821,615.00	5,001,979.25	2,789,276.00	783,300.00	1,730,053.25	1,329,345.50
6.3.เงินที่เสียกลับ	1,131,145.00	6,375,533.20	2,518,013.00	2,179,296.00	1,938,092.00	1,528,264.00	3,930,153.51	2,487,384.00	2,477,625.75	3,330,821.00	2,215,730.00	1,401,229.40
7.งบหนี้ของเงินที่สาธารณูปโภค												
รวมงบเงินดำเนินงาน(3+4+5+6)	1,097,526,898.53	73,958,490.30	19,267,537.23	50,912,377.20	40,070,634.66	39,246,448.62	62,955,139.85	50,829,966.69	32,740,150.84	52,625,112.82	58,920,243.07	44,057,903.99
งบหนี้เงินไม่รวมงบค่าคงคลัง(3+5+6)	921,709,398.12	69,264,790.41	16,312,129.18	47,026,783.64	36,065,339.70	36,269,293.44	55,058,464.44	42,466,729.70	30,206,986.38	49,536,901.01	53,312,290.19	41,343,585.37

534,276.93

สำนักงานสาธารณสุขจังหวัดนนทบุรี
 ต้นทุนผู้ป่วยนอก

รพ.	ปี 2565													
	mean+sd	ต.ล.	พ.ย.	พ.ค.	มิ.ย.	ก.พ.	มิ.ย.	ก.พ.	มิ.ย.	ก.พ.	มิ.ย.	พ.ค.	มิ.ย.	ก.ล.
พระปกเกล้า	1,516.36	485.13	746.78	773.71	884.38	864.76	837.68	985.26	897.32	920.91	926.61			
ขลุ้ง	879.21	586.29	880.77	876.26	908.68	916.36	732.33	764.97	796.62	799.74	794.34			
ท่าใหม่	889.45	608.60	712.92	184.24	692.69	728.40	744.34	738.47	762.01	870.84	792.39			
เขาสุกิม	889.45	415.20	559.62	698.79	745.39	773.26	793.68	832.97	876.53	896.83	914.28			
สองพี่น้อง	889.45	287.77	306.61	331.61	424.70	445.98	464.85	497.50	523.37	546.39	561.47			
ปิ่นเกล้า	780.92	144.83	179.93	267.31	308.71	369.40	463.08	485.22	497.41	505.44	512.92			
มะขาม	879.21	238.00	300.52	339.12	385.54	450.94	445.62	466.47	480.63	490.59	515.25			
แหลมสิงห์	889.45	273.14	331.87	383.48	432.85	479.08	514.12	570.18	608.39	626.03	653.23			
ตอยดาว	798.89	279.26	651.01	750.88	812.22	759.19	817.31	780.48	777.15	793.82	819.69			
แก่งหางแมว	780.92	354.94	573.62	715.06	802.85	834.51	803.86	875.77	911.63	879.86	873.66			
นาขายอน	879.21	250.94	346.10	403.81	435.60	456.89	435.21	463.53	515.75	553.33	571.36			
เขาคิชฌกูฏ	889.45	355.43	359.51	389.75	420.54	456.50	460.81	486.78	507.13	529.76	552.01			

นิตยสารรายเดือนจังหวัดจันทบุรี

ฉบับที่ ๖๖

๒๒๖๖

รพ.	mean±sd	ต.ร.	พ.ร.	ภ.ร.	ม.ร.	ก.พ.	ส.ร.	ผ.ร.	พ.ร.	ภ.ร.	ก.ร.
พระปกเกล้า	18,356.27	20,790.97	19,529.72	18,593.12	17,714.32	17,729.87	18,381.74	16,920.44	17,094.41	17,525.27	17,192.73
สูง	34,619.33	42,882.41	43,666.53	29,764.36	29,560.34	25,528.87	15,597.87	15,220.07	14,867.01	15,433.71	14,883.62
ท่าใหม่	41,924.31	13,483.01	13,748.93	13,805.80	14,919.72	14,961.17	11,942.97	11,085.63	11,113.42	12,233.31	12,676.53
เขาแก้ว	41,924.31	47,728.62	48,174.53	32,851.79	30,261.05	28,202.71	24,127.85	24,536.28	23,991.07	23,370.81	22,406.46
สองพี่น้อง	41,924.31	42,309.37	48,338.62	50,210.19	49,212.59	44,965.68	31,858.10	28,610.43	24,606.85	22,864.96	22,928.62
โป่งน้ำร้อน	35,853.64	45,733.38	25,550.92	23,333.18	25,888.80	26,125.55	25,371.71	24,581.58	24,716.76	24,983.43	25,043.57
มะขาม	34,619.33	20,367.66	23,229.98	26,767.30	28,553.28	28,598.23	31,626.66	34,767.49	36,743.14	40,146.34	39,193.66
เทพเสด็จ	41,924.31	42,132.48	45,092.03	44,215.26	39,525.50	38,482.01	34,843.57	29,049.16	25,554.45	23,277.29	22,173.94
สองดาว	29,353.73	15,708.51	30,485.87	23,236.27	22,029.64	20,922.44	21,033.03	19,814.36	19,999.11	20,193.52	19,751.95
แก่งหางแมว	35,853.64	24,741.25	33,824.14	27,693.38	27,325.25	22,248.82	21,473.80	20,319.60	17,660.91	20,435.87	20,953.68
นายายอาม	34,619.33	20,792.80	21,888.71	20,672.56	19,700.87	20,344.25	19,961.77	18,724.59	17,448.89	17,182.96	17,767.60
เขาคิชฌกูฏ	41,924.31	12,203.11	14,134.26	13,976.93	13,474.14	14,113.81	12,915.79	11,590.79	11,878.27	11,431.76	11,656.48



รายงานสถานการณ์โรคติดต่อที่ต้องเฝ้าระวังทางระบาดวิทยา
ประจำเดือน สิงหาคม พ.ศ. 2565
จังหวัดจันทบุรี



โดย
กลุ่มงานควบคุมโรคติดต่อ
สำนักงานสาธารณสุขจังหวัดจันทบุรี



การส่งรายงานโรค 506 แยกรายอำเภอ วันที่ 20 กรกฎาคม - 22 สิงหาคม 2565

อำเภอ	จำนวนหน่วยงานรายงานโรค			จำนวนบัตร		
	ทั้งหมด	จำนวนที่ส่ง	ร้อยละที่ส่ง	บัตรที่ส่ง	บัตรทันเวลา	ร้อยละ
เมืองจันทบุรี	16	16	100	5,888	2,486	42.20
ขลุง	16	16	100	490	432	88.16
ท่าใหม่	20	20	100	1,291	698	54.07
โป่งน้ำร้อน	9	9	100	421	356	84.56
มะขาม	11	11	100	816	580	71.08
แหลมสิงห์	9	9	100	708	708	100
สอยดาว	13	13	100	420	411	97.86
แก่งหางแมว	12	12	100	206	192	83.20
นายายอาม	8	8	100	191	186	97.38
เขาคิชฌกูฏ	7	7	100	149	139	93.29
รวม	121	121	100	10,580	6,188	58.49



COVID-19 CHANTHABURI

ระลอกใหม่เดือนมกราคม 2565

รายงาน ณ วันที่ 30 สิงหาคม 2565

รายงานจำนวนผู้ป่วย COVID -19

รายงานผู้ป่วยรักษา/เสียชีวิต

ข้อมูลติดเชื้อ ระบบ SFT จังหวัด			ข้อมูลผู้ติดเชื้อ ระบบ ATK		ผู้ป่วยรักษาหาย วันนี้	
ผู้ป่วยใหม่ (RT-PCR) วันนี้ 17 ราย			ผู้ติดเชื้อรายใหม่ วันนี้		305 ราย	
ติดเชื้อในจังหวัด	ติดเชื้อจากต่างจังหวัด	ติดเชื้อจากต่างประเทศ	135	ราย	ผู้ป่วยอาการรุนแรง	6 ราย
15	2	0	ผู้ติดเชื้อ ยืนยัน สวม (API) (1 ม.ค. 65 - 30 ส.ค.65)		ผู้ป่วยอยู่ระหว่างรักษา 1,195 ราย	
ผู้ป่วยติดเชื้อ ATK+			16,203 ราย		ผู้ป่วยติดเชื้อโควิด-19 เสียชีวิต	
ผู้ป่วยยืนยัน รวม (ATK+/RT-PCR)			206 ราย		วันนี้ 1 ราย	
รายงานโควิด ระบบ SFT ATK+			ผู้ต้องขังติดเชื้อ			
ในรพ.	ในสถานประกอบการ/ สน./ที่ราชการ	โรงเรียน/ศพด. (ราย)	0 ราย		เสียชีวิตสะสม	57 ราย
29	70	20			อัตราป่วยเสียชีวิต	0.05 %



ศูนย์ปฏิบัติการ COVID-19 จังหวัดจันทบุรี

30 ส.ค. 65

จำนวนผู้ติดเชื้อโควิด-19 (Rt-PCR/ATK) จำแนกรายอำเภอ

อำเภอ	PT-PCR (ราย)	+เพิ่ม	ATK (ราย)	+เพิ่ม	ยอดสะสม (ราย)	+เพิ่ม
เมืองจันทบุรี	9,897	8	37,500	79	47,397	87
ขลุง	2,280	1	11,404	22	13,684	23
ท่าใหม่	2,246	3	12,015	28	14,261	31
โป่งน้ำร้อน	1,160	0	7,768	5	8,928	5
มะขาม	1,656	0	5,401	11	7,057	11
แหลมสิงห์	1,050	0	5,849	0	6,899	0
สอยดาว	1,161	0	7,793	8	8,954	8
แก่งหางแมว	342	1	4,830	12	5,172	13
นายายอาม	1,361	3	4,239	16	5,600	19
เขาคิชฌกูฏ	884	1	6,587	8	7,471	9
ยอดรวมทั้งหมด	22,037	17	103,386	189	125,423	206

จำนวนผู้ติดเชื้อ COVID-19 จ.จันทบุรี (SAT/API) (1 ม.ค. - 30 ส.ค. 2565)

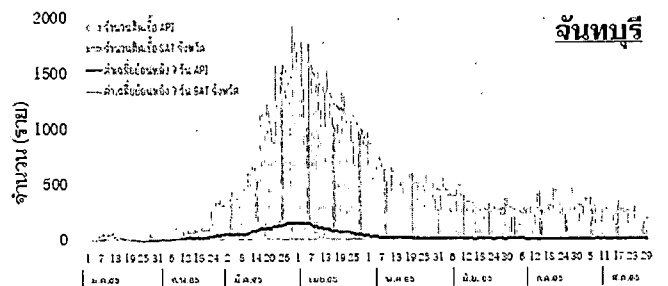

ระดับการเตือนภัยโรคโควิด-19 (Alert)

2

ปกติ

- ผู้ระวางในสถานที่เสี่ยง
กลุ่ม 608 และผู้เฝ้าระวังไม่ครบ

- สวมหน้ากากขณะอยู่ที่แออัด
- เลี่ยงไปสถานที่เสี่ยง/กิจกรรมเสี่ยง



ตารางเปรียบเทียบจำนวนผู้ติดเชื้อ Covid-19 จากการตรวจ PCR และ ATK รายวัน (ข้อมูล 25 กรกฎาคม - 29 สิงหาคม 2565)



อำเภอ	26 ส.ค.65		27 ส.ค.65		28 ส.ค.65		29 ส.ค.65		30 ส.ค.65		เฉลี่ย 5 วัน	
	PCR	ATK	PCR	ATK	PCR	ATK	PCR	ATK	PCR	ATK	PCR	ATK
เมืองจันทบุรี	7	50	6	60	6	45	5	48	8	79	7	57
ขลุง	1	13	2	14	1	6	2	23	1	22	2	16
ท่าใหม่	0	61	2	38	2	0	1	0	3	28	2	26
โป่งน้ำร้อน	0	5	0	6	1	1	2	4	0	5	1	5
มะขาม	0	12	0	1	0	4	0	15	0	11	0	9
แหลมสิงห์	0	2	1	1	0	0	0	0	0	0	1	1
สอยดาว	2	6	0	8	0	4	0	2	0	8	1	6
แก่งหางแมว	0	8	0	5	0	2	0	0	1	12	1	6
นายายอาม	0	2	2	8	0	6	0	6	3	16	1	8
เขาคิชฌกูฏ	0	5	0	8	1	0	2	1	1	8	1	5
รวม	10	164	13	149	11	68	12	99	17	189	13	134



แนวโน้มและลักษณะทางระบาดวิทยา ผู้ป่วย COVID-19 ปอดอักเสบกำลังรักษาในโรงพยาบาล

จังหวัดจันทบุรี

ข้อมูล ณ วันที่ 29 ส.ค. 2565 เวลา 18.00 น.

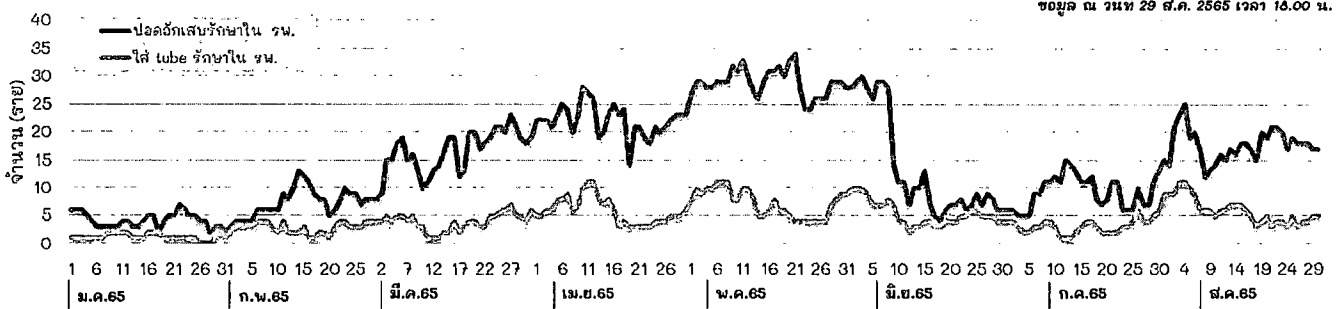

ลักษณะทางระบาดวิทยา N=436

1 : 0.92

227 คน 209 คน

(อายุระหว่าง 1 - 99 ปี)

ระดับ 3 ใส่ท่อ สวม 137 (+0) ราย

ระดับ 2.2 สวม 248 (+0) ราย

ระดับ 2.1 สวม 51 (+0) ราย

สัดส่วนการได้รับวัคซีนในผู้ป่วยปอดอักเสบจำนวนตามกลุ่มอายุ (N=436)

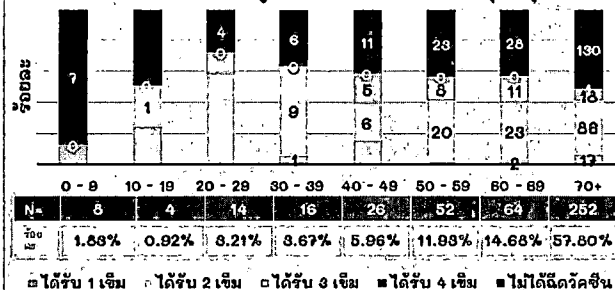

แสดงการได้รับวัคซีนในผู้ป่วยปอดอักเสบจำนวนตามการได้รับวัคซีน (N=436)

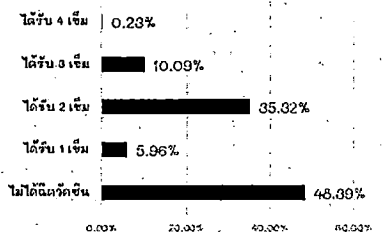



ข้อมูลผู้ติดเชื้อ COVID-19 เสียชีวิต จ.จันทบุรี

ตั้งแต่วันที่ 1 มกราคม 2565 - 30 สิงหาคม 2565

COVID-19

เสียชีวิต สะสม

57 ราย

อัตราป่วยตาย

ร้อยละ 0.28



29 ราย



28 ราย

(ผู้ป่วยเสียชีวิตรายสุดท้าย วันที่ 28 ส.ค. 2565)

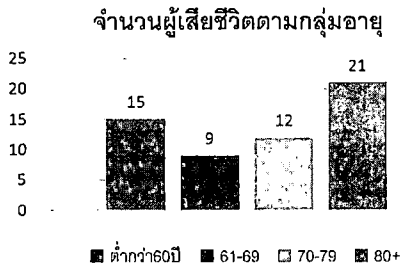

โรคประจำตัว

- มีโรคประจำตัว
- ผู้ป่วยติดเชื้อ / มะเร็ง
- ความดันโลหิตสูง / โรคไต
- โรคหัวใจ / เบาหวาน / TB
- ปอดอุดกั้นเรื้อรัง / ไขมันในเลือด
- / หลอดเลือดสมอง / HIV

อำเภอ	จำนวนตาย
เมือง	22
สอยดาว	9
ท่าใหม่	6
มะขาม	5
แหลมสิงห์	4
ขลุง	5
นายายอาม	3
แก่งหางแมว	2
โป่งน้ำร้อน	1



ผู้ป่วยเสียชีวิต



34 ราย ไม่ได้รับวัคซีน



20 ราย รับวัคซีน 2 เข็ม

3 ราย รับวัคซีน 3 เข็ม

ได้รับยาต้านไวรัส 51 ราย

จัดทำโดย : SAT CHANTHABURI



Update Vaccine COVID-19

จังหวัดจันทบุรี

29 สิงหาคม 2565



การจัดวัคซีน COVID-19 ในกลุ่มเป้าหมายตามนโยบายเน้นหนัก

บุคลากรทางการแพทย์		อสม.		เด็กนักเรียน 12-17 ปี	
เข็มที่ 1 : 6,412	100.00%	เข็มที่ 1 : 8,838	95.69%	เข็มที่ 1 : 35,772	100.00%
เข็มที่ 2 : 6,412	100.00%	เข็มที่ 2 : 8,720	94.41%	เข็มที่ 2 : 31,646	88.47%
เข็มที่ 3 : 6,412	100.00%	เข็มที่ 3 : 5,465	59.17%	เข็มที่ 3 : 6,031	16.86%
เข็มที่ 4 : 5,684	88.65%	เข็มที่ 4 : 1,279	13.85%	เข็มที่ 4 :	

เด็กอายุ 5-11 ปี

เข็มที่ 1 : 27,855	94.22%
เข็มที่ 2 : 19,990	67.61%
เข็มที่ 3 : 87	0.29%
เข็มที่ 4 :	

ความครอบคลุม วัคซีน G08 77.62%

ผู้สูงอายุ		ผู้ป่วยโรคเรื้อรัง		หญิงตั้งครรภ์	
เข็มที่ 1 : 74,598	79.63%	เข็มที่ 1 : 39,073	72.51%	เข็มที่ 1 : 1,589	91.37%
เข็มที่ 2 : 72,439	77.33%	เข็มที่ 2 : 38,254	70.99%	เข็มที่ 2 : 1,459	83.90%
เข็มที่ 3 : 33,531	35.79%	เข็มที่ 3 : 17,741	32.92%	เข็มที่ 3 : 366	21.05%
เข็มที่ 4 : 3,877	4.14%	เข็มที่ 4 : 2,746	5.10%	เข็มที่ 4 :	

สรุปการให้บริการวัคซีน COVID-19

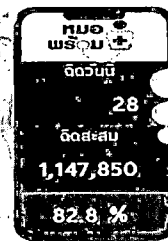

เข็มที่	ฉีดวัคซีน	ฉีดสะสม	ร้อยละ
1	483,834	483,834	82.80%
2	460,207	944,041	78.75%
3	171,066	1,115,107	29.27%
4	30,851	1,145,958	5.28%
5	1,892	1,147,850	0.32%

จำนวนรับวัคซีน COVID-19 ทั้งหมด 1,185,544 โดส

วัคซีน COVID-19 คงเหลือ 116,932 โดส

Sinovac	282,663
AstraZeneca	46,869
WUHANPHARM	3,697
Novartis	40,102
moderna	-
COVOVAX	-

การเฝ้าระวังการแพร่ระบาดเป็นกลุ่มก้อน กรณี รร.ราชประชานุเคราะห์ 48 จ.จันทบุรี

- บุคลากรในโรงเรียนทั้งหมด 61 ราย นักเรียนทั้งหมด 461 ราย มีทั้งหมด 12 หอนอน และอาคารรองรับกรณีติดเชื้อ 3 อาคาร
- พบผู้ป่วยตั้งแต่วันที่ 21 ก.ค. - 24 ส.ค.65 จำนวน 145 ราย เป็นบุคลากร 14 ราย นักเรียน 131 ราย ไม่พบผู้ป่วยหนัก
- ติดเชื้อจากบุคลากรในโรงเรียน จากการกลับบ้านช่วงวันหยุดยาว, มีการกักผู้ป่วย และผู้เสี่ยงสูง (School Isolation)
- ความครอบคลุมการฉีดวัคซีนในรร. เข็ม 3 บุคลากร 65.57 % นักเรียน 2.55 %

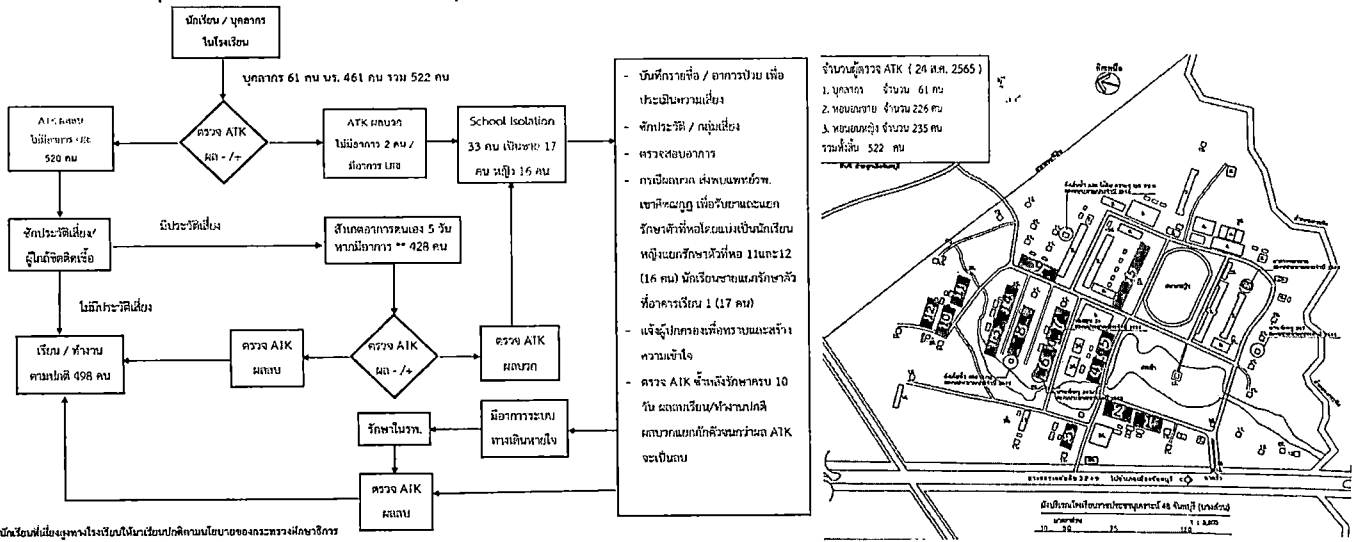

 <h2>สถานการณ์โรคฝีดาษวานร ประจำวันที่ 28 สิงหาคม 2565</h2>					
ผู้ป่วยยืนยันรายใหม่ <h1>2</h1> ราย		ผู้ป่วยสงสัยรายสัปดาห์ (วันที่ 22 - 28 ส.ค. 65) <h1>9</h1> ราย		ผู้เสียชีวิต <h1>0</h1> ราย	
รักษาหาย <h1>4</h1> ราย		ผู้ป่วยยืนยันสะสม <h1>7</h1> ราย		ผู้ป่วยสงสัยทั้งหมด <h1>67</h1> ราย	
ติดตามอาการผู้สัมผัสทั้งหมด <h1>45</h1> ราย		ในประเทศ <h1>4</h1> ราย		ต่างประเทศ <h1>3</h1> ราย	
ตรวจไม่พบ <h1>65</h1> ราย		รวมผล <h1>2</h1> ราย		อยู่ระหว่างติดตาม <h1>1</h1> ราย	
ครบกำหนด (21 วัน) <h1>44</h1> ราย					

สรุปข้อมูลของผู้ป่วยยืนยันโรคเอดส์ในในประเทศไทย (N=7)

- เพศ หญิง:ชาย = 4:3
- รสนิยมทางเพศ: non-MSM (6), MSM (1)
- อายุ มัธยฐาน 25 ปี (IQR 23.5-32)
- สัญชาติ: ไทย (5), ไนจีเรีย (1), เยอรมัน (1)
- โรคประจำตัว: เบาหวาน (2), ติดเชื้อ HIV
- ประวัติเสี่ยง
 - 86% มีเพศสัมพันธ์กับชาวต่างชาติที่น่าจะเป็นสาเหตุการติดเชื้อ
 - 14% เดินทางมาจากประเทศที่มีรายงานการระบาดของโรคเอดส์
- อาการ
 - 100% ผื่น
 - 100% แขน
 - 86% อวัยวะเพศ
 - 57% ลำตัว
 - 43% หน้า
 - 29% หัวหน้า ทวารหนัก
 - 14% ขา หน้าอก ศีรษะ คาง ข้อศอก น่อง สะโพก
 - 86% ไข้
 - 71% ต่อม้ำเหลืองโต
 - 57% เจ็บคอ
 - 29% ไอ ปวดศีรษะ ปวดเมื่อยตามตัว
 - 14% กลืนลำบาก อวัยวะเพศบวมแดง ปวดหู ปวดหลัง หนาวสั่น

6

ข้อสรุปและเสนอแนะต่อสถานการณ์โรคเอดส์ทั่วโลก และประเทศไทย

- ทั่วโลก แนวโน้มพบผู้ป่วยรายใหม่คงตัว (~ 900 ราย/วัน) โดยเฉพาะแถบยุโรป สหรัฐอเมริกา และพบผู้ป่วยประปรายในภูมิภาคอื่นทั่วโลก และพบผู้เสียชีวิตเพิ่มขึ้นส่วนใหญ่ ซึ่งมีโรคติดเชื้อ HIV ด้วย
- ประเทศไทย พบผู้ป่วยแล้ว 7 ราย โดยทุกรายมีอาการผื่น รองลงมาคือต่อมน้ำเหลืองโต โดยผ่านส่วนใหญ่พบที่แขน
 - สำหรับผู้ป่วยรายที่คาดว่าน่าจะติดเชื้อภายในประเทศ มีประวัติมีการสัมผัสแนบชิด ขณะมีเพศสัมพันธ์ทั้งแบบสวมและไม่ใส่ถุงยางอนามัย กับชาวต่างชาติที่น่าจะเป็นสาเหตุการติดเชื้อ และโดยพบกันในสถานบันเทิง
- เน้นการสื่อสารบุคลากรทางการแพทย์ที่เกี่ยวข้อง ในสถานพยาบาล โดยเฉพาะรพ.เอกชน คลินิก STD เพื่อให้การเฝ้าระวังตรวจวินิจฉัยและรายงานโรคทันเวลา และแนวทางส่งตรวจทางห้องปฏิบัติการ การแยกกักผู้ป่วย ค้นหาผู้สัมผัสเสี่ยงสูง
- สื่อสารมาตรการการป้องกันโรค ในกลุ่มผู้ให้บริการทางเพศ พนักงานและผู้ใช้บริการสถานบันเทิง รวมทั้งลดการติตรา ซึ่งโรคนี้ “ทุกเพศสามารถเป็นได้” และสามารถติดได้แม้ว่ามีเพศสัมพันธ์แบบป้องกัน เนื่องจากเป็นการติดต่อจากการสัมผัสแนบชิด

8

โรคที่ต้องเฝ้าระวัง เดือน กันยายน 2565 ในพื้นที่ จังหวัดจันทบุรี

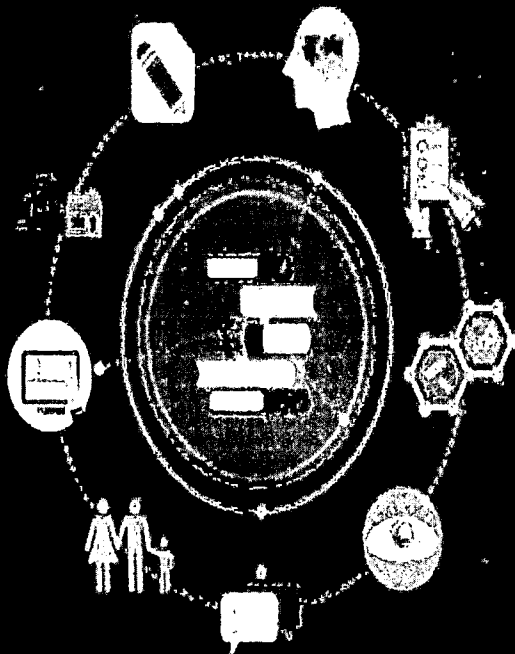

สถานการณ์โรคไข้หวัดใหญ่ จ.จันทบุรี

ฐานข้อมูลจากระบบรายงาน 506 ตั้งแต่วันที่ 1 มกราคม - 29 สิงหาคม 2565

เกิดจากเชื้อไวรัสไข้หวัดใหญ่ สายพันธุ์ก่อโรคส่วนใหญ่เป็นไข้หวัดใหญ่สายพันธุ์บี พบมากในสถานที่แออัด เช่น โรงเรียน ศูนย์เด็กเล็ก เรือนจำ ในประเทศไทยมีรายงานการพบผู้ป่วยได้ตลอดทั้งปี แต่พบมากในช่วงฤดูฝนและฤดูหนาว เกิดได้ในผู้ป่วยทุกวัย



ผู้ป่วยสะสม 204 ราย คิดเป็นอัตราป่วย 38.77 ต่อแสนประชากร

ไม่มีผู้ป่วยเสียชีวิต พบมากใน เด็ก 0-4 ปี และ 10-24 ปี

อัตราป่วยต่อประชากรแสนคน ด้วยโรค Influenza (15,91) จำนวนตามพื้นที่ จังหวัด จันทบุรี ระหว่างวันที่ 1 มกราคม 2565 ถึงวันที่ 29 สิงหาคม 2565

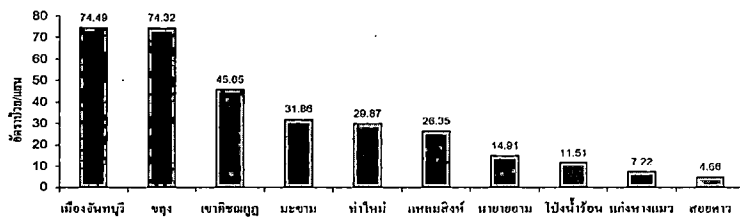

จำนวนผู้ป่วยด้วยโรค Influenza (15,91) จำนวนรายเดือน จังหวัด จันทบุรี ระหว่างวันที่ 1 มกราคม 2565 ถึงวันที่ 29 สิงหาคม 2565

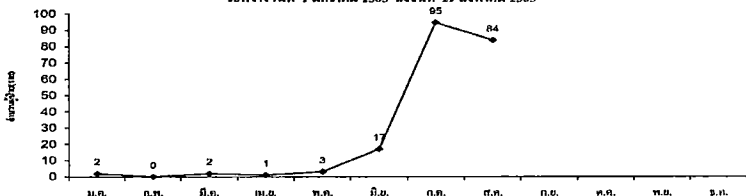

การป้องกันไข้หวัดใหญ่

- สวมหน้ากากอนามัย
- ล้างมือบ่อยๆ ด้วยน้ำและสบู่
- เสียงการรณรงค์ สัมผัสหน้า
- หยุดเรียน หยุดงาน หยุดกิจกรรมในที่แออัด
- ฉีดวัคซีนไข้หวัดใหญ่ โดยเฉพาะประชาชน 7 กลุ่มเสี่ยง ที่สถานบริการสาธารณสุขของรัฐใกล้บ้าน ก่อนฤดูฝน



โรคมือเท้าปาก

Hand-foot-mouth disease

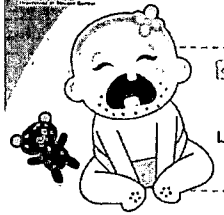

โรคมือเท้าปาก เกิดจากเชื้อเอนเทอโรไวรัสหลายชนิด แต่ชนิดที่รุนแรงมาก และเสี่ยงต่อการเสียชีวิต มากกว่าสายพันธุ์ทั่วไปคือ EV71 ซึ่งสามารถพบได้ ไม่ใช่สายพันธุ์ใหม่

การติดต่อ



ไอ จาม กินอาหาร หรือ สัมผัสสิ่งของร่วมกัน

อาการ



มีไข้ เบื่ออาหาร ผื่นแดงในช่องปาก กระพุ้งแก้ม ลิ้น เหงือก ผื่นแดง หรือ ตุ่มใสตามร่างกาย โดยเฉพาะ บริเวณฝ่ามือ ฝ่าเท้า

การป้องกัน

- แยกเด็กที่เป็นโรค และ หยุดเรียน เพื่อป้องกันการแพร่เชื้อ
- ฝึกลูกให้มีนิสัย "ล้างมือ ช้อนกลาง ล้างมือ"
- ทำความสะอาดของเล่น และ ของใช้เป็นประจำ
- ทำความสะอาดพื้นหรือโต๊ะที่เปื้อนน้ำลาย โดยใช้น้ำยาฆ่าเชื้อ เช่น นียาฟลอมคอลลริน ในการทำความสะอาด
- ล้างมือทุกครั้งหลังเข้าห้องน้ำ ป้องกันเชื้อโรคที่มากับอุจจาระ

สถานการณ์โรคมือเท้าปาก จ.จันทบุรี

ฐานข้อมูลจากระบบรายงาน 506 ตั้งแต่วันที่ 1 มกราคม - 25 สิงหาคม 2565

ผู้ป่วยสะสม 419 ราย คิดเป็นอัตราป่วย 79.62 ต่อแสนประชากร ไม่มีผู้ป่วยเสียชีวิต พบมากในกลุ่มอายุ 0-4 ปี, 5-9 ปี, 10-14 ปี ตามลำดับ (เดือน ส.ค. 65 พบผู้ป่วย 241 ราย)

อัตราป่วยต่อประชากรแสนคน ด้วยโรค Hand, foot and mouth disease จำนวนตามพื้นที่ จังหวัดจันทบุรี ระหว่างวันที่ 1 มกราคม 2565 ถึงวันที่ 29 สิงหาคม 2565

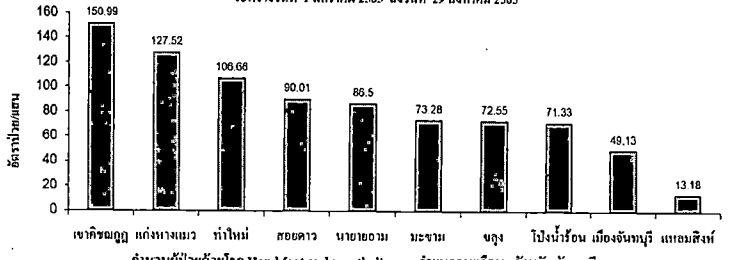

จำนวนผู้ป่วยด้วยโรค Hand, foot and mouth disease จำนวนรายเดือน จังหวัดจันทบุรี ระหว่างวันที่ 1 มกราคม 2565 ถึงวันที่ 29 สิงหาคม 2565

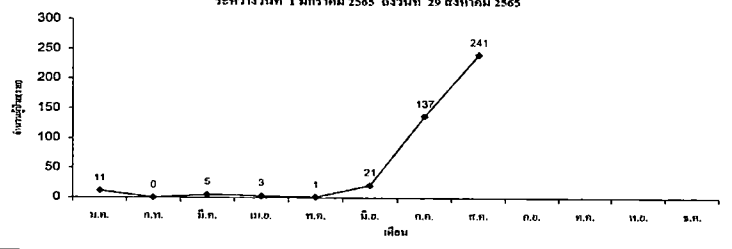

สถานการณ์โรคไข้เลือดออก จ.จันทบุรี

ทั่วประเทศ
 จำนวนป่วย 19,380 ราย
 อัตราป่วย 29.29 ต่อแสนประชากร
 เสียชีวิต 14 ราย

จ.จันทบุรี
 จำนวนป่วย 107 ราย
 อัตราป่วย 20.33 ต่อแสนประชากร
 ไม่มีผู้เสียชีวิต

	2565	2564	2563	2562	2561	2560	2559	2558	2557
ป่วย(ราย)	107	26	727	1,964	417	351	718	2,198	1,111
ตาย(ราย)	0	0	0	3	0	0	0	1	1
อัตราป่วยต่อแสน	20.33	4.94	138.15	373.22	79.24	66.51	136.44	420.37	212.14
อัตราป่วยตาย	0	0	0	0.15	0	0	0	0.05	0.09

จำนวนผู้ป่วยไข้เลือดออก รายเดือน จ.จันทบุรี ปี พ.ศ.2565 เปรียบเทียบปี 2564 / Median 5 ปี

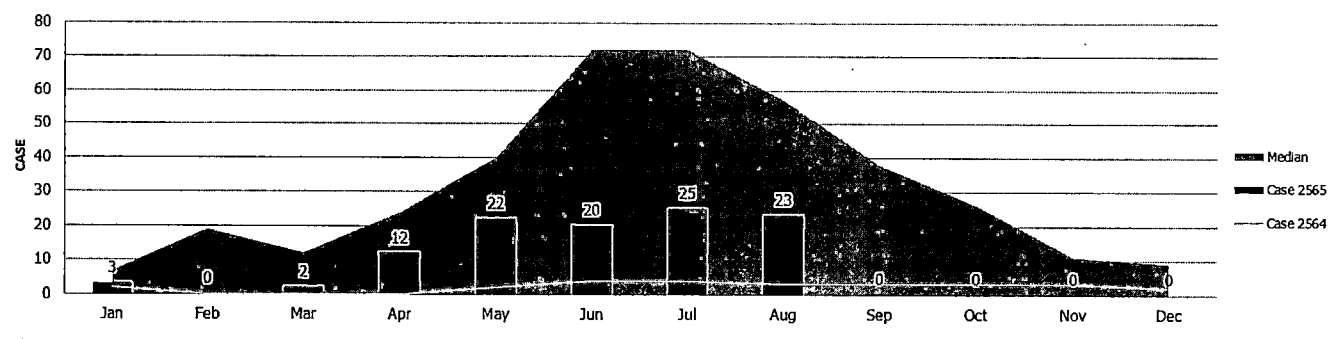



สถานการณ์โรคไข้เลือดออก แยกรายอำเภอ จังหวัดจันทบุรี

อำเภอ	พ.ค.	มิ.ย.	ก.ค.	ส.ค.	รวม	ตามหลักพบโรคในช่วง 4 สัปดาห์ล่าสุด
เมืองจันทบุรี	2	3	9	7	22	ต.วัดใหม่ 5 ราย
ขลุง	2	2	0	2	7	
ท่าใหม่	2	4	4	3	17	
โป่งน้ำร้อน	2	2	0	1	6	
มะขาม	8	3	2	3	21	ฉม้น 2 ราย
แหลมสิงห์	0	0	0	1	1	
สอยดาว	0	0	0	0	2	
แก่งหางแมว	0	0	2	0	2	
นายายอาม	1	2	6	6	15	ต.นายายอาม 3 ราย
เขาคิชฌกูฏ	5	4	2	0	14	
รวม	22	20	25	23	107	เผาะวังในอ.เมือง/อนคาชอาม

(ข้อมูลวันที่ 28 สิงหาคม 2565)

รายงานผลการติดตามค่าดัชนีลูกน้ำยุงลาย เดือน สิงหาคม 2565

อำเภอ	สำรวจบ้าน			สำรวจวัด			สำรวจโรงเรียน		
	บ้านที่สำรวจ	บ้านพบลูกน้ำ	HI	วัดที่สำรวจ	วัดที่พบลูกน้ำ	ร้อยละ	ร.ร. ที่สำรวจ	ร.ร. ที่พบลูกน้ำ	ร้อยละ
เมือง	2,550	307	12.04	21	2	9.52	10	2	20.00
ขลุง	5,040	466	9.25	40	2	5.00	10	0	0.00
ท่าใหม่	8,676	853	9.83	59	4	6.78	36	3	8.33
โป่งน้ำร้อน	8,681	959	11.05	38	5	13.16	23	0	0.00
มะขาม	5,596	494	8.83	37	3	8.11	14	0	0.00
แหลมสิงห์	3,556	389	10.94	14	1	7.14	12	0	0.00
สอยดาว	4,795	409	8.53	27	2	7.41	12	0	0.00
แก่งหางแมว	6,553	429	6.55	38	2	5.26	20	0	0.00
นายายอาม	3,322	322	9.69	12	0	0.00	12	0	0.00
เขาคิชฌกูฏ	4,913	400	8.14	29	0	0.00	11	0	0.00
รวม	53,682	5,028	9.37	315	21	6.67	160	5	3.13



สรุปผลการดำเนินงาน
กลุ่มงานประกันสุขภาพ ยุทธศาสตร์ และสารสนเทศทางการแพทย์

โรงพยาบาลสอยดาว
ปี 2565

หน่วยงานย่อย

01 งานประกันสุขภาพ

02 งานเวชระเบียน/สถิติ

03 งานสารสนเทศ

04 งานยุทธศาสตร์

รายงานทางเวชระเบียนและสถิติ รพ.สอยดาว ปี 2565 (ต.ค.64-ก.ค.65)

1.รายงานและสถิติผู้ป่วยนอก ต.ค.64-ก.ค.65		
1.1 จำนวนผู้ป่วยนอก	111,531	ครั้ง
1.2 แก๊ซรหัสโรค รหัสหัตถการ	2,309	รหัส
2.รายงานและสถิติผู้ป่วยใน ต.ค.64-ก.ค.65		
2.1 จำนวนผู้ป่วย	4,805	คน
2.2 Sum Adj RW	3,373.3678	
2.3 CMI	0.70	
2.4 จำนวนวันนอน	22,451	วัน
2.5 อัตราครองเตียง	123.09	
2.6 Active Bed	73.86	
3.ให้รหัสโรค รหัสหัตถการ ทั้งหมด	4,805	คน
4.ความสมบูรณ์เวชระเบียนผู้ป่วยนอกเฉลี่ย	94.67 %	
5.ความสมบูรณ์เวชระเบียนผู้ป่วยในเฉลี่ย	91.91 %	
6.ดึงรายงานต่างๆตามเงื่อนไขให้แพทย์&หน่วยงานอื่น	158	รายงาน

ศูนย์จัดเก็บรายได้โรงพยาบาลสอยดาว

เกณฑ์การประเมิน	เกณฑ์คะแนน	ผลงาน
1. มีโครงสร้างศูนย์จัดเก็บรายได้ (Structure)	10	10
2. ระบบงานจัดเก็บในการเรียกเก็บทุกกองทุน (System)	10	10
3. มีระบบบุคลากรในศูนย์จัดเก็บรายได้ (Staff & skill) มีจำนวน และ ทักษะความสามารถของบุคลากรเหมาะสมตามระดับของ รพช. รพท. รพศ.	4	4
4. มีการบันทึกข้อมูลกิจกรรมการรักษา ครอบคลุม (Care)	4	4
5. มีการบันทึกรหัส การรักษาพยาบาล ครอบคลุม และถูกต้อง (Code)	4	4
6. ระบบเบิกจ่าย (Claim) ของแต่ละกองทุน	4	3
รวม	36	35
การสุ่มประเมินหน่วยบริการที่มีศูนย์จัดเก็บรายได้คุณภาพ ในสิทธิ์เบิกจ่ายตรงกรมบัญชีกลาง (On Site Survey)		
1. มีโครงสร้างศูนย์จัดเก็บรายได้ (Structure)	3	3
2. ระบบงานจัดเก็บในการเรียกเก็บทุกกองทุน (System)	4	4
3. มีการบันทึกข้อมูลกิจกรรมการรักษา ครอบคลุม (Care)	4	4
4. มีการบันทึกรหัส การรักษาพยาบาล ครอบคลุม และถูกต้อง (Code)	2	2
5.ระบบเบิกจ่าย (Claim) ของแต่ละกองทุน	1	0
รวม	14	13
คะแนนรวมทั้งสิ้น	50	48

** ร้อยละศูนย์จัดเก็บรายได้คุณภาพ (ผ่านเกณฑ์ระดับดี คะแนน > ร้อยละ 81)

100 96

งบรายได้สุทธิรายกองทุน (UC) ปี 2564-2565

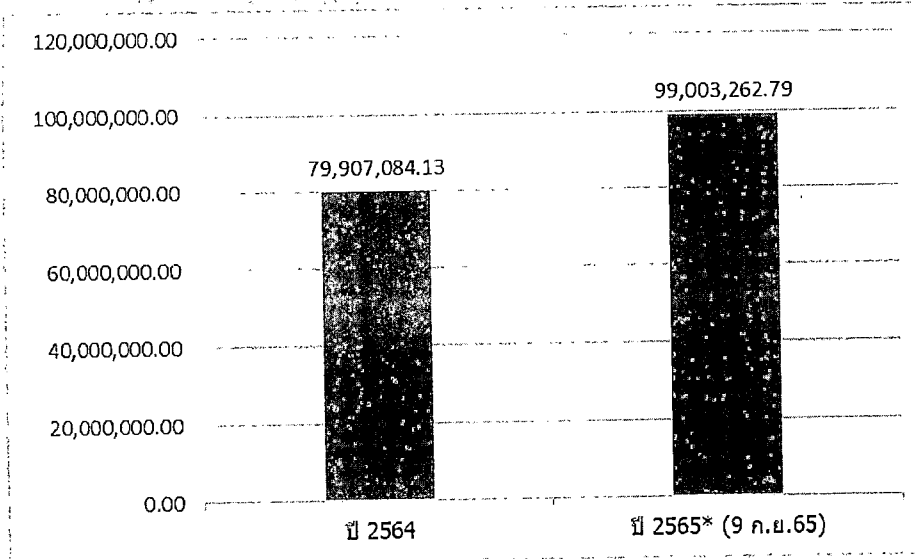

งบรายได้สุทธิรายกองทุน (UC) ปี 2565

ยอดรวม 98,545,304.29

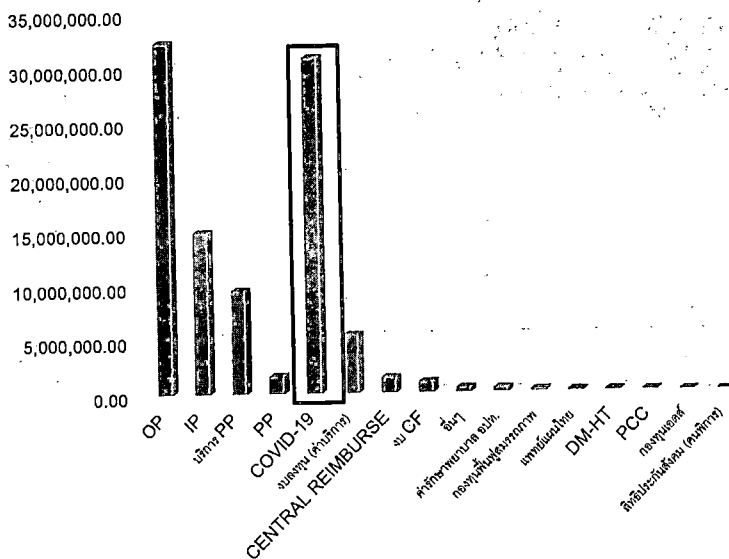

OP	32,282,487.96
IP	14,879,121.74
บริการ PP	9,539,959.84
PP	1,649,550.00
COVID-19	30,893,310.86
งบลงทุน (ค่าบริการ)	5,389,993.83
CENTRAL REIMBURSE	1,453,401.43
งบ CF	1,009,333.71
อื่นๆ	435,860.00
คำรักษาพยาบาล อปท.	380,798.49
กองทุนฟื้นฟูสมรรถภาพ	217,853.00
แพทย์แผนไทย	153,788.06
DM-HT	123,900.00
PCC	101,850.00
กองทุนเอตส์	32,265.00
สิทธิประกันสังคม (คนพิการ)	1,830.37

ค่าบริการทางการแพทย์ โควิด-19 ปี 2565

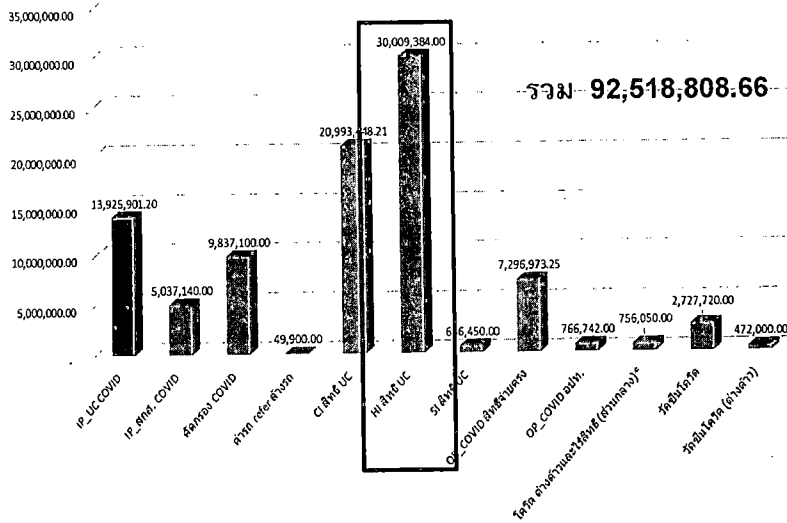

รายรับโควิด-19	
IP_UC COVID	13,925,901.20
IP_สภส. COVID	5,037,140.00
คัดกรอง COVID	9,837,100.00
ค่ารถ refer ล้างรถ	49,900.00
CI สิทธิ UC	20,993,448.21
HI สิทธิ UC	30,009,384.00
SI สิทธิ UC	646,450.00
OP_COVID สิทธิจ่ายตรง	7,296,973.25
OP_COVID อปท.	766,742.00
ต่างด้าวและไร้สิทธิ (*ยอดวางเคลม)	756,050.00
วัคซีนโควิด	2,727,720.00
วัคซีนโควิด (ต่างด้าว)	472,000.00

การจัดบริการตรวจสุขภาพและประกันสุขภาพ แรงงานต่างด้าว ปี 2565

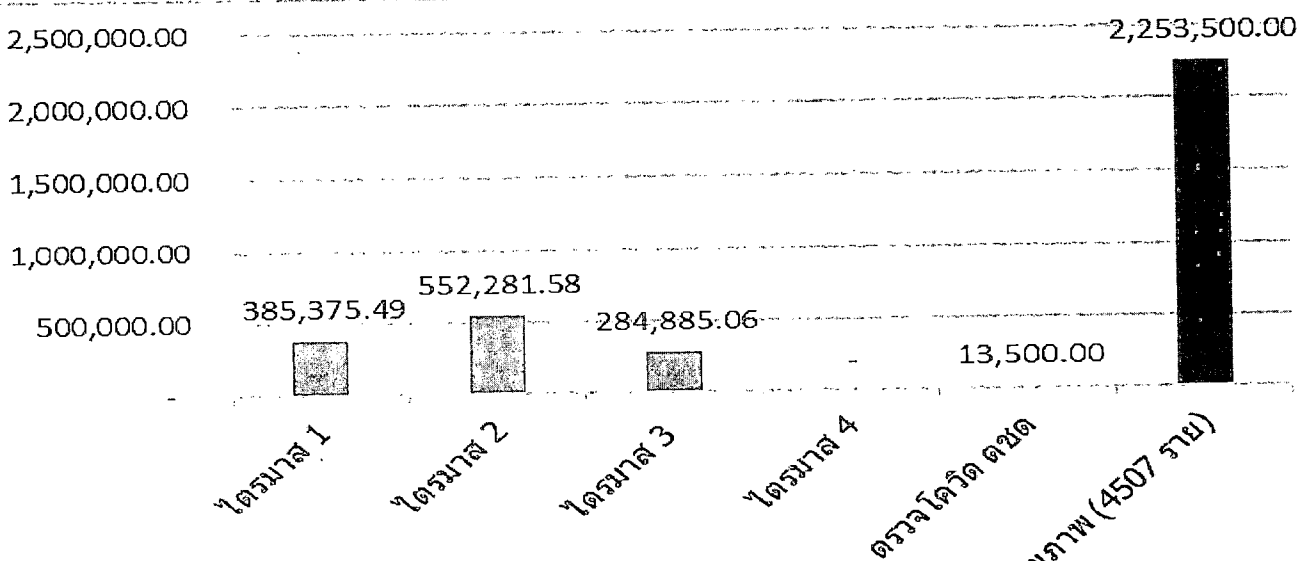

(ข้อมูล ต.ค.64 - ส.ค.65)

คุณภาพการตรวจเพิ่มข้อมูล รพ.สอยดาว ปี 64-65

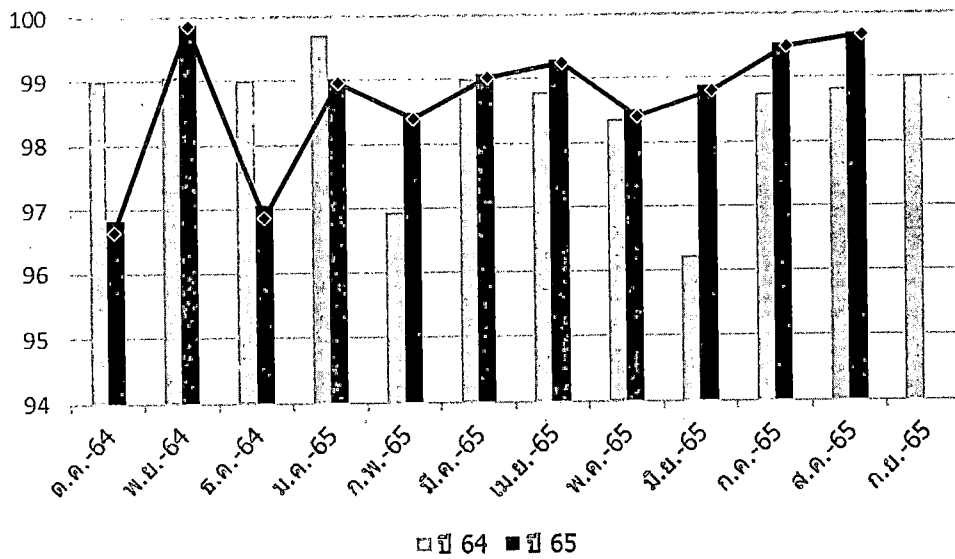

รายจ่ายค่าตรวจวินิจฉัยโรคด้วยเครื่องเอกซเรย์คอมพิวเตอร์ (CT-SCAN)

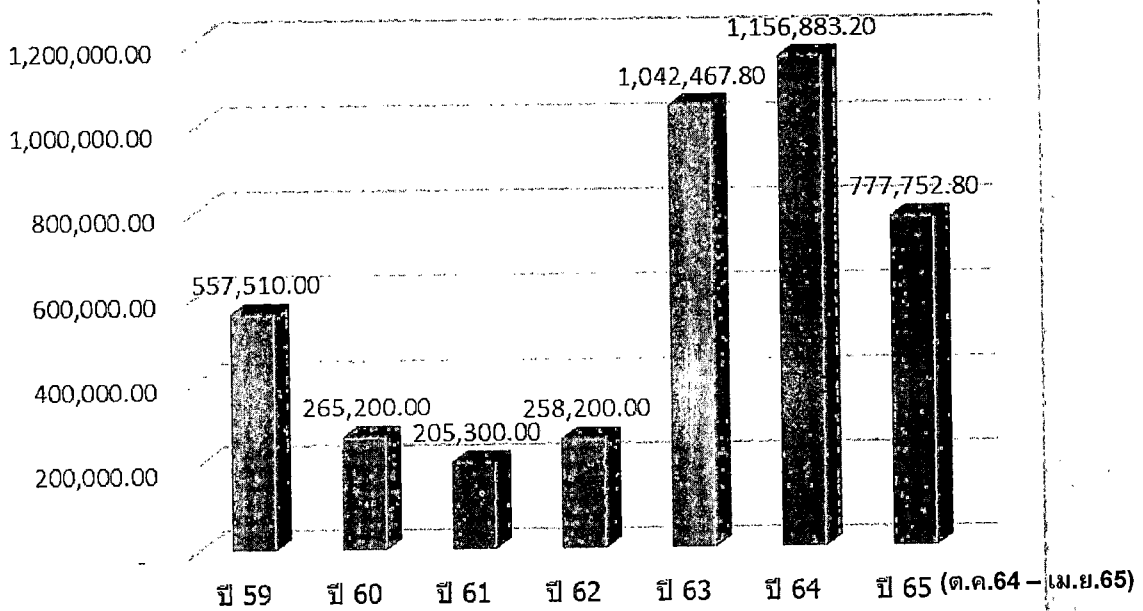

รายจ่ายค่าตรวจอวัยวะด้วยแม่เหล็กไฟฟ้าคลื่นความถี่สูง (MRI)

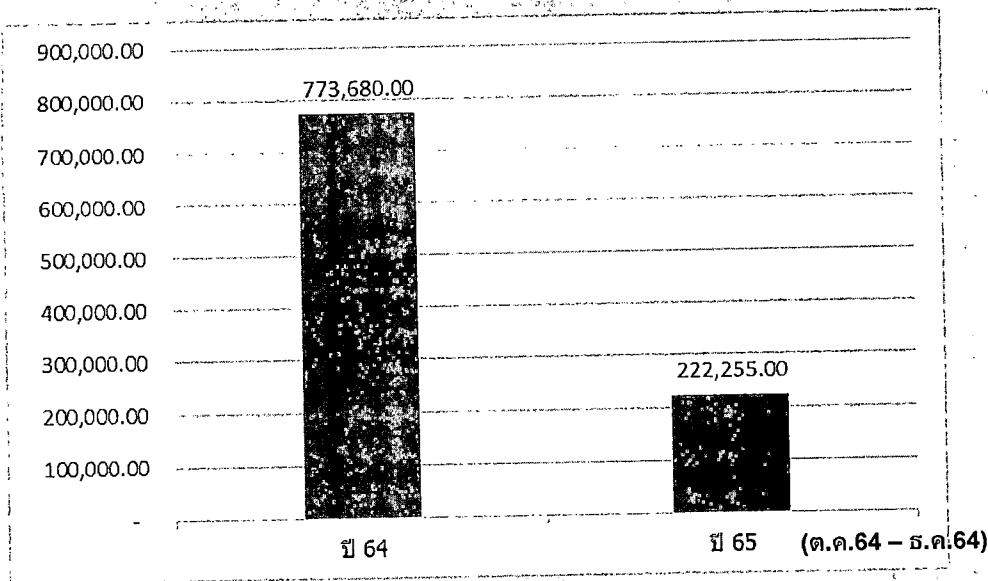

รายงานการเบิกจ่ายงบประมาณ แผนงานโครงการปี 2565

ลำดับ	ยุทธศาสตร์	โครงการ	งบประมาณ	เบิกจ่าย	ร้อยละ	คงเหลือ
	รวม	32	124,675,137.00	47,379,379.62	38.00	77,295,757.38
1	Promotion Prevention & Protection Excellence	4	190,700.00	0.00	0.00	190,700.00
2	Service Excellence	11	289,000.00	49,660.00	17.18	239,340.00
3	People Excellence	2	989,200.00	393,600.00	39.79	595,600.00
4	Governance Excellence	15	123,206,237.00	46,936,119.62	38.10	76,270,117.38

หมายเหตุ : รายงานนี้ประมวลผลทุกวัน ครึ่งล่าสุดประมวลผล ณ วันที่ : 2022-09-05 00:30:33

แผนการพัฒนาระบบบริการสุขภาพ ตามยุทธศาสตร์กระทรวงสาธารณสุข 4 Excellence คปสอ.สอยดาว ปี 2566

- PP&P Excellence
 - ❖ ใช้กลไก พขอ./พชต. ในการขับเคลื่อนการดำเนินงาน
 - ❖ เน้นการส่งเสริมความรอบรู้ด้านสุขภาพอย่างครอบคลุมทุกกลุ่ม
 - ❖ เน้นการพัฒนากระบวนการตอบโต้ภาวะฉุกเฉินและภัยสุขภาพที่อาจเกิดขึ้นในอนาคต โดยถอดบทเรียนรู้จากการทำงานแบบบูรณาการ (ตัวอย่างโรคโควิด-19)
 - ❖ ส่งเสริมพัฒนาความปลอดภัยด้านอาหาร / อาหารเป็นยา รวมถึงผลิตภัณฑ์สุขภาพและบริการสุขภาพ
 - ❖ ส่งเสริมสุขภาพ HL&HB/ การป้องกันโรค CD; NCD ที่เป็นปัญหาพื้นที่
- Service Excellence (บริการเป็นเลิศ)
 - ❖ ต่อยอดพัฒนาระบบการแพทย์ปฐมภูมิให้ครอบคลุมในพื้นที่ (PCU รพ. สอยดาว รพ.สต.ตาเรือ)
 - ❖ พัฒนาระบบบริการสุขภาพ (Service Plan)
 - ❖ พัฒนาระบบบริการการแพทย์ฉุกเฉินครบวงจรและระบบการส่งต่อ
 - ❖ พัฒนาระบบเข้าถึงสุขภาพของแรงงานข้ามชาติ/ ควบคุมโรคชายแดน
 - ❖ พัฒนาสถานบริการด้านสุขภาพ smart hospital (IP paperless, I-claim, ระบบคิว, smart connect)
 - ❖ ต่อยอดการพัฒนาและรับรองคุณภาพตามมาตรฐานสถานพยาบาล
- People Excellence (บุคลากรเป็นเลิศ)
 - ❖ พัฒนาระบบบริหารจัดการกำลังคนด้านสุขภาพ และสนับสนุนการพัฒนาคนตามความก้าวหน้าของวิชาชีพ
- Governance Excellence (บริหารเป็นเลิศด้วยธรรมาภิบาล)
 - ❖ พัฒนาระบบธรรมาภิบาลและคุณภาพการบริหารจัดการภาครัฐ (คุณธรรมและความโปร่งใส ระบบควบคุมภายในและบริหารความเสี่ยง)
 - ❖ พัฒนาคุณภาพการบริหารจัดการด้านการเงินการคลังสุขภาพ
 - ❖ พัฒนางานวิจัย ระบบข้อมูลสุขภาพและองค์ความรู้ด้านสุขภาพชุมชน
 - ❖ พัฒนาปรับโครงสร้าง ความปลอดภัย และระบบสิ่งแวดล้อม

สรุปประเด็นข้อเสนอแนะ ข้อตกลงเบื้องต้น มอบนโยบาย จาก นพ.สสจ.จ.บ. เมื่อ 15-17 ส.ค.65 ณ แรมโซ่ ชาญวีร์ รีสอร์ท แอนด์ คันทรี คลับ เขาใหญ่

1. ครีวของชาวบ้านเป็นโรงครีวของโรงพยาบาล
2. ใช้น้ำมันกัญชาในกลุ่ม End stage CA
3. ระบบปฐมภูมิต้นแบบการดูแล NCD
4. NCD ในกลุ่มเด็ก (เด็กจันทน์รุ่นใหม่ ทางไกล NCD) โดยลดปัจจัยเสี่ยงที่ไม่ให้เด็กเป็นกลุ่มเสี่ยง
5. ให้มีแผนงานโครงการเกี่ยวกับกลุ่มเด็ก และกลุ่มผู้สูงอายุ ในแผนพัฒนาอำเภอปี 66
6. เน้นย้ำ ทิศทางการพัฒนา
 - a. เป็นหนึ่งด้านสุขภาพ สู Quality of life
 - b. พัฒนาเด็ก/ พลเมืองคุณภาพในทศวรรษที่ 21 สร้าง HL (พลเมืองดี พลเมืองโลก Digital เป็นผู้นำต่อการเปลี่ยนแปลง
 - c. จัดระบบสุขภาพสังคมผู้สูงอายุ
 - d. Digital Health (IT, User)
 - e. One Province One ER LR IPD
 - f. สุขภาพจิต
7. พัฒนาทรัพยากรบุคคล/ คุณภาพชีวิต บุคลากรมีคุณภาพชีวิตที่ดี
8. การเงินการคลัง/ ศูนย์จัดเก็บรายได้

Thanks



กลุ่มงานประกันสุขภาพ ยุทธศาสตร์ และสารสนเทศทางการแพทย์

โรงพยาบาลสอยดาว จังหวัดจันทบุรี

E-mail: 10841soidao@gmail.com

รายงานติดตามแผนประมาณการรับ - จ่ายเงินบำรุงโรงพยาบาลสอยดาว
ผลการดำเนินงาน ไตรมาส 4 ประจำปีงบประมาณ พ.ศ.2565 เดือนกรกฎาคม 2565

รายการ		แผนทั้งปี 2565	ประมาณการที่ควรเป็น	ผลการดำเนินงาน	ส่วนต่าง	ร้อยละ
รายการรับ						
P04	รายได้ UC	73,318,000.00	61,098,333.33	60,943,076.39	- 155,256.94	- 0.25
P05	รายได้จาก EMS	400,000.00	333,333.33	269,250.00	- 64,083.33	- 19.23
P06	รายได้ค่ารักษาเบิกต้นสังกัด	45,000.00	37,500.00	57,158.00	19,658.00	52.42
P061	รายได้ค่ารักษา อปท.	400,000.00	333,333.33	380,798.49	47,465.16	14.24
P07	รายได้ค่ารักษาเบิกจ่ายตรงกรมบัญชีกลาง	6,200,000.00	5,166,666.67	6,343,384.15	1,176,717.48	22.78
P08	รายได้ประกันสังคม	3,006,000.00	2,505,000.00	2,908,346.44	403,346.44	16.10
P09	รายได้แรงงานต่างด้าว	5,077,000.00	4,230,833.33	2,910,019.82	- 1,320,813.51	- 31.22
P10	รายได้ค่ารักษาและบริการอื่น ๆ	29,352,000.00	24,460,000.00	37,653,019.68	13,193,019.68	53.94
P12	รายได้อื่น	3,690,000.00	3,075,000.00	1,493,149.45	- 1,581,850.55	- 51.44
	เงินรับฝากอื่น	2,000,000.00	1,666,666.67	4,028,437.08	2,361,770.41	141.71
	รวมรายรับ	123,488,000.00	102,906,666.67	116,986,639.50		
รายการจ่าย						
P14	ค่ายา	14,080,000.00	11,733,333.33	9,804,963.54	- 1,928,369.79	- 16.43
P15	ค่าเวชภัณฑ์มีชียาและวัสดุการแพทย์	10,480,000.00	8,733,333.33	7,204,173.68	- 1,529,159.65	- 17.51
P151	ค่าวัสดุทันตกรรม	600,000.00	500,000.00	174,028.32	- 325,971.68	- 65.19
P16	ค่าวัสดุวิทยาศาสตร์การแพทย์	9,850,000.00	8,208,333.33	8,431,103.18	222,769.85	2.71
P18	ค่าจ้างชั่วคราว/ทส./ค่าจ้างเหมาบุคลากรอื่น	12,458,000.00	10,381,666.67	10,961,707.78	580,041.11	5.59
P19	ค่าตอบแทน	30,776,000.00	25,646,666.67	26,265,812.75	619,146.08	2.41
P20	ค่าใช้จ่ายบุคลากรอื่น	870,000.00	725,000.00	501,758.20	- 223,241.80	- 30.79
P21	ค่าใช้สอย	15,261,000.00	12,717,500.00	9,324,251.05	- 3,393,248.95	- 26.68
P22	ค่าสาธารณูปโภค	3,721,000.00	3,100,833.33	2,959,201.62	- 141,631.71	- 4.57
P23	วัสดุใช้ไป	7,860,000.00	6,550,000.00	6,266,607.67	- 283,392.33	- 4.33
P25	ค่าใช้จ่ายอื่น	14,660,000.00	12,216,666.67	13,156,378.80	939,712.13	7.69
	ค่าใช้จ่ายครุภัณฑ์ งบลงทุนจากเงินบำรุง	1,110,300.00	925,250.00	1,567,993.77	642,743.77	69.47
	ค่าใช้จ่ายสิ่งก่อสร้าง งบลงทุนจากเงินบำรุง					#DIV/0!
	รวมรายจ่าย	121,726,300.00	101,438,583.33	96,617,980.36		
	รายรับสูง(ต่ำ)กว่ารายจ่าย	1,761,700.00	1,468,083.33	20,368,659.14		
	เงินคงเหลือยกมา ณ 30 ก.ย. 64	36,890,193.05		37,473,315.63		
	ภาระหนี้สินผูกพัน	32,507,268.12		28,212,879.17		
	เงินคงเหลือหลังหักหนี้สิน	6,144,624.93		29,629,095.60		

30 มิ.ย. 65

รายงานเงินคงเหลือประจำวัน
ส่วนราชการ โรงพยาบาลสอยดาว

ประจำวันที่ 31 สิงหาคม 2565

รายการ	ฉบับ/รายการ	จำนวนเงิน	หมายเหตุ
เงินสด		0.00	
เงินฝากคลัง (ค้ำประกันสัญญา)		255,700.00	
กระแสรายวัน เลขที่ 252-1-00142-0		0.00	
กระแสรายวัน เลขที่ 252-6-00146-3	ธ.กรุงไทย (บำรุง)	0.00	
ออมทรัพย์เลขที่ 252-1-01953-4	ธ.กรุงไทย (บำรุง)	8,519,038.06	
ออมทรัพย์เลขที่ 252-1-05036-9	ธ.กรุงไทย (ปกส.)	4,264,108.77	
ออมทรัพย์เลขที่ 252-0-31158-4	ธ.กรุงไทย (เงินอุดหนุน)	107,456.62	
ออมทรัพย์เลขที่ 020166759109	ธ.ธกส. (รพ.สอยดาว)	6,747,534.40	
ออมทรัพย์เลขที่ 020166759549	ธ.ธกส. (ต่างดาว)	6,560,781.55	
ออมทรัพย์เลขที่ 014422431651	ธ.ธกส. (UC)	21,945,712.42	
ออมทรัพย์เลขที่ 020014398959	ธ.ธกส. (งบค่าเสื่อม)	7,074,233.63	
ออมทรัพย์เลขที่ 014422618570	ธ.ธกส. (การแพทย์ฉุกเฉิน)	1,218,550.57	
ออมทรัพย์เลขที่ 252-0-45857-7	ธ.กรุงไทย (บำรุง หมวดบริจาค)	3,269,923.98	
ลูกหนี้เงินยืม ออมทรัพย์เลขที่ 252-1-01953-4	ธ.กรุงไทย (บำรุง)	0.00	
ลูกหนี้เงินยืม ออมทรัพย์เลขที่ 020166759109	ธ.ธกส. (รพ.สอยดาว)	0.00	
ลูกหนี้เงินยืม-เงินบำรุง		0.00	

รวม

59,963,040.00

จำนวนเงิน (ตัวอักษร)

(ห้าสิบล้านเก้าพันเก้าแสนหกหมื่นสามพันสี่สิบบาทถ้วน)

ลงชื่อ.....

(นายชัชวาล โภโค)

หัวหน้าหน่วยงาน

ลงชื่อ.....

(นางสาวโชติกา อีสละภาพ)

หัวหน้างาน

คณะกรรมการเก็บเงินได้ตรวจนับเงินและหลักฐานแทนตัวเงินถูกต้องตามรายการข้างต้นแล้ว

จึงได้รับฝากเก็บรักษาไว้ในลักษณะหีบห่อ

.....

(นายอุดมศักดิ์ ชัยยะ)

กรรมการ

.....

(นางสาวโชติกา อีสละภาพ)

กรรมการ

.....

(นางสาวมรกต ฤกษ์รัตนวารี)

กรรมการ

ข้าพเจ้า ผู้ได้รับมอบหมายได้รับเงินและเอกสารแทนตัวเงินตามรายละเอียดข้างต้นนี้แล้ว

เมื่อวันที่ 1 กันยายน 2565

ลงชื่อ.....

(นางสาวอรรรณ พานทอง) เจ้าหน้าที่การเงิน

ลงชื่อ.....

(นายชัชวาล โภโค) หัวหน้าหน่วยงานย่อย ผู้มอบหมาย

๕๐๕๖

งบลงทุน (ค่าเสื่อม)

เงินเหลือจ่าย 63 ตู้เย็นเก็บเลือดขนาดไม่น้อยกว่า 20 คิว	230,000.00
เครื่องตรวจอวัยวะภายในด้วยคลื่นเสียงความถี่สูง ชนิดสี 2 หัวตรวจ	4,600.00
รวม	234,600.00
เงินเหลือจ่าย 64 เครื่องตรวจอวัยวะภายในด้วยคลื่นเสียงความถี่สูง ชนิดหัวถือ 2 หัวตรวจ	5,000.00
รถบรรทุก(ดีเซล) ขนาด 1 ตัน ปริมาตรกระบอกลูกสูบไม่ต่ำกว่า 2,400 ซีซี	400.00
รวม	5,400.00
รวมปี 63 +64	240,000.00
ปี 64 ซ่อมแซมหลังคาห้องคลอด งวดที่ 1 598,000 คงเหลือ 995,372.39 บาท สมทบเงินบำรุง 130,000	1,593,372.39
ซ่อมแซมรั้วตาข่ายลวดถัก งวดที่ 1 519,200 คงเหลือ 1,143,612 บาท	1,662,812.00
รวม	3,256,184.39
ปี 65	
1. เครื่องตรวจสมรรถภาพทารกในครรภ์สำหรับตรวจเด็กแฝด	300,000.00
2. เครื่องตรวจคลื่นไฟฟ้าหัวใจพร้อมระบบประมวลผล	240,000.00
3. เครื่องติดตามการทำงานของหัวใจและสัญญาณชีพอัตโนมัติพร้อมติดตามความดันโลหิตแดงและระดับออกซิเจน	300,000.00
4. เครื่องฟังเสียงหัวใจทารกในครรภ์	150,000.00
5. รถเข็นชนิดนอน	95,000.00
6. เครื่องวัดความดันโลหิตชนิดอัตโนมัติแบบตั้งโต๊ะ	27,000.00
รวมจ่าย	1,112,000.00
7. หุ่นจำลองฝึกปฏิบัติการช่วยชีวิตขั้นสูงขนาดเต็มตัวแบบผู้ใหญ่	460,000.00
8. เครื่องตรวจอวัยวะภายในด้วยคลื่นเสียงความคมชัดสูง 2 หัวตรวจ	1,807,114.65
9. รถโดยสารขนาด 12 ที่นั่ง(ดีเซล) ปริมาตรกระบอกลูกสูบไม่ต่ำกว่า2400ซีซีหรือกำลังเครื่องยนต์สูงสุดไม่ต่ำกว่า 90	1,358,000.00
รวมยอดคงเหลือจ่าย	3,625,114.65

งบค่าเดือนปี ๖๕ อ.สอยดาว จำนวน ๑๒ รายการ

ลำดับ	ชื่อหน่วยบริการ	รายการครุภัณฑ์/สิ่งก่อสร้าง	จำนวนหน่วย	วงเงินจัดสรร	วงเงินซื้อจ้างจริง	วันเริ่มสัญญา	กำหนดส่งมอบ	วันครบกำหนด	สถานะการจัดซื้อจัดจ้าง
๑	รพ.สอยดาว	เครื่องติดตามการทำงานของหัวใจและสัญญาณชีพอัตโนมัติ ขนาดเล็ก	๓	๓๕๐,๐๐๐.๐๐	๓๕๐,๐๐๐.๐๐	๑๘ พ.ค. ๖๕	๔๐ วัน	๑๖ ส.ค. ๖๕	เบิกจ่ายเงินแล้ว
๒	รพ.สอยดาว	เครื่องควบคุมการให้สารน้ำทางหลอดเลือดดำชนิด ๓ สาย	๗	๓๘๕,๐๐๐.๐๐	๓๘๕,๐๐๐.๐๐	๑๒ พ.ค. ๖๕	๑๒๐ วัน	๙ ก.ย. ๖๕	เบิกจ่ายเงินแล้ว
๓	รพ.สอยดาว	เครื่องตรวจสมรรถภาพทางกายสำหรับตรวจเด็กแก่	๑	๓๐๐,๐๐๐.๐๐	๓๐๐,๐๐๐.๐๐	๑๒ พ.ค. ๖๕	๑๒๐ วัน	๙ ก.ย. ๖๕	เบิกจ่ายเงินแล้ว
๔	รพ.สอยดาว	เครื่องฟังเสียงหัวใจทารกในครรภ์	๒	๑๕๐,๐๐๐.๐๐	๑๕๐,๐๐๐.๐๐	๑๒ พ.ค. ๖๕	๔๐ วัน	๑๐ ส.ค. ๖๕	เบิกจ่ายเงินแล้ว
๕	รพ.สอยดาว	รถเข็นชนิดนอน	๕	๙๕,๐๐๐.๐๐	๙๕,๐๐๐.๐๐	๔ เม.ย. ๖๕	๖๐ วัน	๒๘ มิ.ย. ๖๕	เบิกจ่ายเงินแล้ว
๖	รพ.สอยดาว	รถเข็นชนิดนั่ง	๑๖	๑๒๐,๐๐๐.๐๐	๑๒๐,๐๐๐.๐๐	๑๒ พ.ค. ๖๕	๙๐ วัน	๑๐ ส.ค. ๖๕	เบิกจ่ายเงินแล้ว
๗	รพ.สอยดาว	เครื่องวัดความดันโลหิตชนิดอัตโนมัติแบบตั้งโต๊ะ	๑	๒๗,๐๐๐.๐๐	๒๗,๐๐๐.๐๐	๔ เม.ย. ๖๕	๙๐ วัน	๓ ก.ก. ๖๕	เบิกจ่ายเงินแล้ว
๘	รพ.สอยดาว	เครื่องตรวจคลื่นไฟฟ้าหัวใจพร้อมระบบประมวลผลขนาดกระต่ายบันทึกแบบกระดาษรวม ๖ ขนาดไม่น้อยกว่า ๔	๒	๒๕๐,๐๐๐.๐๐	๒๕๐,๐๐๐.๐๐	๑๒ พ.ค. ๖๕	๙๐ วัน	๑๐ ส.ค. ๖๕	เบิกจ่ายเงินแล้ว
๙	รพ.สอยดาว	เครื่องติดตามการทำงานของหัวใจและสัญญาณชีพอัตโนมัติ พร้อมติดตามความดันโลหิตแดงและระดับออกซิเจนในเลือดแดง	๑	๓๐๐,๐๐๐.๐๐	๓๐๐,๐๐๐.๐๐	๑๘ พ.ค. ๖๕	๙๐ วัน	๑๖ ส.ค. ๖๕	เบิกจ่ายเงินแล้ว
๑๐	รพ.สอยดาว	หุ่นจำลองฝึกปฏิบัติการช่วยชีวิตขั้นสูงขนาดเต็มตัวแบบผู้ใหญ่	๑	๔๖๐,๐๐๐.๐๐	๔๖๐,๐๐๐.๐๐	๒๒ ก.พ. ๖๕	๙๐ วัน	๒๐ ต.ค. ๖๕	รอส่งมอบพัสดุ
๑๑	รพ.สอยดาว	เครื่องตรวจอวัยวะภายในด้วยคลื่นเสียงความถี่สูง ๒ หัวตรวจ	๑	๑,๘๐๗,๑๓๕.๖๕	๘๘๐,๐๐๐.๐๐		๑๒๐ วัน		ลงนามสัญญาแล้ว
๑๒	รพ.สอยดาว	รถโดยสาร ขนาด ๑๒ ที่นั่ง (ดีเซล) ปริมาตรกระบอกสูบไม่ต่ำกว่า ๒,๕๐๐ ซีซี หรือกำลังเครื่องยนต์สูงสุดไม่ต่ำกว่า ๙๐ กิโลวัตต์	๑	๑,๓๕๘,๐๐๐.๐๐	๑,๓๓๕,๕๐๐.๐๐	๑๓ ส.ค. ๖๕	๑๒๐ วัน	๙ ธ.ค. ๖๕	รอส่งมอบพัสดุ

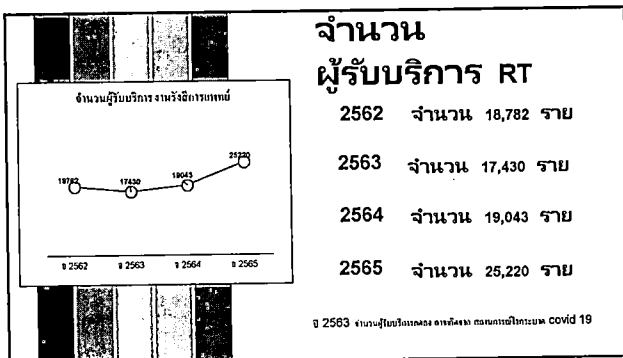

จำนวนผู้รับบริการ RT

2562 จำนวน 18,782 ราย

2563 จำนวน 17,430 ราย

2564 จำนวน 19,043 ราย

2565 จำนวน 25,220 ราย

KPI งานรังสีการแพทย์

| สหรัถยี่สิบหก ปี 2565

ตัวชี้วัด	เป้าหมาย	ผลสัมฤทธิ์
ร้อยละงานรังสีการแพทย์ที่มีคุณภาพ (15 ข้อ)	100%	100%
ร้อยละผู้ป่วยที่พึงพอใจในบริการ (30 ข้อ)	100%	100%
ค่าใช้จ่ายต่อบริการ	25%	103%

© ความสำเร็จตามตัวชี้วัด 0.3% เมื่อเทียบกับเกณฑ์ที่กำหนดไว้ ผู้รับบริการ 4 ปี มีผลเป็นไปในทิศทาง

เครื่อง CT SCAN

เพื่อควบคุมราคาเช่า สอดคล้องกับ
คุณค่าในราคา M. โดยมีที่ความ
จำเป็นต้องไปเครื่อง CT scan
ไม่ต้องเดินเข้าปรัทง คัด
ค่าใช้จ่ายลง 50% จากเดิมที่

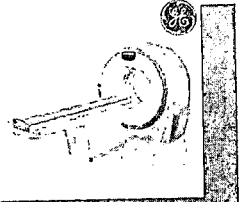

เครื่อง CT SCAN

code

**กลุ่มงานเทคนิค
การแพทย์**

จำนวนงานที่ให้บริการ
เปรียบเทียบกับปีก่อน

ปี 2565	678,465	เทสต์
ปี 2564	611,263	เทสต์
ปี 2563	707,901	เทสต์
ปี 2562	695,202	เทสต์

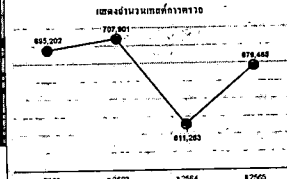

ปี 2562-63 สังกัดกระทรวงสาธารณสุข
ปี 2564 การตรวจพบผู้ป่วยมีประวัติโรคไตเรื้อรังและผู้ป่วยโรคไตเรื้อรัง
โรคไตเรื้อรัง

จำนวนผู้ป่วยโรคไตเรื้อรัง ATK และ PCR ตรวจพบเพิ่มขึ้นได้แก่ที่ศูนย์ตรวจโรค Hos xp

ข้อมูลคนไข้ตรวจสุขภาพ

ประจำปี 2562-65

เนื่องจากสถานการณ์โรค covid 19 ทำให้ผู้ป่วย
DM-Ht ในปี 2564-2565 ได้รับบริการตรวจเลือด
ประจำปี มีจำนวนลดลง

ปี 2562	= 81.19 %	ตรวจปีละครั้ง	6,327 คน
ปี 2563	= 80.48 %	ตรวจปีละครั้ง	6,838 คน
ปี 2564	= 61.26 %	ตรวจปีละครั้ง	6,925 คน
ปี 2565	= 68.04 %	ตรวจปีละครั้ง	6,915 คน

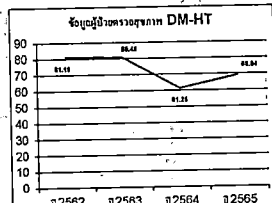

รายการทดสอบที่ตรวจมากที่สุด ปี 2565

ตรวจแล้ว	จำนวนคนไข้
1 ATK	116
2 Creatinine	103
3 BGM	103
4 Potassium	103
5 BUN	103
UIC	103
Sputum/C	103
CD 4	103
TSM/PCU	103
HIV - viral load	103

01 ปี 2565 กลุ่มงานเทคนิคการแพทย์เปิดให้บริการ
ตรวจให้แพทย์นำให้จำนวนการส่งตรวจ
โรคไตเรื้อรัง ไม่มีหน่วยงานภายนอก ส่งชุด 8
ชิ้นกับ ไม่ให้พร้อม

02 การตรวจเป็น DM ไม่ตรงกับความเป็นจริง
เนื่องจากบางท่านไม่มีการตรวจเป็นปกติในระบบ
HIV - Quantitative viral load

03 มีจำนวนตรวจหาเชื้อไวรัส HIV ในกลุ่ม
DM แต่ ตรวจพบเชื้อไวรัส HIV ในกลุ่ม
DM ไม่ตรงกับความเป็นจริง

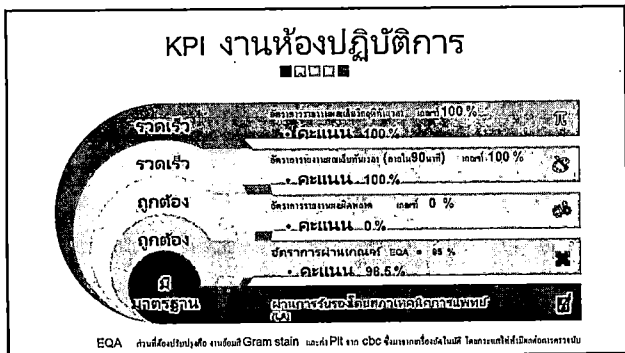

การพัฒนาระบบ

CMOS Screen Scanning
Easily to read barcode on the screen of mobile devices

**การจัดการคลัง
วัสดุด้วยระบบ
QR code**

การพัฒนาระบบ

บันทึกข้อมูลอุณหภูมิแบบ
ดูข้อมูลผ่านไลน์ 24 ชม. และ
พร้อมข้อมูลแบบกราฟ มี
ระบบแจ้งเตือน มีที่
ติดตั้งง่าย รวดเร็ว

**Termometer บันทึก
ข้อมูลแบบออนไลน์
24 Hr**

Temp Lab: ระบบเฝ้าระวังอุณหภูมิ
รุ่น
วันที่: 2022-09-03
อุณหภูมิสูงสุด (C) ช่วงเวลา
16.30 น. (วันที่ 2-8 °C): 0
อุณหภูมิต่ำสุด (C) ช่วงเวลา 16.30 น.
(วันที่ 15-35 °C): -29.6
อุณหภูมิเฉลี่ย (C) ช่วงเวลา 16.30
น. (วันที่ 2-8 °C): 7.4
อุณหภูมิของอากาศ (C) ช่วงเวลา
16.30 น. (วันที่ 2-6 °C): 2.1
RH (C) ช่วงเวลา 16.30 น. (ค่า
ปกติ 34.0-45.2 °C): 25.0
อุณหภูมิ (C) ช่วงเวลา 16.30 น. (ค่า
ปกติ ช่วงเวลา 20 °C): 23.3
ค่า conductivity ระหว่างช่วง
เวลา 16.30 น. (หน่วย ในหน่วย 1):
0.067
ห้องปฏิบัติการ : สุราษฎร์

การพัฒนาระบบ

ร่วมกับทีมควบคุมโรค
ได้เข้าตรวจ Covid-19
แบบครบวงจร ตั้งแต่ ใฝ่เท้า
ไประดับ ปรึกษาตรวจ
รายงานผล ออกใบตรวจ

การใช้งานระบบ
การให้บริการ
สะดวก รวดเร็ว
**ตรวจ Covid 19
แบบ OSS**

ตรวจเช็คเว็บไซต์

ทำให้เป็นดิจิทัล ข้อมูล ง่ายขึ้น รวดเร็ว สามารถเก็บข้อมูล ได้ทันที สะดวกต่อการวิเคราะห์ข้อมูล สามารถลงข้อมูล ตรวจสอบ: ทุกระยะ

บริการเจาะเลือดผู้ป่วย NCD ติดเตียงที่บ้าน

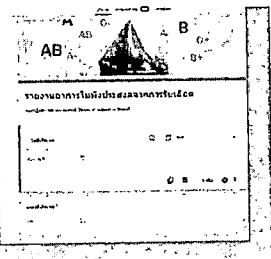

บริการตรวจวินิจฉัย

ทำให้ผู้ป่วยได้ผลตรวจที่รวดเร็ว ลดระดับคอเลสเตอรอลและภาวะไขมันในเลือด ซึ่งต้องทำการวินิจฉัยว่าระดับใดถือว่าสูงเกินไป

การตรวจ thyroid function test



ภาพพัฒนาใน

Hon Service บริการช่วยเหลือ

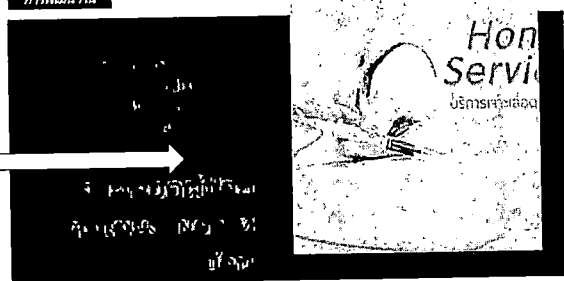

แนวทางการพัฒนางานคลินิกวัสดุวิทยาศาสตร์ การแพทย์

- ปัญหา** วัสดุพิมพ์ กระดาษขุ่นหลายห้องเนื่องจากไม่มีพื้นที่จำเพาะ บางส่วนอยู่ในพื้นที่เปิด ทำให้ถูกหยิบใช้
- ทำไมถึงกรณีนี้** ปรับปรุงพื้นที่วาง ช่างห้องวัสดุทางการแพทย์ โดยทำให้เป็นห้องปิด และเก็บรักษาอุณหภูมิให้เหมาะสม
- ผลที่ได้คาดว่าจะได้รับ** วัสดุพิมพ์ เป็นระเบียบ ไม่มีการถูกหยิบใช้ก่อนมีการเบิก-จ่าย มีการเก็บรักษาด้วยอุณหภูมิที่
- ปัญหาและอุปสรรค** โครงสร้างอาคารชำรุด งบประมาณไม่เพียงพอ สนับสนุนวัสดุเข้าพื้นที่ในห้อง เป็นทางแคบสอง มีอุณหภูมิสูง

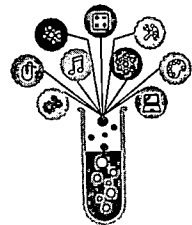

We Care Quality IQC BGM NCD

การควบคุมคุณภาพ BGM ไซ

กลุ่มออส.

ปัญหา
การตรวจน้ำตาลจากเส้นเลือดฝอยไม่ตรงกัน
เดิมมีการควบคุมคุณภาพ ความถูกต้อง แม่นยำ

แนวทางแก้ไข
นำการสอน ประเมินตามมาตรฐานและทำ IOC โดยผู้ชำนาญการ

ผลที่คาดว่าจะได้รับ
ผู้รับใช้การตรวจอย่างปลอดภัยและผลตรวจแม่นยำ

ปัญหาและอุปสรรค
ต้องนำสถานพยาบาล โรงพยาบาล 51 มีงานที่ค่อนข้างมาก รวดเร็ว จึงมีความพร้อม

ปัญหาและอุปสรรค
การประสานงาน กับ IOC ผ่านระบบ QR code
ต้องใช้ smart phone และ internet

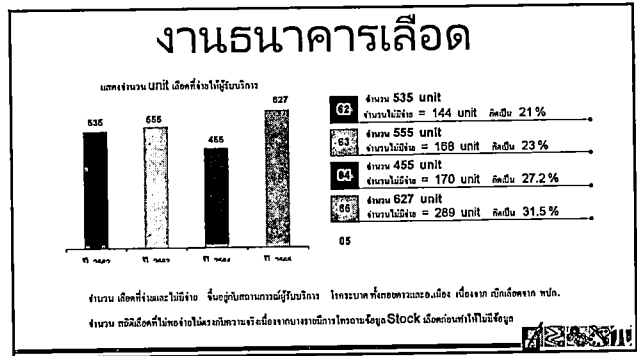
KPI

- อัตราการให้เลือดผิดหมู่ = 0
ปี 2565 ไม่พบการให้เลือดผิดหมู่
- อัตราการเกิดปฏิกิริยาจากการให้เลือดมีปฏิกิริยาจากการให้เลือด 5.4 % มีชื่อ นนทวสิน
- อัตราเลือดที่ไม่ตรงชื่อจากการให้เลือด 58.5 %

BLOOD DONATION

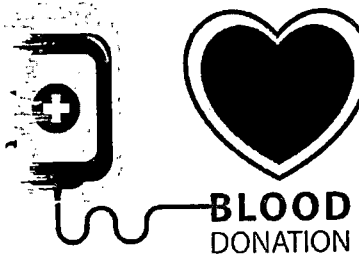

หากให้บันทึกข้อมูล ลงชุมชน รวดเร็ว สามารถเก็บข้อมูล ได้ทันที สะดวกต่อกรง วัเคราะห์ข้อมูล สามารถกล ใช้งานได้จริง

ปฏิกิริยาจาก การให้เลือด ผ่านระบบ QR code

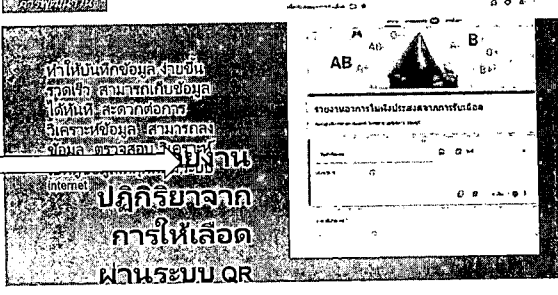

การพัฒนาระบบ

หาให้เกิดความผิดพลาดจาก
การลงข้อมูลด้วยมือในสมุด
บันทึก หรือตก ราวคั่ว
สามารถเชื่อมต่อข้อมูลผู้ป่วย
จากระบบ HIS มีระบบป้องกัน
สกรีนด้วย **ระบบ**
บันทึกข้อมูล
ธนาคารเลือด

code

แนวทางการพัฒนางานธนาคารเลือด

ปัญหา
มีสื่อไม่เพียงพอในการใช้งาน บันทึก มีสื่อไม่เพียงพอ ใช้งบประมาณ

แนวทางการแก้ไข
ใช้โปรแกรมระบบสารสนเทศ ส่วนการบริการ การจัดการด้านประสิทธิผล

ผลที่คาดว่าจะได้รับ
มีระบบสื่อให้บริการแก่สังคม ให้บริการประชาชน ให้บริการผู้ป่วย ให้บริการในชุมชน

ปัญหาและอุปสรรค
จำนวนบุคลากรที่มีไม่เพียงพอในการให้บริการ

Laboratory Accreditation
โดยสถาบันการแพทย์

ในโรงพยาบาลพระนครศรีอยุธยา

LA
การตรวจวิเคราะห์ในห้องปฏิบัติการ
โดยสถาบันการแพทย์
และระบบการตรวจวิเคราะห์
ในโรงพยาบาล

MT & RT

Thank You





Infographic Style

■ ■ ■ ■ ■



Simply Impress Your Audience

Get a modern PowerPoint Presentation that is beautifully designed. I hope and I believe that this Template will your Time, Money and Reputation. Easy to change colors, photos. You can simply impress your audience and add a unique zing and appeal to your Presentations. I hope and I believe that this Template will your Time, Money and Reputation. Get a modern PowerPoint Presentation that is beautifully designed. You can simply impress your audience and add a unique zing and appeal to your Presentations.

Simply Impress Your Audience

Get a modern PowerPoint Presentation that is beautifully designed. I hope and I believe that this Template will your Time, Money and Reputation. Easy to change colors, photos. You can simply impress your audience and add a unique zing and appeal to your Presentations. I hope and I believe that this Template will your Time, Money and Reputation. Get a modern PowerPoint Presentation that is beautifully designed. You can simply impress your audience and add a unique zing and appeal to your Presentations.

STEAM Presentation

Modern PowerPoint Presentation
NO.1 Presentation

Get a modern PowerPoint Presentation that is beautifully designed. You can simply impress your audience and add a unique zing and appeal to your Presentations. Easy to change colors, photos and Text.

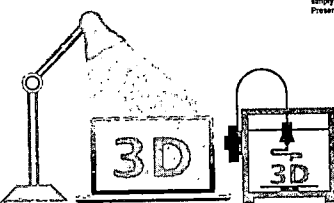

- 1 Get a modern PowerPoint Presentation that is beautifully designed.
- 2 Get a modern PowerPoint Presentation that is beautifully designed.
- 3 Get a modern PowerPoint Presentation that is beautifully designed.
- 4 Get a modern PowerPoint Presentation that is beautifully designed.
- 5 Get a modern PowerPoint Presentation that is beautifully designed.

Infographic Style

■ ■ ■ ■ ■



Text Here
You can simply impress your audience and add a unique zing and appeal to your Presentations. Easy to change colors, photos and Text.



Text Here
You can simply impress your audience and add a unique zing and appeal to your Presentations. Easy to change colors, photos and Text.



Text Here
You can simply impress your audience and add a unique zing and appeal to your Presentations. Easy to change colors, photos and Text.



Text Here
You can simply impress your audience and add a unique zing and appeal to your Presentations. Easy to change colors, photos and Text.



Text Here
You can simply impress your audience and add a unique zing and appeal to your Presentations. Easy to change colors, photos and Text.

Infographic Style



Content Here
You can simply impress your audience and add a unique zing and appeal to your Presentations.



Content Here
You can simply impress your audience and add a unique zing and appeal to your Presentations.



Content Here
You can simply impress your audience and add a unique zing and appeal to your Presentations.

Content Here

\$7,500

Content Here

Content Here

\$13,000

Content Here

Content Here

\$68,000

Content Here

Content Here

\$96,000

Content Here

Content Here

\$68,000

Content Here

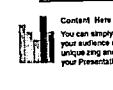

Content Here
You can simply impress your audience and add a unique zing and appeal to your Presentations.



Content Here
You can simply impress your audience and add a unique zing and appeal to your Presentations.

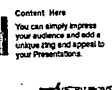

Content Here
You can simply impress your audience and add a unique zing and appeal to your Presentations.

Infographic Style

Contents Title
Get a modern PowerPoint Presentation that is beautifully designed. Easy to change colors, photos and text.

Contents Title
Get a modern PowerPoint Presentation that is beautifully designed. Easy to change colors, photos and text.

Contents Title
Get a modern PowerPoint Presentation that is beautifully designed. Easy to change colors, photos and text.

Contents Title
Get a modern PowerPoint Presentation that is beautifully designed. Easy to change colors, photos and text.

Contents Title
Get a modern PowerPoint Presentation that is beautifully designed. Easy to change colors, photos and text.

Contents Title
Get a modern PowerPoint Presentation that is beautifully designed. Easy to change colors, photos and text.

Get a modern PowerPoint Presentation that is beautifully designed. Easy to change colors, photos and text. You can simply impress your audience and add a unique zing and appeal to your Presentations. Get a modern PowerPoint Presentation that is beautifully designed. You can simply impress your audience and add a unique zing and appeal to your Presentations.

Simple PowerPoint Presentation

Your Text Here
You can simply impress your audience and add a unique zing and appeal to your Presentations. Easy to change colors, photos and text.

Your Text Here
You can simply impress your audience and add a unique zing and appeal to your Presentations. Easy to change colors, photos and text.

Infographic Style

01 Content Here
You can simply impress your audience and add a unique zing and appeal to your Presentations.

02 Content Here
You can simply impress your audience and add a unique zing and appeal to your Presentations.

03 Content Here
You can simply impress your audience and add a unique zing and appeal to your Presentations.

04 Content Here
You can simply impress your audience and add a unique zing and appeal to your Presentations.

Infographic Style

Your Text Here
You can simply impress your audience and add a unique zing and appeal to your Presentations. I hope and I believe that this Template will your Time, Money and Reputation.

Your Text Here
You can simply impress your audience and add a unique zing and appeal to your Presentations. I hope and I believe that this Template will your Time, Money and Reputation.

Your Text Here
You can simply impress your audience and add a unique zing and appeal to your Presentations. I hope and I believe that this Template will your Time, Money and Reputation.

Your Text Here
You can simply impress your audience and add a unique zing and appeal to your Presentations. I hope and I believe that this Template will your Time, Money and Reputation.

Your Text Here
You can simply impress your audience and add a unique zing and appeal to your Presentations. I hope and I believe that this Template will your Time, Money and Reputation.

Your Text Here
You can simply impress your audience and add a unique zing and appeal to your Presentations. I hope and I believe that this Template will your Time, Money and Reputation.

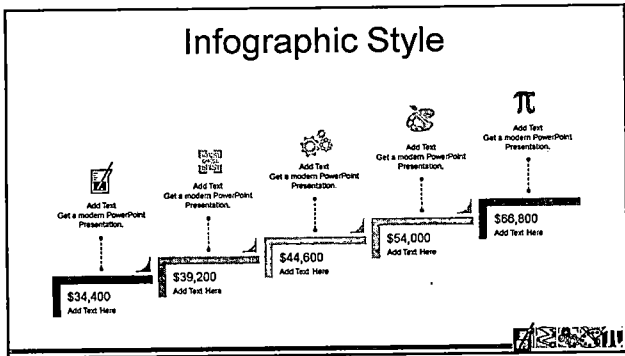

“ You can simply impress your audience and add a unique zing and appeal to your Presentations. Easy to change colors, fonts, photos and text. Get a modern PowerPoint Presentation that is beautifully designed. I hope and I believe that this Template will your Time, Money and Reputation. You can simply impress your audience and add a unique zing and appeal to your Presentations. Get a modern PowerPoint Presentation that is beautifully designed. I hope and I believe that this Template will your Time, Money and Reputation.”

STEAM EDUCATION

Infographic Style

You can simply impress your audience and add a unique zing and appeal to your Presentations. Get a modern PowerPoint Presentation that is beautifully designed.

Content Here
You can simply impress your audience and add a unique zing and appeal to your Presentations.

Content Here
You can simply impress your audience and add a unique zing and appeal to your Presentations.

Content Here
You can simply impress your audience and add a unique zing and appeal to your Presentations.

Content Here
You can simply impress your audience and add a unique zing and appeal to your Presentations.

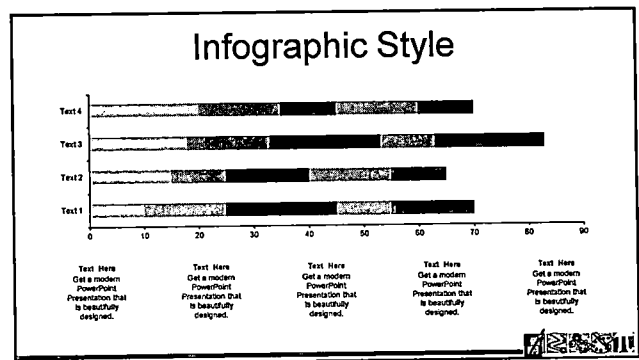

Infographic Style

This slide features a central circular diagram with a grid of dots and connecting lines. Six text boxes are arranged around the diagram, each with an arrow pointing to a specific dot. The text in each box is: "Content Here. You can simply impress your audience and add a unique ring and appeal to your Presentations." A small logo is visible in the bottom right corner.

Simple Portfolio Designed

This slide has a light, textured background. On the right side, there are four diamond-shaped icons, each containing a different symbol. To the left of each icon is a text box with the following text: "Content Here. You can simply impress your audience and add a unique ring and appeal to your Presentations. Easy to change colors, photos and Text."

Infographic Style

This slide features a central circular diagram with a grid of dots and connecting lines. Four text boxes are arranged around the diagram, each with an arrow pointing to a specific dot. The text in each box is: "Content Title. You can simply impress your audience and add a unique ring and appeal to your Presentations. Easy to change colors, photos." A small logo is visible in the bottom right corner.

Simple Portfolio Presentation

This slide has a light, textured background. It contains two text boxes. The top one reads: "You can simply impress your audience and add a unique ring and appeal to your Presentations. Easy to change colors, photos and Text. Get a modern PowerPoint Presentation that is beautifully designed." The bottom one reads: "You can simply impress your audience and add a unique ring and appeal to your Presentations. Easy to change colors, photos and Text. Get a modern PowerPoint Presentation that is beautifully designed."

Infographic Style

■ ■ ■ ■ ■

Add Title
You can simply impress your audience and add a unique zing and appeal to your Presentations. Easy to change colors, photos and Text.

Add Text
You can simply impress your audience and add a unique zing and appeal to your Presentations. Easy to change colors, photos and Text.

Add Text
You can simply impress your audience and add a unique zing and appeal to your Presentations. Easy to change colors, photos and Text.

Add Text
You can simply impress your audience and add a unique zing and appeal to your Presentations. Easy to change colors, photos and Text.

Infographic Style

Your Text Here

85% You can simply impress your audience and add a unique zing and appeal to your Presentations. Easy to change colors, photos and Text. I hope and believe that this Template will your Time, Money and Effort. You can simply impress your audience and add a unique zing and appeal to your Presentations. Easy to change colors, photos and Text. Get a modern PowerPoint Presentation that is beautifully designed. You can simply impress your audience and add a unique zing and appeal to your Presentations.

85% Simple PowerPoint Presentation

70% Simple PowerPoint Presentation

65% Simple PowerPoint Presentation

55% Simple PowerPoint Presentation

40% Simple PowerPoint Presentation

Get a modern PowerPoint Presentation that is beautifully designed. You can simply impress your audience and add a unique zing and appeal to your Presentations.

Infographic Style

Contents Here
You can simply impress your audience and add a unique zing and appeal to your Presentations. Easy to change colors, photos and Text.

Contents Here
You can simply impress your audience and add a unique zing and appeal to your Presentations. Easy to change colors, photos and Text.

Contents Here
You can simply impress your audience and add a unique zing and appeal to your Presentations. Easy to change colors, photos and Text.

Contents Here
You can simply impress your audience and add a unique zing and appeal to your Presentations. Easy to change colors, photos and Text.

Contents Here
You can simply impress your audience and add a unique zing and appeal to your Presentations. Easy to change colors, photos and Text.

Infographic Style

■ ■ ■ ■ ■

Get a modern PowerPoint Presentation that is beautifully designed. You can simply impress your audience and add a unique zing and appeal to your Reports and Presentations with our Templates. You can simply impress your audience and add a unique zing and appeal to your Reports and Presentations with our Templates.

Content Here

Content Here

Get a modern PowerPoint Presentation that is beautifully designed.

Infographic Style

VISION
Get a modern PowerPoint Presentation that is beautifully designed.

Add Text

MISSION
Get a modern PowerPoint Presentation that is beautifully designed.

VALUE
You can simply impress your audience and add a unique zing and appeal to your Presentations.

VALUE
You can simply impress your audience and add a unique zing and appeal to your Presentations.

VALUE
You can simply impress your audience and add a unique zing and appeal to your Presentations.

One Columns Text

PowerPoint Presentation

You can simply impress your audience and add a unique zing and appeal to your Presentations. I hope and I believe that this Template will your Time, Money and Reputation. Get a modern PowerPoint Presentation that is beautifully designed. Easy to change colors, photos and Text. You can simply impress your audience and add a unique zing and appeal to your Presentations. You can simply impress your audience and add a unique zing and appeal to your Presentations. Get a modern PowerPoint Presentation that is beautifully designed. Easy to change colors, photos and Text.

You can simply impress your audience and add a unique zing and appeal to your Presentations.

You can simply impress your audience and add a unique zing and appeal to your Presentations. I hope and I believe that this Template will your Time, Money and Reputation. You can simply impress your audience and add a unique zing and appeal to your Presentations. Get a modern PowerPoint Presentation that is beautifully designed. Easy to change colors, photos and Text. I hope and I believe that this Template will your Time, Money and Reputation. You can simply impress your audience and add a unique zing and appeal to your Presentations.

Get a modern PowerPoint Presentation that is beautifully designed.

Two Columns Text

01 PowerPoint Presentation

You can simply impress your audience and add a unique zing and appeal to your Presentations. I hope and I believe that this Template will your Time, Money and Reputation. You can simply impress your audience and add a unique zing and appeal to your Presentations. You can simply impress your audience and add a unique zing and appeal to your Presentations. Get a modern PowerPoint Presentation that is beautifully designed.

02 PowerPoint Presentation

You can simply impress your audience and add a unique zing and appeal to your Presentations. I hope and I believe that this Template will your Time, Money and Reputation. You can simply impress your audience and add a unique zing and appeal to your Presentations. You can simply impress your audience and add a unique zing and appeal to your Presentations. Get a modern PowerPoint Presentation that is beautifully designed.

Fully Editable Shapes

Science Technology Engineering Arts Mathematics

STEAM

EDUCATION

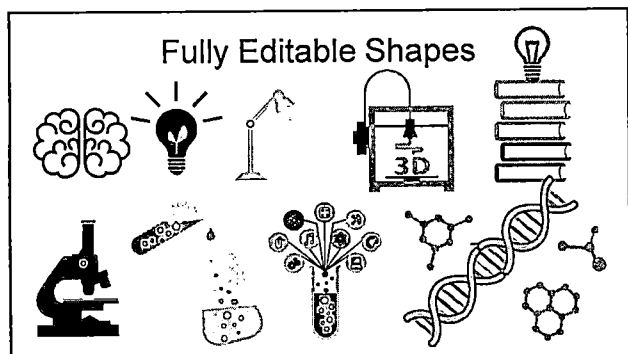

สรุปผลการดำเนินงาน กลุ่มงานบริการด้านปฐมภูมิและองค์รวม ปี2565

งานควบคุมโรค

ปี 2565 พบผู้ป่วย Covid -19 จำนวน 8,056 ราย 12,444.58 ต่อประชากรแสนคน เป็นเพศชาย 3,594 ราย เพศหญิง 4,462 ราย ได้รับการฉีดวัคซีนป้องกันโควิดเข็มสอง ร้อยละ 70 พบผู้ป่วยเสียชีวิต 2 ราย เป็นเพศหญิง 2 ราย อยู่ในกลุ่ม 608 ได้รับการฉีดวัคซีนเข็มที่ 2 1 ราย ไม่ได้รับการฉีดวัคซีนป้องกันโรคโควิด 1 ราย

เจ้าหน้าที่บุคลากรทางการแพทย์และสาธารณสุขอำเภอสอยดาวพบมีการติดเชื้อโควิดทั้งอำเภอ รวม108 ราย คิดเป็นอัตราป่วย 166.83 ต่อประชากรแสนคน เจ้าหน้าที่ โรงพยาบาลสอยดาว ติดเชือร้อยละ 28.14 จากจำนวนเจ้าหน้าที่ของโรงพยาบาลทั้งหมด แยกเป็นการติดเชื้อจากการทำงาน 70 ราย ติดจากครอบครัว/ภายนอก จำนวน 26 ราย แยกเป็นเพศชาย 21 ราย เพศหญิง 55 ราย เจ้าหน้าที่ที่ติดเชื้อทั้งหมดได้รับการฉีดวัคซีนป้องกันโรคโควิด เข็มกระตุ้นเข็ม 3 ร้อยละ 100

สำนักงานสาธารณสุขอำเภอสอยดาว คิดเป็นร้อยละ 38.55 จากจำนวนเจ้าหน้าที่ทั้งหมด แยกเป็นการติดเชื้อจากการทำงาน 20 รายติดจากการครอบครัว/ภายนอก 12 ราย เพศชาย 4 ราย เพศหญิง 28 ราย เจ้าหน้าที่ทั้งหมด ได้รับการฉีดวัคซีนป้องกันโรคโควิดเข็มกระตุ้น เข็ม3 ร้อยละ 100 โดยแยกการติดเชื้อเป็นรายเดือนดังนี้

ต.ค.64	พ.ย.64	ธ.ค.64	ม.ค.65	ก.พ.65	มี.ค.65	เม.ย.65	พ.ค.65	มิ.ย.65
6	6	1	0	1	29	41	12	12

การดูแลผู้ป่วย Covid -19 ในศูนย์พักคอย community isolation (CI)

ให้บริการทั้งหมด 3,146 ราย แยกเป็นรายตำบลดังนี้

ตำบลปะตง	ตำบลทับช้าง	ตำบลทรายขาว	ตำบลสะตอน	ตำบลทุ่งขนาน
589	479	657	438	422

- รับ Referจากรพ.ต่างๆและCI ในจังหวัดจันทบุรี 321 ราย
- รับ Refer จากต่างจังหวัด 2 ราย
- ผู้ป่วยที่ นอนรักษาที่ CI อาการไม่ดีขึ้น ส่งไปรักษาต่อ 10 ราย

การดูแลผู้ป่วย Covid -19 ในระบบ Home isolation (HI)

จำนวน 5,063 ราย แยกเป็นรายตำบลดังนี้

ตำบลปะตง	ตำบลทับช้าง	ตำบลทรายขาว	ตำบลสะตอน	ตำบลทุ่งขนาน
1,384	984	1304	663	728

ปัญหาที่พบ ในระบบ CI

- 1.สถานที่ไม่เอื้อ
- 2.น้ำดื่ม/น้ำใช้ไม่เพียงพอ
- 3.การกำจัดขยะติดเชื้อ/ขยะทั่วไป ผ่าส่งซัก

4.เจ้าหน้าที่เวรยาม

ปัญหาที่พบ ในระบบ HI

ผู้ป่วยที่เข้าระบบ HI ไม่ได้ติดตามดูแล ทุกราย
สาเหตุ

- อุปกรณ์ไม่เพียงพอช่วงแรกๆของการเปิดบริการในระบบ HI
- ผู้ป่วยไม่ได้โทรแจ้งพื้นที่รับทราบ
- บางพื้นที่ ขาดการติดตามผู้ป่วย
- ภาระหน้าที่ของเจ้าหน้าที่สาธารณสุข

การให้บริการตรวจรักษาผู้ป่วย Covid -19 ที่ PCU

เริ่ม 1 ก.ค.65-ก.ย. 65 จำนวน 76 ราย เด็ก 0-12 ปี 13 ราย อายุ 12 ปีขึ้นไป 59 ราย ผู้สูงอายุ 4 ราย

การให้บริการวัคซีน Covid -19 ศ.2,4 เริ่ม ส.ค. 65

จำนวนผู้รับบริการทั้งหมด 71 ราย เข็ม1 8 ราย เข็ม2 43 ราย เข็ม3 12 ราย เข็ม 4 7 ราย
เข็ม 5 1 ราย

จำนวนประชากรไทยในพื้นที่รับผิดชอบ ได้รับวัคซีน Covid19 จำแนกรายหน่วยบริการ

หน่วยบริการ	จำนวน (ราย)	ในเขตรับผิดชอบ (ราย) TypeArea(1,2,3)					ร้อยละ (เข็ม 1)
		เข็ม 1	เข็ม 2	เข็ม 3	เข็ม 4		
02084 โรงพยาบาลส่งเสริมสุขภาพตำบลบ้านตาเรือง	11,245	6,613	6,223	2,223	305	58.81	
02085 โรงพยาบาลส่งเสริมสุขภาพตำบลบ้านกระทิงทอง	3,803	2,626	2,448	881	102	69.05	
02086 โรงพยาบาลส่งเสริมสุขภาพตำบลหนองมะค่า	1,801	1,195	1,127	439	67	66.35	
02087 โรงพยาบาลส่งเสริมสุขภาพตำบลเขาสะท้อน	2,384	1,527	1,437	537	60	64.05	
02088 โรงพยาบาลส่งเสริมสุขภาพตำบลทุ่งขนาน	3,624	2,309	2,147	775	106	63.71	
02089 โรงพยาบาลส่งเสริมสุขภาพตำบลบ้านไทรงาม	8,865	5,015	4,661	1,590	153	56.57	
02090 โรงพยาบาลส่งเสริมสุขภาพตำบลทรายขาว	6,208	4,149	3,824	1,179	173	66.83	
02091 โรงพยาบาลส่งเสริมสุขภาพตำบลบ้านปะตง	6,500	4,073	3,790	1,484	290	62.66	
02092 โรงพยาบาลส่งเสริมสุขภาพตำบลบ้านสะตอน	5,309	3,556	3,268	1,182	157	66.98	
02093 โรงพยาบาลส่งเสริมสุขภาพตำบลบ้านสวนส้ม	5,063	2,806	2,575	746	95	55.42	
10841 โรงพยาบาลสอยดาว	18	5	5	1	1	27.78	
14888 โรงพยาบาลส่งเสริมสุขภาพตำบลบ้านเตาถ่าน	4,025	2,573	2,366	749	90	63.93	
77677 ศูนย์สุขภาพชุมชนโรงพยาบาลสอยดาว	10,872	7,355	6,853	2,579	401	67.65	
รวม	69,717	43,802	40,724	14,365	2,000	62.83	

จำนวนประชากรไทย กลุ่ม 608 ในพื้นที่รับผิดชอบ ได้รับวัคซีน Covid19 จำแนกรายหน่วยบริการ

หน่วยบริการ	รวมกลุ่ม 608 (อายุ 60ปี ขึ้นไป ,โรคประจำตัว ,หญิงตั้งครรภ์)					
	จำนวน (ราย)	ในเขตรับผิดชอบ				
		เข็ม 1	เข็ม 2	เข็ม 3	เข็ม 4	ร้อยละ(เข็ม1)
02084 โรงพยาบาลส่งเสริมสุขภาพตำบล บ้านตาเรือง ตำบลปะตง	2,583	1,553	1,495	608	0	60.12
02085 โรงพยาบาลส่งเสริมสุขภาพตำบล บ้านกระทิงทอง ตำบลปะตง	816	554	521	224	0	67.89
02086 โรงพยาบาลส่งเสริมสุขภาพตำบล หนองมะค่า ตำบลทุ่งขนาน	427	320	308	155	0	74.94
02087 โรงพยาบาลส่งเสริมสุขภาพตำบลเขา สะท้อน ตำบลทุ่งขนาน	513	351	337	172	0	68.42
02088 โรงพยาบาลส่งเสริมสุขภาพตำบลทุ่ง ขนาน ตำบลทุ่งขนาน	866	564	528	247	0	65.13
02089 โรงพยาบาลส่งเสริมสุขภาพตำบล บ้านไทรงาม ตำบลทับช้าง	1,893	1,244	1,176	436	0	65.72
02090 โรงพยาบาลส่งเสริมสุขภาพตำบล ทรายขาว ตำบลทรายขาว	1,608	1,045	992	367	0	64.99
02091 โรงพยาบาลส่งเสริมสุขภาพตำบล บ้านปะตง ตำบลทรายขาว	1,705	1,047	998	435	0	61.41
02092 โรงพยาบาลส่งเสริมสุขภาพตำบล บ้านสะตอง ตำบลสะตอง	1,126	826	779	358	0	73.36
02093 โรงพยาบาลส่งเสริมสุขภาพตำบล บ้านสวนส้ม ตำบลสะตอง	1,066	658	617	202	0	61.73
10841 โรงพยาบาลสอยดาว	4	3	3	1	0	75
14888 โรงพยาบาลส่งเสริมสุขภาพตำบล บ้านเตาถ่าน ตำบลทุ่งขนาน	790	529	487	191	0	66.96
77677 ศูนย์สุขภาพชุมชนโรงพยาบาลสอย ดาว	2,901	2,120	2,026	910	0	73.08
รวม	16,298	10,814	10,267	4,306	0	66.35

จำนวนประชากรไทย อายุ 60 ปีขึ้นไปในพื้นที่รับผิดชอบ ได้รับวัคซีน Covid19 จำแนกรายหน่วยบริการ

หน่วยบริการ	จำนวน (ราย)	ในเขตรับผิดชอบ (ราย) TypeArea(1,2,3)					ร้อยละ (เข็ม 1)
		เข็ม 1	เข็ม 2	เข็ม 3	เข็ม 4		
02084 โรงพยาบาลส่งเสริมสุขภาพตำบลบ้านตาเรื้อง	1,992	1,093	1,038	390	24	54.87	
02085 โรงพยาบาลส่งเสริมสุขภาพตำบลบ้านกระหิงทอง	624	406	380	160	10	65.06	
02086 โรงพยาบาลส่งเสริมสุขภาพตำบลหนองมะค่า	284	201	191	100	4	70.77	
02087 โรงพยาบาลส่งเสริมสุขภาพตำบลเขาสะท้อน	369	253	240	124	6	68.56	
02088 โรงพยาบาลส่งเสริมสุขภาพตำบลทุ่งขนาน	627	372	347	166	12	59.33	
02089 โรงพยาบาลส่งเสริมสุขภาพตำบลบ้านไทรงาม	1,456	937	887	318	16	64.35	
02090 โรงพยาบาลส่งเสริมสุขภาพตำบลทรายขาว	1,118	643	604	207	16	57.51	
02091 โรงพยาบาลส่งเสริมสุขภาพตำบลบ้านปะตง	1,267	686	656	266	29	54.14	
02092 โรงพยาบาลส่งเสริมสุขภาพตำบลบ้านสะตอน	801	567	529	227	20	70.79	
02093 โรงพยาบาลส่งเสริมสุขภาพตำบลบ้านสวนส้ม	745	404	379	124	12	54.23	
10841 โรงพยาบาลสอยดาว	4	3	3	1	1	75	
14888 โรงพยาบาลส่งเสริมสุขภาพตำบลบ้านเต่าถ่าน	598	393	359	137	11	65.72	
77677 ศูนย์สุขภาพชุมชนโรงพยาบาลสอยดาว	1,836	1,179	1,117	470	46	64.22	
รวม	11,721	7,137	6,730	2,690	207	60.89	

สาเหตุที่ไม่รับวัคซีน Covid19

- กลัว
- ผู้ปกครอง/ผู้ดูแลไม่ให้ฉีด
- อายุ 60ปีขึ้นไป บุตรหลานไม่ยินยอม
- อ่อนแอ /เหนื่อยง่าย /ผื่นคัน

การดำเนินงานปี 2566

- แยกรายชื่อกลุ่ม 60 ปีขึ้นไป/ที่ยังไม่ได้รับวัคซีน
- ประสานครูสำรวจรายชื่อเด็กนักเรียนที่ยังไม่ได้รับวัคซีน
- ประชาสัมพันธ์ตามหมู่บ้านในวันประชุมประจำเดือน
- ประสานอสม.ติดตาม ในเขตรับผิดชอบ ตามรายชื่อ
- ออกให้บริการตามหมู่บ้าน/ โรงเรียน

การให้บริการวัคซีนไขหวัดใหญ่

โรงพยาบาลสอยดาวได้รับสนับสนุนวัคซีนไขหวัดใหญ่จำนวน 1000 Dose จาก สปสช.ในกลุ่มเป้าหมายโรคเรื้อรังและกลุ่มอื่นๆ(แยกคีย์โดยใช้รหัส 10841 รพ.สอยดาว และ 77677 ศูนย์สุขภาพชุมชน รพ.) ได้รับการสนับสนุน

152 dose สำหรับเจ้าหน้าที่สาธารณสุขจากกรมควบคุมโรค และได้รับการสนับสนุนวัคซีนสำหรับหญิงตั้งครรภ์ตลอดปี ให้บริการทุกวันคลินิก ANC

Report FLU รายงานบริการ อ. สอยดาว ณ วันที่ 5 /9/65

สถานบริการ	ผลงาน	ยอดจัดสรร	ร้อยละ
โรงพยาบาลสอยดาว	111		
ศูนย์สุขภาพชุมชนโรงพยาบาลสอยดาว	885	1000	96.6
โรงพยาบาลส่งเสริมสุขภาพตำบลทรายขาว	400	400	100
โรงพยาบาลส่งเสริมสุขภาพตำบลบ้านปะตง	294	300	98
โรงพยาบาลส่งเสริมสุขภาพตำบลบ้านตาเรือง	646	670	96.41
โรงพยาบาลส่งเสริมสุขภาพตำบลบ้านกระหิงทอง	276	300	92
โรงพยาบาลส่งเสริมสุขภาพตำบลหนองมะค่า	198	200	99
โรงพยาบาลส่งเสริมสุขภาพตำบลบ้านเตาถ่าน	300	300	100
โรงพยาบาลส่งเสริมสุขภาพตำบลบ้านสวนส้ม	200	200	100
โรงพยาบาลส่งเสริมสุขภาพตำบลบ้านไทรงาม	468	670	69.85
โรงพยาบาลส่งเสริมสุขภาพตำบลทุ่งขนาน	120	304	39.47
โรงพยาบาลส่งเสริมสุขภาพตำบลเขาสะท้อน	172	200	86
โรงพยาบาลส่งเสริมสุขภาพตำบลบ้านสะตอง	333	400	83.25
รวม	4403	4944	89.05

ตรวจคัดกรองไวรัสตับอักเสบบี ชุดตรวจ จำนวน 200 ชุด รวมทั้งอำเภอ 1,100 ชุด

- ให้บริการ ตรวจคัดกรองไวรัสตับอักเสบบีในเจ้าหน้าที่สาธารณสุข รพ. สอยดาว จำนวน 91 ราย พบผิดปกติ จำนวน 3 ราย (รายเดิม)
- ให้บริการ ตรวจคัดกรองไวรัสตับอักเสบบีในประชาชน จำนวน 108 ราย พบผิดปกติ จำนวน 6 ราย (รอประสานรพศ.พระปกเกล้า)

งานให้บริการในชุมชน

ร่วมกับภาคีเครือข่ายตรวจสุขภาพประชาชน ภายใต้ โครงการ หมอ หมูบ้าน ป้องกันโรค ติดต่อ/ โรคไม่ติดต่อ
ม.1 เขาแร่ 1 ครั้ง จำนวน 50 ราย

ร่วมกับภาคีเครือข่ายตรวจสุขภาพประชาชน ภายใต้ โครงการ หมอ หมูบ้าน ป้องกันโรค ติดต่อ/ โรคไม่ติดต่อ
ม.5 บ้านท่าใหม่ 2 ครั้ง จำนวน 156 ราย

ร่วมกับภาคีเครือข่ายตรวจสุขภาพประชาชน ภายใต้ โครงการ หมอ หมูบ้าน ป้องกันโรค ติดต่อ/ โรคไม่ติดต่อ
ม.6 บ้านเขาแก้ว 2 ครั้ง จำนวน 204 ราย

ร่วมกับภาคีเครือข่ายตรวจสุขภาพประชาชน ภายใต้ โครงการ หมอ หมูบ้าน ป้องกันโรค ติดต่อ/ โรคไม่ติดต่อ
ม.11 บ้านเขาพลทอง 1 ครั้ง จำนวน 80 ราย

ร่วมจัดทำงานวิจัย การพัฒนาความรู้ด้านสุขภาพและพฤติกรรมสุขภาพ 3อ.2ส. ในกลุ่มเสี่ยงโรคเบาหวาน ชุมชนเขาพลทอง หมู่ 11 ตำบลปะตง อำเภอสอยดาว จังหวัดจันทบุรี เพื่อจัดกระบวนการเพิ่มความรู้ในการดูแลตนเอง ของกลุ่มเสี่ยงโรคเบาหวาน โดยให้กลุ่มเสี่ยงมีส่วนร่วมในการแสดงความคิดเห็น วิเคราะห์ตนเอง พร้อมกับหาแนวทางแก้ไขปัญหาเหล่านั้นด้วยตนเอง ทำให้กลุ่มเสี่ยงเบาหวานเกิดความตระหนักที่จะมีพฤติกรรมดูแลตนเอง ในการควบคุมระดับน้ำตาลในเลือด ให้อยู่ในเกณฑ์มาตรฐาน และเป็นการลดอัตราการอุบัติการณ์โรคเบาหวานในชุมชนต่อไปชน กลุ่มเสี่ยงโรคเบาหวาน จำนวน 30 ราย
งาน ENV ที่จะดำเนินงานในปี 2566

- ขยายโรงพักขยะทั่วไปเพื่อรองรับปริมาณขยะที่เพิ่มขึ้นจากผู้ป่วยที่มากขึ้น และเพื่อให้เป็นไปตามมาตรฐาน GREEN&CLEAN ,HA
- ขยายโรงพักขยะติดเชื้อเพื่อรองรับปริมาณขยะที่เพิ่มขึ้นจากผู้ป่วยที่มากขึ้น และเพื่อให้เป็นไปตามมาตรฐาน GREEN&CLEAN ,HA
- ขยายโรงพักขยะอันตราย รองรับปริมาณขยะอันตรายที่เพิ่มขึ้นจากหน่วยงาน
- ปรับปรุงภูมิทัศน์บ่อบำบัดน้ำเสีย+ขยายห้องควบคุมการทำงาน
- จัดทำป้ายการให้บริการแต่ละจุด ป้ายหนีไฟ ตึกใหม่
- เปลี่ยนทรายกรองน้ำประปา+ล้างถังเก็บน้ำประปา
- ส่งตรวจน้ำ 4 ครั้ง/ปี
- เพิ่มจุดพักขยะ 2 จุด หน้าตึกใหม่ เพื่อให้ผู้มารับบริการมีที่ทิ้งขยะ