

รายงานการประชุมคณะกรรมการบริหารโรงพยาบาลสอยดาว

ครั้งที่ ๒/๒๕๖๔

วันที่ ๒๑ เมษายน ๒๕๖๔

ณ โรงพยาบาลสอยดาว

ผู้มาประชุม

๑. นายชัชวาล	โกโค	ประธานกรรมการ
๒. นายอลงกต	พรหมสาขา ณ สกลนคร	กรรมการ
๓. นางประภัสสร	เจริญนาม	กรรมการ
๔. นางสาวมรกต	ฤกษ์รัตนวารี	กรรมการ
๕. นายวิรัช	ไทยนิยม	กรรมการ
๖. นางเกศรา	สิทธิประภา	กรรมการ
๗. นายจตุรวิทย์	วรุณวานิชบัญชา	กรรมการ
๘. นางสาวอรรณพร	ตปนียะกุล	กรรมการ
๙. นางสาวโชติกา	อิสละภาพ	กรรมการและเลขานุการ

เริ่มประชุม เวลา ๑๓.๓๐ น.

- วาระที่ ๑ : เรื่องที่ประธานแจ้งให้ที่ประชุมทราบ
- ประธาน
- ๑) PUI high risk consult IC PPK, case +ve แจ้ง ผอ.รพ. Flow admit/swab ER กำลังจัดทำ pneumonia swab ทูกราย
  - ๒) แจ้งนิสิตแพทย์ชั้นปีที่ ๒ ปี ๒๕๖๔ ที่เข้าศึกษาและฝึกปฏิบัติงานรายวิชาเวชปฏิบัติทั่วไป ๑ จากโรงพยาบาลพระปกเกล้า ให้กักตัว ๒ สัปดาห์ โดยจะเริ่มเข้าฝึกในโรงพยาบาล ประมาณวันที่ ๙ พฤษภาคม ๒๕๖๔
  - ๒) ขอให้เร่งดำเนินการ ตีราคาห้องผ่าตัด (OR) ก่อนสิ้นเดือนเมษายน ๒๕๖๔ เพื่อกันงบ ปกส.
  - ๓) กัญชา กัญชง ผู้ที่มีอำนาจอนุมัติคือ ผอ.รพ./รพสต. แต่เอกสารต้องครบถ้วน
  - ๔) แจ้งบริหาร/งานการเงิน เช็ดยอดหนี้การค้ำว่าบันทึกถูกต้องหรือไม่ เนื่องจากสูงผิดสังเกต/plan fin รายได้อื่นๆ ประมาณการได้จริงสูงมาจากไหนให้ระวังตอนปรับแผน/ค่าวัสดุการแพทย์ขึ้น ๓๐% IN ๕ เดือน หาสาเหตุ/ค่าใช้จ่ายต่ำลง เพราะอะไร/แลบนอกยังใช้หรือไม่ บันทึกถูกช่องหรือไม่/ ค่าสาธารณูปโภคต่ำ บันทึกครบหรือไม่
  - ๕) ผู้ตรวจราชการกระทรวงสาธารณสุข เน้นย้ำเรื่องงบลงทุน ปี ๒๕๖๕ หากได้รับแจ้งจัดสรร ให้รีบดำเนินการ โดยช่วงนี้ขอให้เตรียมการเรื่องเอกสาร แบบแปลนเพื่อให้พร้อมดำเนินการได้ทันที หากดำเนินการไม่ทันการเลิกจ่ายล่าช้า จะส่งผลกระทบต่อการจัดสรรงบประมาณในปีถัดไป
  - ๖) งบค่าเสื่อม ๗๐/๒๐/๑๐ ขอให้รีบดำเนินการให้ทันตามกำหนดเวลา
  - ๗) Opd Walk in ปฐมภูมิ เริ่มวันที่ ๑ พฤษภาคม ๒๕๖๔
  - ๗) กิจกรรมก้าวท้าใจ Season ๓ ให้อัปเดต ข้อมูลเป็นระยะ และมีการติดตามผลการดำเนินโครงการด้วย
  - ๘) แจ้งการติดตาม Planfin จากการประมาณการต้นปีงบประมาณ พบว่ามีหลายรายการไม่เป็นไปตามแผน จึงขอให้เตรียมการปรับแผน planfin ในครึ่งปีหลัง
  - ๙) แจ้งแผนการใช้จ่ายให้นำเข้ารายงานการประชุมทุกครั้ง เพื่อเฝ้าระวังความเสี่ยงด้านการเงิน
  - ๑๐) วัคซีนโควิด รอบที่ ๒ ได้รับการจัดสรรแล้ว อาจจะมีโควตาพิเศษ สำหรับเจ้าหน้าที่ท่านใดที่ต้องการฉีดให้แจ้งรายชื่อได้

- ที่ประชุม : รับทราบ
- วาระที่ ๒ : รับรองรายงานการประชุม ครั้งที่ ๑/๒๕๖๔ ลงวันที่ ๒๒ มกราคม ๒๕๖๔
- ที่ประชุม : รับรอง

วาระที่ ๓ : เรื่องเพื่อพิจารณา

กลุ่มงานเทคนิคการแพทย์ ๑) ขอกำหนดตำแหน่งพนักงานกระทรวงสาธารณสุขเพิ่ม ในตำแหน่งนักเทคนิคการแพทย์ จำนวน ๑ อัตรา

ที่ประชุม : เห็นชอบ

กลุ่มงานบริหารทั่วไป ๑) แจ้งขอใช้ตำแหน่งพนักงานกระทรวงสาธารณสุขทั่วไป เพื่อทดแทน น.ส.ดารุณี สุวรรณสม ตำแหน่งพนักงานประกอบอาหาร ที่ขอลาออกวันที่ ๑๒ กุมภาพันธ์ ๒๕๖๔

ที่ประชุม : เห็นชอบให้จ้างทดแทนได้

๒) ข้าราชการมีความประสงค์ขอย้าย ๑ ราย คือ นางสาวชนัญฐดา ไพศาลรัตนกุล ตำแหน่งพยาบาลวิชาชีพชำนาญการ ปฏิบัติงานงานการพยาบาลผู้คลอด สังกัดโรงพยาบาลสอยดาว มีความประสงค์ขอย้ายไปปฏิบัติงานที่โรงพยาบาลนายายอาม จังหวัดจันทบุรี โดยขอใช้เลขที่ตำแหน่งของโรงพยาบาลนายายอาม

ที่ประชุม : เห็นชอบ

วาระที่ ๔ : สรุปผลการดำเนินงานของฝ่ายต่างๆ

กลุ่มงานประกันสุขภาพยุทธศาสตร์และสารสนเทศทางการแพทย์

- ๑) สรุปงาน CMI (ตามเอกสารแนบ)
- ๒) สรุปการเรียกเก็บเดือน มีนาคม ๒๕๖๔ (ตามเอกสารแนบ)
- ๓) แจ้งรายได้จาก สปสช.

รายได้ของโรงพยาบาลสอยดาว จาก สปสช.									
ตั้งแต่ วันที่ 1 ต.ค.63 - 19 เม.ย.64									
กองทุนค่าบริการทางการแพทย์									
ผู้ป่วยนอก OPD	ผู้ป่วยใน IPD	ส่งเสริมป้องกัน PP	กองทุนเฉพาะ CENTRAL REIMBURSE	งบลงทุน	ฟื้นฟู สมรรถภาพ	แพทย์ แผนไทย	หมอ ครอบครัว	จีพีพีอาร์ CENTRAL REIMBURSE	
35,162,289.52	9,478,272.06	8,222,325.98	810,539.02	4,856,584.39	195,179.95	76,304.07	25,300.00		
กองทุนเอตส์		เบหฺวณ	สวัสดิ การรักษา พนักงาน ส่วนท้องถิ่น	ผู้พิการ ประกัน สังคม	ผู้สูงอายุ LTC	งบกลาง		เงินจ่ายจาก รายการรายได้ (ค่า) ค่าคงไว้จ่าย สะสม(ตามมติบอร์ด)	งบจ่ายตามเกณฑ์ คุณภาพผลงาน บริการ
ค่ายา	CRV บริการ กรณีเฉพาะ					ชดเชย ผู้ป่วยใน	ชดเชย จากเงินกู้		
47,670.00		1,087,665.34	265,824.42	5,458.32	12,058.69	1,708.56	120,459.54	27,049.67	
รวมเดือน มี.ค.64 58,415,124.54 บาท					รวมเดือน เม.ย.64 60,394,689.53 บาท				

ที่ประชุม : รับทราบ

กลุ่มงานการพยาบาล : ๑) สรุปผลการปฏิบัติงานเดือนมีนาคม ๒๕๖๔

OPD	จำนวนผู้ป่วย OPD	๑๐,๑๙๗	ราย
	จำนวนผู้ป่วย Screen	๗,๘๗๑	ราย
ER	จำนวนผู้ป่วยทั้งหมด	๒,๒๐๕	ราย
	ผู้ป่วยอุบัติเหตุจากรถ	๑๒๐	ราย
	ผู้ป่วยอุบัติเหตุทั่วไป	๔๒๒	ราย
	ผู้ป่วยทั่วไป	๑,๖๙๙	ราย
	ผู้ป่วย Refer/Dead	๖๑/๑๐	ราย
LR	จำนวนผู้คลอดปกติ/ผิดปกติ (ไทย ๑๔ ราย ต่างชาติ ๙ ราย)	๒๓/๐	ราย
	จำนวนเด็กเกิดมีชีพ (ไทย ๑๔ ราย ต่างชาติ ๙ ราย)	๒๓	ราย
	จำนวนเด็กน้ำหนักต่ำกว่า ๒,๕๐๐ gm (ไทย ๐ ราย ต่างชาติ ๑ ราย)	๑	ราย
OR	จำนวนผู้ป่วยผ่าตัด	๒๓	ราย
	ผ่าตัดเล็ก	๑๔	ราย
	ผ่าตัดใหญ่	๙	ราย
W ๑	จำนวนผู้ป่วย Admit ทั้งหมด	๓๘๑	ราย
	ผู้ป่วย Dead	๓	ราย
	ผู้ป่วย Refer	๑๖	ราย
W ๒	จำนวนผู้ป่วย Admit ทั้งหมด	๑๙๘	ราย
	ผู้ป่วย Dead	๔	ราย
	ผู้ป่วย Refer	๑๐	ราย

งานพัฒนาคุณภาพ : ๑) รายงานตัวชี้วัด ระดับโรงพยาบาลเดือน มีนาคม ๒๕๖๔

- จำนวนผู้ป่วยนอนในโรงพยาบาล	๔๔๘	ราย
- จำนวนผู้ป่วยตายในโรงพยาบาล	๑๐	ราย
- อัตราตายรวม	๒.๒๓	
- จำนวนวันนอน	๑,๔๓๐	วัน
- จำนวนผู้ป่วย Readmit	๑๔	ราย
- อัตรา Readmit	๓.๑๓	
- ระยะเวลาวันนอนเฉลี่ยของผู้ป่วยใน	๓.๓๕	วัน
- น้ำหนักสัมพัทธ์เฉลี่ยของผู้ป่วยในตามกลุ่มวินิจฉัยโรคร่วม (RW) ๐.๗๓		
- อัตราการครองเตียง	๗๖.๘๘	

ที่ประชุม : รับทราบ

ระบบบริหารความเสี่ยง : ๑) รายงานความเสี่ยง ประจำเดือนมีนาคม ๒๕๖๔ (แยกตาม SIMPLE)

Risk Level	Patient Safety						Personnel Safety						Organization						GPO101
	PCT	ID	PTO	PCT	PCT	PCT	IT	IC	IM	IP	IL	ENV	S	I	M	P	L	E	
	Surgery	Infection	Medication & Blood Safety	Patient Care Process	Line, Log & Calendar and Laboratory	Emergency Response	Social Media and Communication	Infection and Exposure	Mental Health and Medication	Process at work	Legal (Traffic) and Legal Issues	Environmental and Working Conditions	Strategy, Structure, Security	Information Technology	Management	Policy Process at work & Operation	License & Professional standards	Economy	
นคร																			
ศบ																			
เหลือ																			
เริ่ม	1	2	1	6	3	3								10				7	8
รวม																			
รวม	44																		

๒) รายงานความเสี่ยง เดือนมีนาคม ๒๕๖๔ (แยกตามหน่วยงาน)

จากโปรแกรม และสมุด RM ประจำหน่วยงาน

ลำดับ		หน่วยงาน	เขียว	เหลือง	ส้ม	แดง	รวม	รวม
๑.กลุ่มการพยาบาล	๑	ER	๔					
	๒	OPD	๑๐					
	๓	TB/HIV	๑					
	๔	OR	๕					
	๕	LR	๑					
	๖	ANC/หลังคลอด	๒					
	๗	Ward ๑	๑					
๒.ทันตกรรม	๘	ทันตกรรม	๑๐					
๓.กลุ่มงานเภสัชฯ	๙	เภสัชกรรม	๒					
	๑๐	แพทย์แผนไทย	๑					
๔.บริหาร	๑๑	การเงิน	๗					
		รวมความครอบคลุม ๑๑x๑๐๐ = ๒๙.๗๒ %	๔๔					
		๓๗						

ที่ประชุม : รับทราบ

กลุ่มงานบริหารทั่วไป :

๑) การบริหารการเงินการคลังของหน่วยบริการสุขภาพ (CFO)

๑.๑) แฉ่งอัตราส่วนสภาพคล่องสินทรัพย์หมุนเวียน(Current Ratio)เดือน มี.ค.๒๕๖๔ = ๑.๘๗

แฉ่งอัตราส่วนสภาพคล่องหมุนเวียน (Quick Ratio) เดือน มี.ค. ๒๕๖๔ = ๑.๖๑

๑.๒) แฉ่งเงินบำรุงคงเหลือ ณ วันที่ ๓๑ มี.ค.๖๔ ๖๗,๓๐๖,๐๖๖.๗๒ บาท

- เงินสดในมือ ๒๓,๗๕๕.๐๐ บาท

- เงินบริจาค ๘,๙๘๓,๔๗๒.๓๓ บาท

- เงินบำรุง ๒๐,๓๐๓,๘๔๔.๔๐ บาท

- เงินประกันสังคม ๒,๐๕๑,๕๕๒.๓๙ บาท

- เงินแรงงานต่างด้าว ๖,๒๒๘,๔๐๕.๑๙ บาท

- เงิน UC ๒๑,๖๓๙,๓๗๐.๘๑ บาท

- เงินงบบุค่าเสื่อม (งบลงทุน) ๗,๒๓๗,๐๗๙.๘๐ บาท

- เงินการแพทย์ฉุกเฉิน ๗๙๔,๒๙๑.๑๒ บาท

- เงินบุคคลที่มีปัญหาสถานะและสิทธิ์ ๔๔,๒๙๕.๖๘ บาท

**หัก** - เงินรับฝากอื่น-ค่าตรวจโควิด ส่ง รพศ. ๑,๗๗๖,๖๐๐.๐๐ บาท

- เงินรับฝากกองทุนแรงงานต่างด้าว ๔,๖๕๙,๗๕๐.๐๐ บาท

- เงินประกันสัญญา ๑๙๙,๗๗๗.๐๐ บาท

- รายได้เงินช่วยเหลือรอกการรับรู้(อบจ.) ๒,๓๐๑,๓๒๐.๐๐ บาท

- เงินรับฝากกองทุน UC

๑. โครงการสนับสนุนจากเทศบาล ๖,๖๐๐.๐๐ บาท

๒. Fixcost/QOF/PPA/ตามผลงาน ๔,๓๔๗,๘๓๑.๑๐ บาท

- วัสดุคงคลังรวมลูกหนี้ ๑๗,๙๐๔,๖๙๑.๐๑ บาท

- เจ้าหนี้ ๒๔,๖๖๐,๑๙๘.๒๔ บาท

คงเหลือสุทธิ ๒๙,๓๕๓,๙๙๐.๓๘ บาท

๑.๓) แฉ่งค่าใช้จ่ายหมวดค่าสาธารณูปโภค เดือน มีนาคม ๒๕๖๔

- **ค่าไฟฟ้าตึกใหม่** ๓๐,๗๒๐.๐๐ หน่วย เป็นเงิน ๑๓๑,๗๖๒.๐๔ บาท

- **ค่าไฟฟ้าตึกเก่า** ๔๓,๑๗๒.๙๒ หน่วย เป็นเงิน ๑๗๓,๗๔๙.๕๓ บาท

- รพ. ๓๘,๔๓๕.๕๒ หน่วย

- บ้านพัก ๔,๗๓๗.๔๐ หน่วย

- **ค่าน้ำมัน** ๓,๔๒๑.๔๔ ลิตร เป็นเงิน ๙๒,๗๙๐.๒๐ บาท

- Refer ๑๔๘ เทียว เป็นเงิน ๘๑,๔๐๐.๐๐ บาท = ๘๗.๗๒%

- ใช้ในการสนับสนุนการปฏิบัติงาน เป็นเงิน ๑๑,๓๙๐.๒๐ บาท = ๑๒.๒๘%

๑.๔) การควบคุมภายในของหน่วยงาน ตามระเบียบคณะกรรมการตรวจเงินแผ่นดิน

๑.๔.๑ การพัฒนาระบบการควบคุมภายใน ปี ๒๕๖๔

๑.๔.๒ สถานการณ์การเงินในระบบบัญชี

- อัตราส่วนเงินทุนหมุนเวียน Current Ratio = ๑.๗๘

- อัตราส่วนสินทรัพย์คล่องตัว Quick Ratio = ๑.๖๑

- อัตราความเสี่ยงด้านการเงินของหน่วยบริการ เดือน มี.ค.๖๔ = ๐

## ๑.๕) รายงานข้อมูลการติดตามค่าใช้จ่าย (Plan fin)

รายงานข้อมูลการติดตามค่าใช้จ่าย (Plan fin) ของ รพ.สอยดาว ณ วันที่ 31 มีนาคม 2564							
รายการ	แผนทั้งปี	ประมาณการที่ควรเป็น	ค่าที่เป็นจริง	ส่วนต่าง	ร้อยละจากแผน		
P04	รายได้ UC	79,546,737.00	39,773,368.50	57,358,370.86	17,585,002.36	44.21	OK
P05	รายได้จาก EMS	338,820.00	169,410.00	251,650.00	82,240.00	48.54	OK
P06	รายได้ค่าบริการฉุกเฉินสังกัด	50,000.00	25,000.00	25,359.00	359.00	1.44	OK
P061	รายได้ค่าบริการ อปท.	668,217.00	334,108.50	291,676.92	- 42,431.58	- 12.70	Not OK
P07	รายได้ค่าบริการฉุกเฉินจ่ายตรงกรมบัญชีกลาง	7,475,274.00	3,737,637.00	3,691,173.82	- 46,463.18	- 1.24	Not OK
P08	รายได้ประกันสังคม	1,825,937.00	912,968.50	1,176,129.17	263,160.67	28.82	OK
P09	รายได้แรงงานค่าจ้าง	3,500,000.00	1,750,000.00	1,358,702.47	- 391,297.53	- 22.36	Not OK
P10	รายได้ค่าบริการและบริกรอื่น ๆ	10,409,957.00	5,204,978.50	10,122,140.00	4,917,161.50	94.47	OK
P11	รายได้งบประมาณส่วนบุคคลากร	46,079,268.00	23,039,634.00	24,411,090.00	1,371,456.00	5.95	OK
P12	รายได้อื่น	12,861,612.00	6,430,806.00	13,138,473.75	6,707,667.75	104.31	OK
P13	รายได้งบลงทุน	5,070,184.00	2,535,092.00	4,787,864.39	2,252,772.39	88.86	OK
	รวมรายได้	167,826,006.00	83,913,003.00	116,612,630.38	32,699,627.38		
P14	ต้นทุนยา	16,382,948.86	8,191,474.43	8,009,688.66	- 181,785.77	- 2.22	OK
P15	ต้นทุนเวชภัณฑ์มีโซ่ยาและวัสดุการแพทย์	7,656,880.88	3,828,440.44	2,514,693.45	- 1,313,746.99	- 34.32	OK
P151	ต้นทุนวัสดุทันตกรรม	525,000.00	262,500.00	154,561.17	- 107,938.83	- 41.12	OK
P16	ต้นทุนวัสดุวิทยาศาสตร์การแพทย์	4,654,613.00	2,327,306.50	3,054,567.20	727,260.70	31.25	Not OK
P17	เงินเดือนและค่าจ้างประจำ	46,110,792.00	23,055,396.00	24,434,412.66	1,379,016.66	5.98	Not OK
P18	ค่าจ้างชั่วคราว	12,774,840.00	6,387,420.00	5,890,686.55	- 496,733.45	- 7.78	OK
P19	ค่าตอบแทน	24,362,994.00	12,181,497.00	16,863,538.75	4,682,041.75	38.44	Not OK
P20	ค่าใช้จ่ายบุคลากรอื่น	3,008,710.00	1,504,355.00	1,636,858.51	132,503.51	8.81	Not OK
P21	ค่าใช้สอย	11,802,869.00	5,901,434.50	4,335,680.52	- 1,565,753.98	- 26.53	OK
P22	ค่าสาธารณูปโภค	3,798,000.00	1,899,000.00	1,239,165.85	- 659,834.15	- 34.75	OK
P23	วัสดุทั่วไป	6,500,000.00	3,250,000.00	3,449,417.55	199,417.55	6.14	Not OK
P24	ค่าเสื่อมราคาและค่าตัดจำหน่าย	12,386,471.00	6,193,235.50	6,674,100.54	480,865.04	7.76	Not OK
P241	หนี้สูญและสงสัยจะสูญ	594,048.00	297,024.00	522,864.80	225,840.80	76.03	Not OK
P25	ค่าใช้จ่ายอื่น	17,246,737.00	8,623,368.50	12,703,249.75	4,079,881.25	47.31	Not OK
	รวมค่าใช้จ่าย	167,804,903.74	83,902,451.87	91,483,485.96	7,581,034.09		
	ส่วนต่างรายได้หักค่าใช้จ่าย	21,102.26	10,551.13	25,129,144.42			
P40	ทุนสำรองสุทธิ (NWC)	7,482,840.36		33,713,080.15			OK
	สรุป ทุนสำรองสุทธิ (NWC)	7,482,840.36		33,713,080.15			
P50	เงินบำรุงคงเหลือ	22,756,122.01		55,503,382.37			OK
P60	หนี้สินและการผูกพัน	32,138,481.62		38,774,437.93			OK
		- 9,382,359.61		16,728,944.44			
	รายได้งบลงทุน						
1	เครื่องระดมไฟฟ้าชนิดโบเฮอร์นแบบจอสี่พร้อมภาควิศวกรบอมไดออกไซด์และออกซิเจน			890,680.00			รับจากอบง.
2	เครื่องส่องรักษาทารกตัวเหลืองแบบตัวเดียว			98,000.00			รับจากสสจ.
				3,799,184.39			รับจากสปสช.
	รวมรับ			4,787,864.39			

ที่ประชุม

:

รับทราบ

กลุ่มงานทันตกรรม : ๑) รายงานคนไข้เดือน มีนาคม ๒๕๖๔

คนไข้ทั้งหมด	๗๐๕ ครั้ง		
- ในเวลา	๖๕๗ ครั้ง	คิดเป็นเงิน	๓๒๔,๑๘๖ บาท
- นอกเวลา	๔๘ ครั้ง	คิดเป็นเงิน	๔๒,๓๘๔ บาท
		รวม	๓๖๖,๕๗๐ บาท

ที่ประชุม : รับทราบ

กลุ่มงานเภสัชกรรมและคุ้มครองผู้บริโภค

: ๑) แจ้งยอดก่อนนี้ผูกพัน ณ วันที่ ๓๑ มีนาคม ๒๕๖๔

- ยา	๑,๓๐๒,๒๒๗.๑๖ บาท
- เวชภัณฑ์มีไชยา	๕๖๑,๕๙๐.๓๒ บาท
- ครุภัณฑ์การแพทย์	- บาท

๒) รายงานยาและเวชภัณฑ์คงคลัง

- ยาคงคลัง	๔,๕๐๘,๔๓๙.๓๘ บาท
- ยาคงคลัง	อัตรา Stock ๑.๑๗ เดือน
- เวชภัณฑ์คงคลัง	๓,๔๙๑,๗๕๒.๐๓ บาท
- เวชภัณฑ์คงคลัง	อัตรา Stock ๕.๗๑ เดือน

๓) รายงานความคืบหน้า งบ อบจ. ปี๖๒ ณ วันที่ ๒๑ เมษายน ๒๕๖๔

#### การจัดซื้อครั้งที่ 1

โครงการจัดซื้อครุภัณฑ์การแพทย์ ๖ รายการ วงเงิน วงเงิน ๖,๖๓๐,๐๐๐ บาท ได้ผู้ชนะ จำนวน ๔ รายการ ประกาศยกเลิก ๒ รายการ

ลำดับ	รายการ	จำนวน	วงเงิน	จัดซื้อได้	สถานะ
๑	เตียงผ่าตัดทั่วไประบบไฟฟ้าพร้อมรีโมทคอนโทรล	๑ รายการ	๑,๗๖๐,๐๐๐	ประกาศยกเลิกประกวดราคา	ดำเนินการ e bidding ครั้งใหม่
๒	เครื่องดมยาสลบชนิด ๓ แก๊ส พร้อมเครื่องช่วยหายใจและเครื่องติดตามการทำงานของหัวใจและวิเคราะห์แก๊สระหว่างดมยาสลบ	๑ รายการ	๑,๗๖๐,๐๐๐	๑,๗๖๐,๐๐๐	ส่งมอบของและตั้งเบิกแล้ว
๓	โคมไฟผ่าตัดใหญ่ โคมคู่ ขนาดไม่น้อยกว่า ๑๓๐,๐๐๐ ลิ้มซ์ หลอดแอลอีดี	๑ รายการ	๑,๔๕๐,๐๐๐	๑,๔๕๘,๐๐๐	ส่งมอบของและตั้งเบิกแล้ว
๔	เครื่องกระตุกไฟฟ้าชนิดไบเฟลิกแบบจอสีพร้อมภาควิศว์คาร์บอนไดออกไซด์และออกซิเจน	๒ เครื่อง	๙๖๐,๐๐๐	๙๕๙,๘๐๐	ส่งมอบของและตั้งเบิกแล้ว



๕	อุปกรณ์ช่วยชีวิตชุดศูนย์รวมอุปกรณ์การแพทย์ พร้อมหัวจ่ายก๊าซ และเต้ารับปลั๊กเสียบไฟฟ้าชนิดติดเพดานตามแบบแขวน	๑ เครื่อง	๔๔๐,๐๐๐	ประกาศยกเลิกประกวดราคา	ดำเนินการ e bidding ครั้งใหม่
๖	เครื่องกระตุกไฟฟ้าหัวใจชนิดอัตโนมัติ (AED)	๒ เครื่อง	๒๖๐,๐๐๐	๒๓๐,๐๐๐	ส่งมอบของและตั้งเบิกแล้ว
รวม			๖,๖๓๐,๐๐๐	๔,๓๙๗,๘๐๐	

## สรุปผล

วงเงิน งบ อบจ. วงเงิน ๖,๖๓๐,๐๐๐ บาท เป็นงบ อบจ. ๖,๐๐๐,๐๐๐ บาท เงินบำรุง ๖๓๐,๐๐๐ บาท

จัดซื้อครุภัณฑ์ ๔ รายการ เป็นเงิน ๔,๓๙๗,๘๐๐ บาท เป็นงบ อบจ. ๓,๗๖๗,๘๐๐ บาท เงินบำรุง ๖๓๐,๐๐๐ บาท

คงเหลือวงเงิน e bidding ครั้งที่ ๒ ๒,๒๐๐,๐๐๐ บาท

## จบโครงการ

## การจัดซื้อครั้งที่ 2

e bidding โครงการจัดซื้อครุภัณฑ์การแพทย์ ๒ รายการ ๒,๒๐๐,๐๐๐ บาท

ลำดับ	รายการ	จำนวน	วงเงิน	จัดซื้อได้	สถานะ
๑	เตียงผ่าตัดหัวไประบบไฟฟ้าพร้อมรีโมทคอนโทรล	๑ รายการ	๑,๗๖๐,๐๐๐	๑,๗๖๐,๐๐๐	มีผู้ร้องประกาศผู้ชนะ กกก.พิจารณาพิจารณาอุทธรณ์ กรมบัญชีกลางให้ยกเลิกการประกวดราคารายการนี้แล้วจัดซื้อใหม่ ที่ กค (กอร) ๐๔๐๕.๕/๑๔๐๕๒ ลว.๑๖ มี.ค.๖๔ ประกาศยกเลิกประกวดราคา ๗ เม.ย. ๖๔
๒	อุปกรณ์ช่วยชีวิตชุดศูนย์รวมอุปกรณ์การแพทย์ พร้อมหัวจ่ายก๊าซ และเต้ารับปลั๊กเสียบไฟฟ้าชนิดติดเพดานตามแบบแขวน	๑ เครื่อง	๔๔๐,๐๐๐	๔๓๗,๐๐๐	กำหนดภายในส่ง ๒๙ ธ.ค.๖๓ บริษัทยังไม่ส่งของ สงวนสิทธิ์ปรับ ครบ ๑๐% ๑๘ ก.พ. ๖๔ อยู่ระหว่างทำหนังสือขอยกเลิกสัญญา แต่ผู้ขายแจ้งว่ายินดีให้ปรับ(แจ้งด้วยวาจาในเบื้องต้น) – สถานะสินค้านำเข้ามาช่วงต้น ก.พ.๖๔ แต่มีปัญหาของเอกสาร อย.ไทย จึงยังไม่สามารถส่งของได้
รวม			๒,๒๐๐,๐๐๐	๒,๑๙๗,๐๐๐	

## การจัดซื้อครั้งที่ 3

e bidding โครงการจัดซื้อครุภัณฑ์การแพทย์ ๑ รายการ ๑,๗๖๐,๐๐๐ บาท

ลำดับ	รายการ	จำนวน	วงเงิน	จัดซื้อได้	สถานะ
๑	เตียงผ่าตัดหัวไประบบไฟฟ้าพร้อมรีโมทคอนโทรล	๑ รายการ	๑,๗๖๐,๐๐๐	๑,๗๖๐,๐๐๐	ประกาศแผนและแต่งตั้ง กกก.กำหนดคุณลักษณะเฉพาะและราคากลาง อยู่ระหว่างอนุมัติที่ สสจ.

ที่ประชุม : รับทราบ

กลุ่มงานบริการปฐมภูมิและองค์รวม

รายงานการให้บริการงานบริการด้านปฐมภูมิและองค์รวม									
1.การนับถึงส่งตรวจ Co-wid 19									
วันที่เก็บตัวอย่าง	จำนวนผู้รับการตรวจ	ประเภทส่งตรวจ				ผลการทดสอบ		ผลลบทั้งหมด positive	หมายเหตุ
		เตียงสูง/เตียงพิเศษ PM	เตียงต่ำ	คัดกรองเชิงรุก		ผล Negative	ผล Positive		
				อาชีพเสี่ยง	เจ้าหน้าที่				
28/12/2563	1303	203	18	384	182	776	4	5	รับแจ้งการพบเจอ 2 ราย

2. สรุปการออกตรวจสุขภาพแรงงานต่างด้าวร่วมกับคปส.ไปงน้ำร้อน ที่ รพสต.หนองตากง				
รอบที่1	คัดกรอง	ตรวจโควิด	พบเชื้อ	ไม่พบเชื้อ
23/12/2563	979	52		979
24/12/2563	869	42		869
25/12/2563	972	72		972
26/12/2563	1102	82		1102
27/12/2563	998	61		998
28/12/2563	972	104		972
29/12/2563	990	100		990
รอบที่2				
1/3/2564	689			689
2/3/2564	792			792
3/3/2564	993	191		993
รวม	9356	704	0	9356

3.รายงานผลการคัดกรองมะเร็งเต้านมโดยเครื่องเอ็กซเรย์เต้านมเคลื่อนที่(Mammogram) ณ หอประชุมอำเภอสอยดาว					
วันที่ 17 มีนาคม 2564					
ผู้มารับบริการทั้งหมด			203 คน		
-คัดกรองความเสี่ยงและได้รับการตรวจโดยเจ้าหน้าที่สาธารณสุข			202 คน		
-ตรวจยืนยันโดยแพทย์ รพช.			89 คน	ต้อง MG 34 คน	
-ตรวจ (Mammogram)			20 คน		
ผลปกติ BI-RAD1			4 คน		
ผลเสี่ยงผิดปกติ BI-RAD 2( พบรอยโรคผิดปกติไม่ร้ายแรง)			5 คน		
ผลเสี่ยงผิดปกติ BI-RAD 3 ( มีก้อนต้องติดตามผล)			6 คน		
สงสัยมะเร็งเต้านม BI-RAD 4-5			5 คน		
ส่งต่อ รพศ.			5 คน		
ตรวจMG ที่อำเภอโป่งน้ำร้อน 7 ราย Refer 5 ราย สิทธิ UC 30 บาท=1 ราย จ่ายตรง= 3 ราย/รายเก่า					
3 ราย ปกส= 1 ราย					
*ผลปกติ BI-RAD 1 จำนวน 1 คน					
*ผลเสี่ยงผิดปกติ BI-RAD 2 (พบรอยโรคผิดปกติไม่ร้ายแรง) จำนวน 5 คน					
*สงสัยมะเร็งเต้านม BI-RAD 4 จำนวน 1 คน					
ตรวจMG ที่ว่าการอำเภอมะขาม 7 ราย Refer 1 ราย สิทธิ UC 30 บาท= 1 ราย					
*ผลปกติ BI-RAD 1 จำนวน 1 คน					
*ผลเสี่ยงผิดปกติ BI-RAD 2 (พบรอยโรคผิดปกติไม่ร้ายแรง) จำนวน 2 คน					
*ผลเสี่ยงผิดปกติ BI-RAD 3 (มีก้อน ต้องติดตามผล) จำนวน 3 คน					
*สงสัยมะเร็งเต้านม BI-RAD 4 จำนวน 1 คน					

วาระที่ ๕ : เรื่องอื่นๆ

ที่ประชุม : รับทราบ

ประธาน : กล่าวปิดการประชุม

เลิกประชุม ๑๖.๐๐ น.



(นางสาวอารยา กงงไชย)

ผู้บันทึกการประชุม



(นายชัชวาล โกโค)

ผู้ตรวจบันทึกการประชุม



กลุ่มงานประกันสุขภาพ ยุทธศาสตร์  
และสารสนเทศองค์รวม

รพ.สอยดาว  
จ.จันทบุรี



งบจาก  สปสช.





ค่าเฉลี่ยน้ำหนักสัมพัทธ์ที่ปรับค่าแล้ว  
(Adjusted Relative Weights : AdjRw)  
ของผู้ป่วยในทั้งหมดที่จำหน่ายในช่วงเวลาที่กำหนด

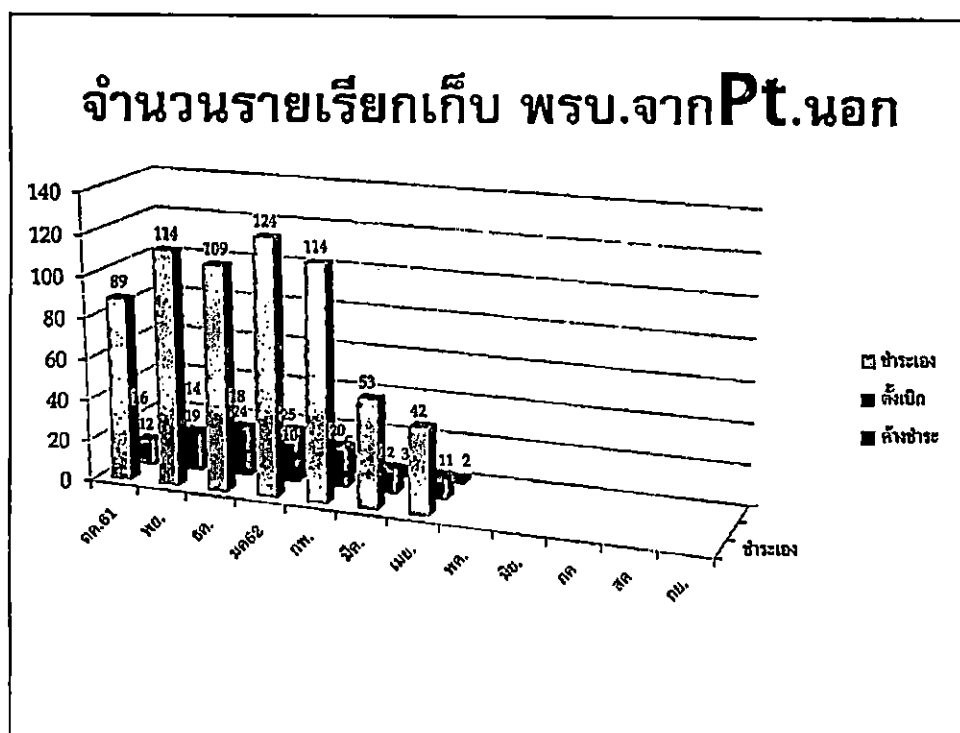

### จำนวนเงินเรียกเก็บ พรบ.จากPt.นอก

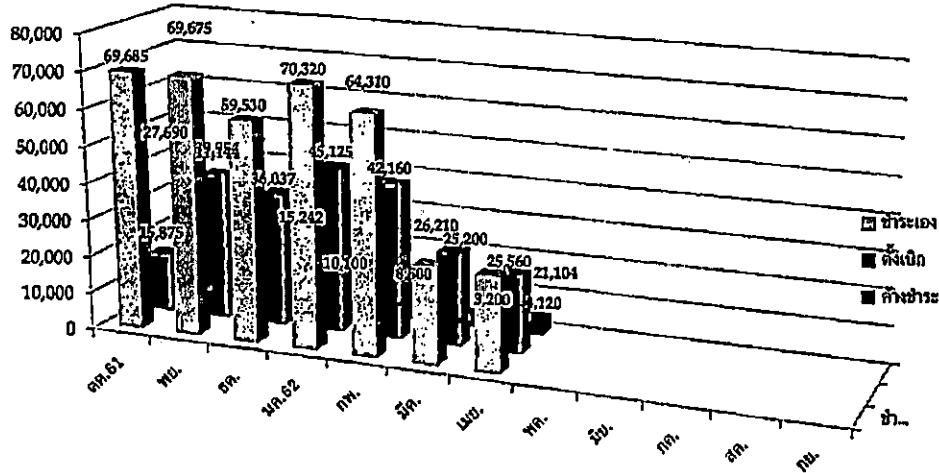

### จำนวนรายเรียกเก็บ พรบ.จากPt.ใน

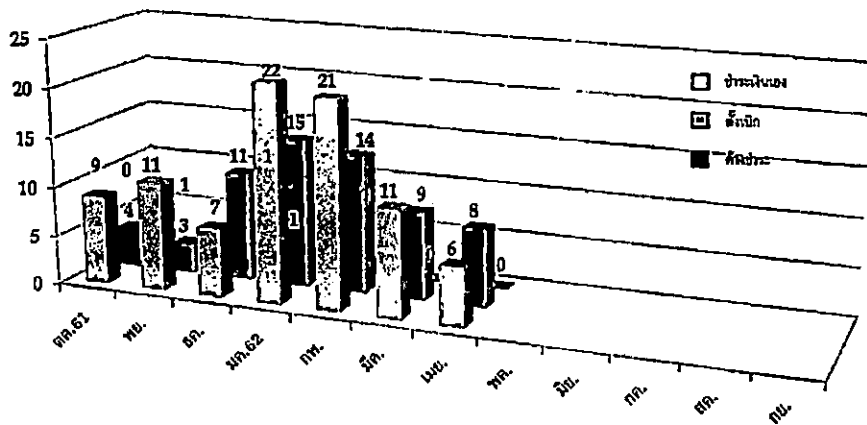

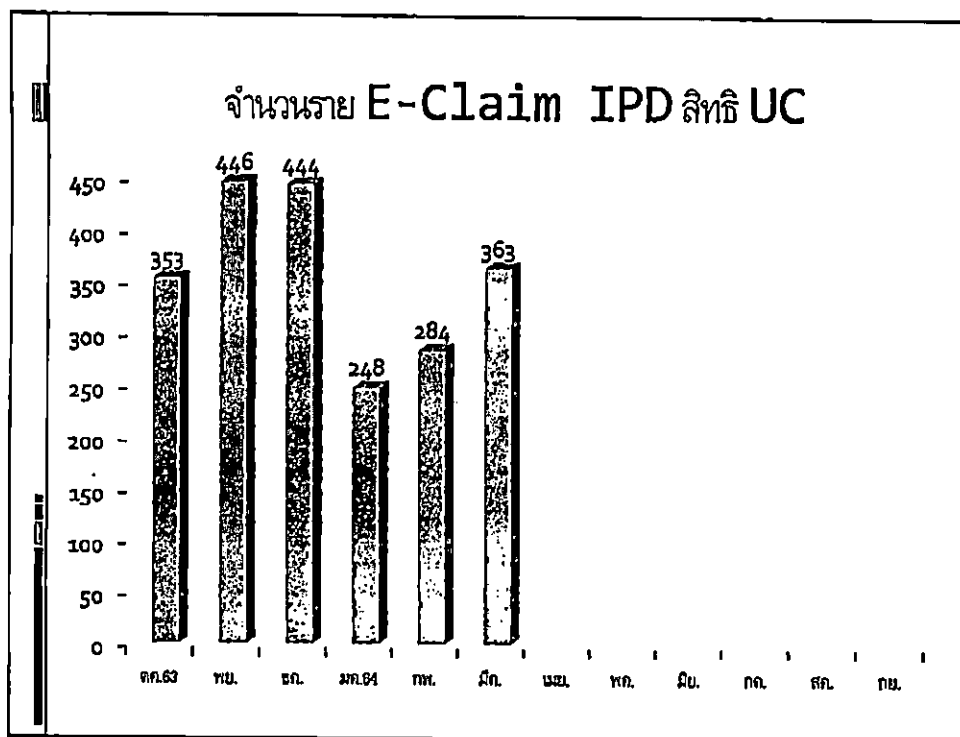
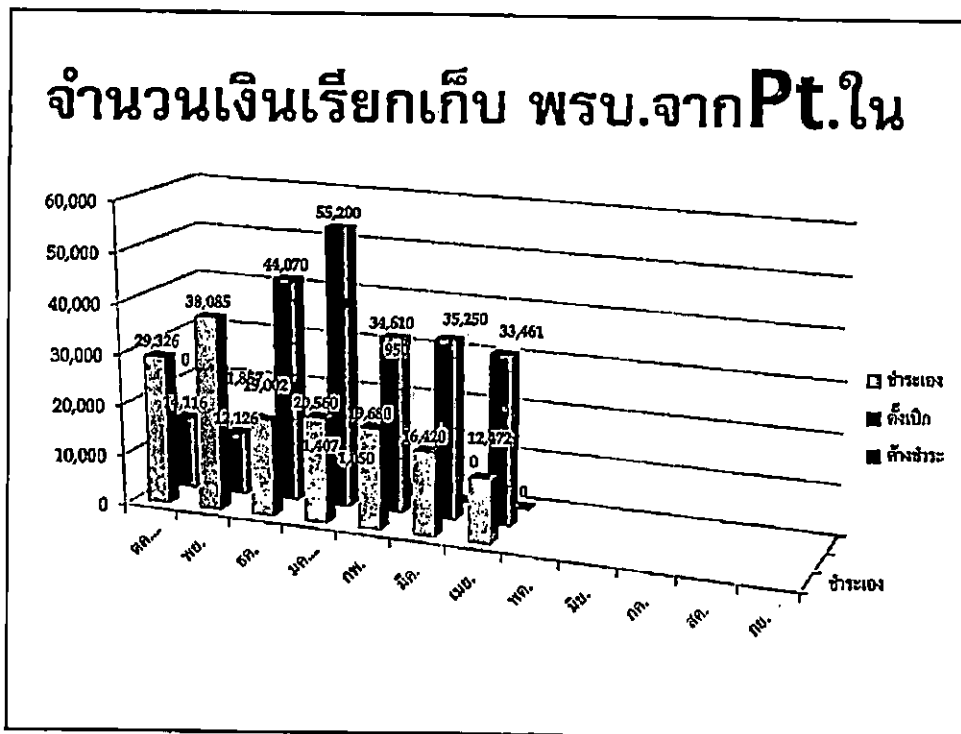

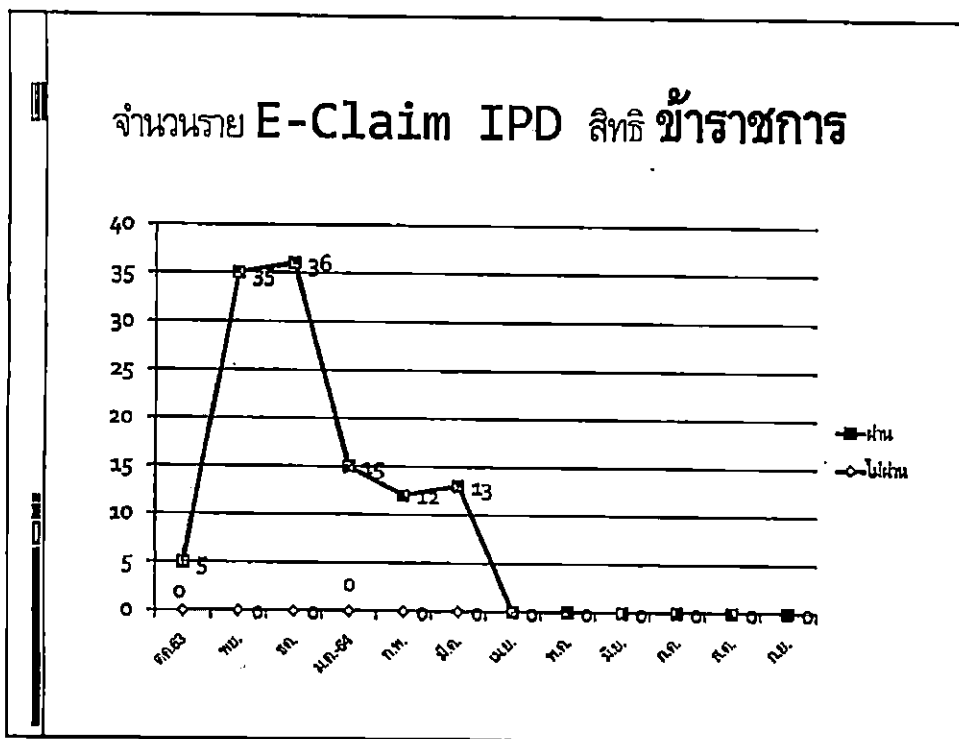
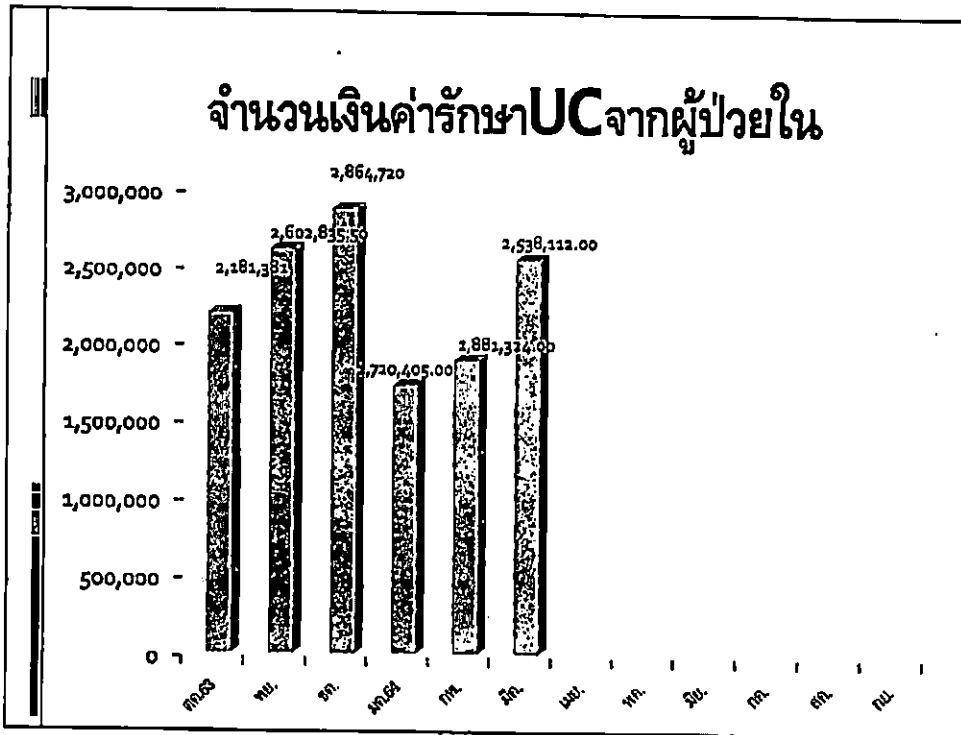



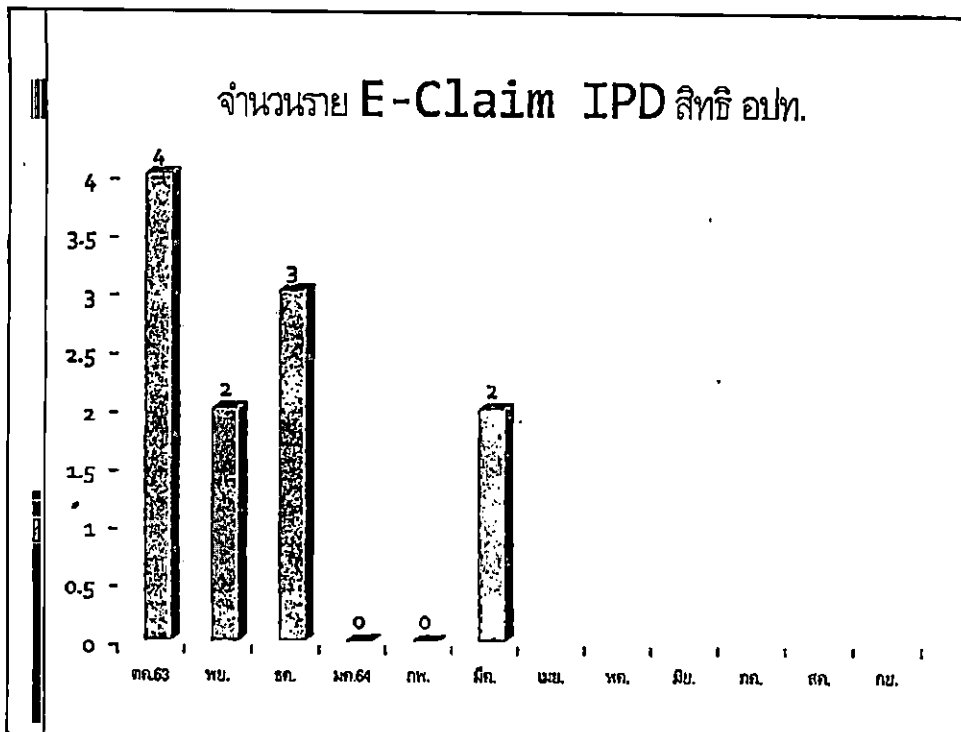
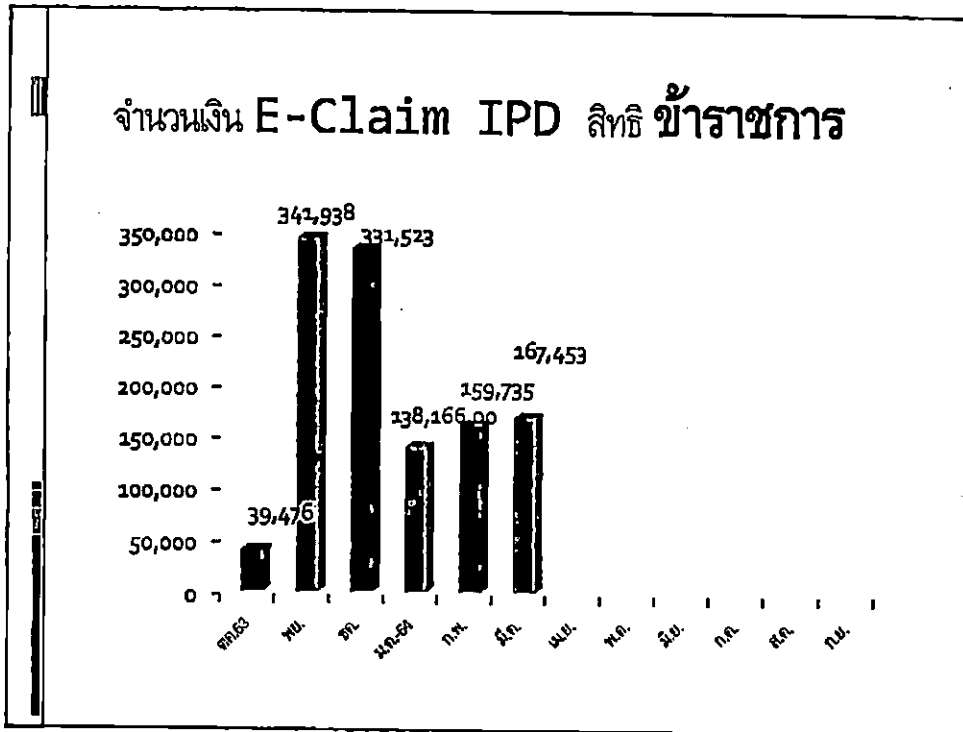

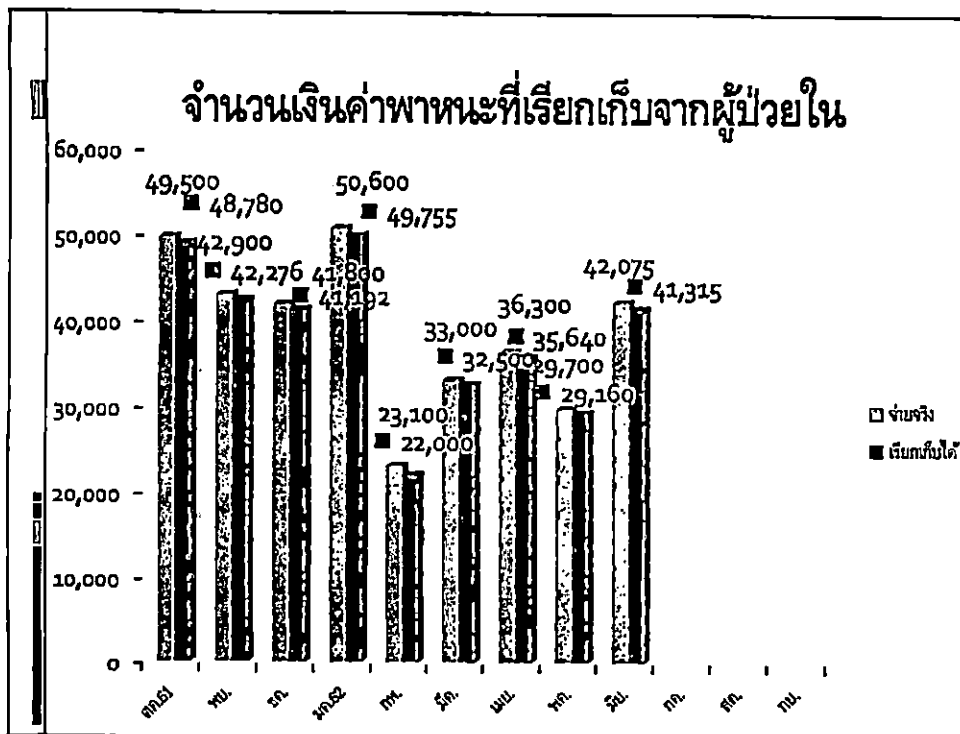
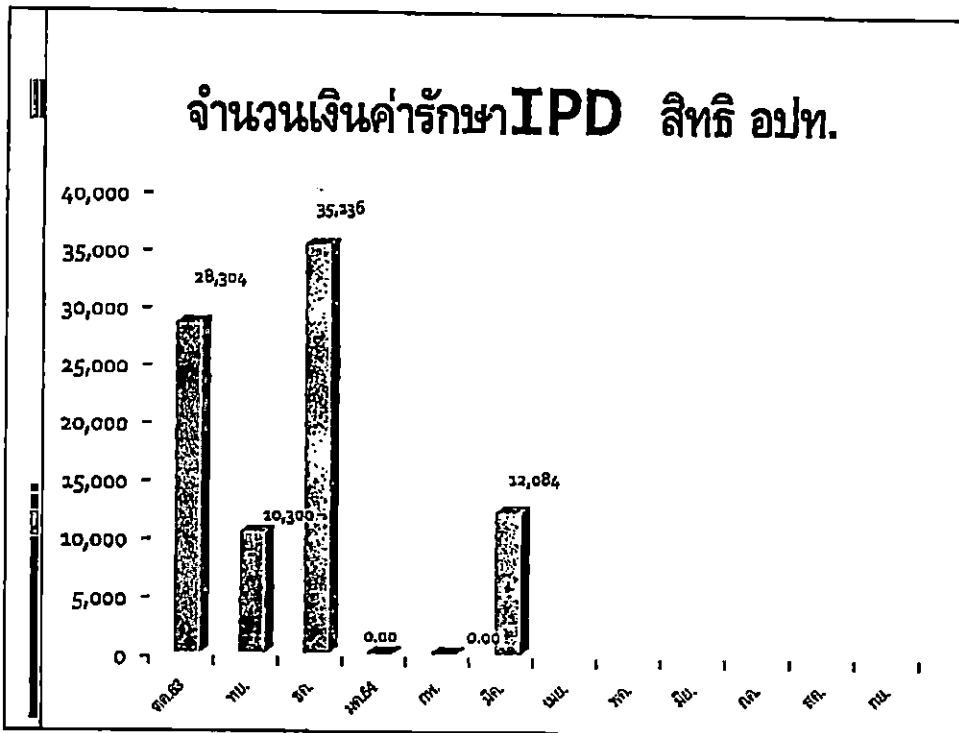

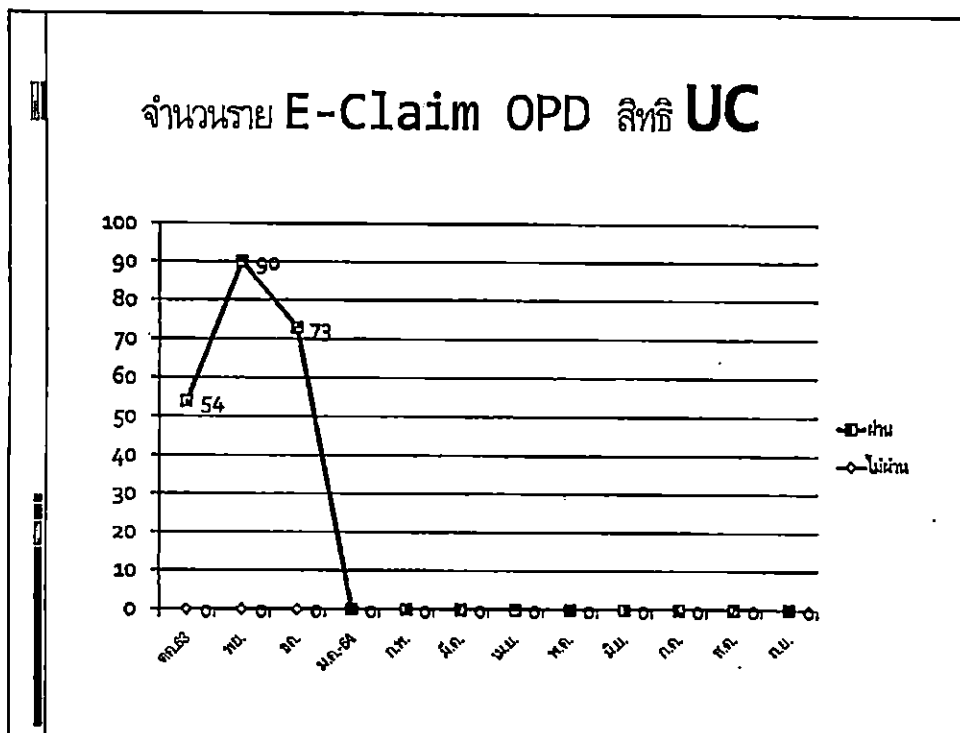
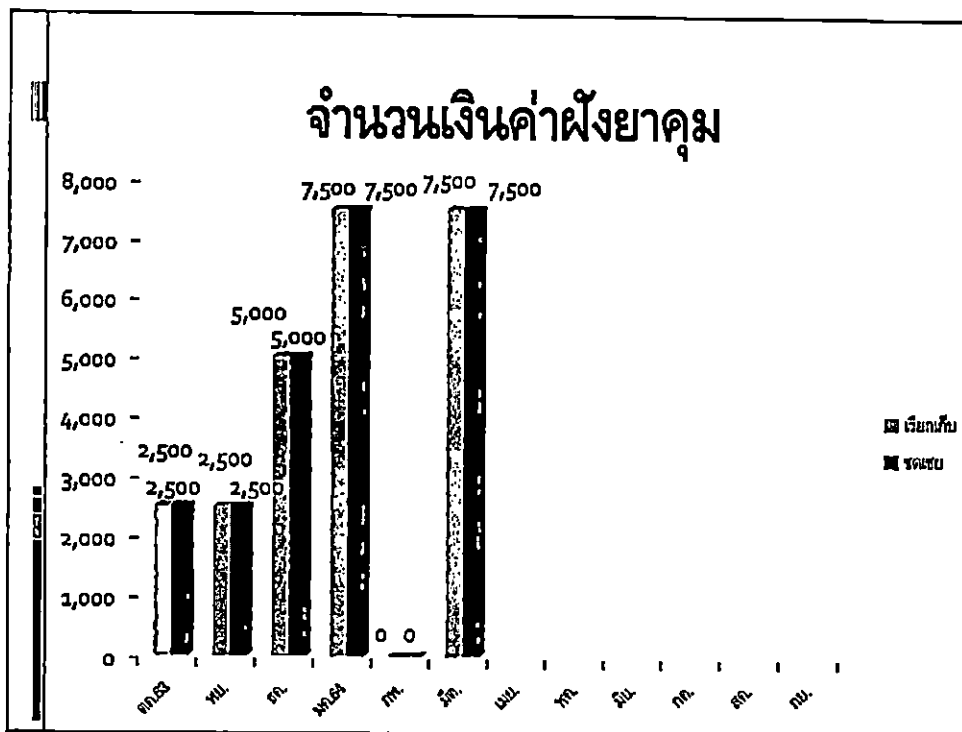

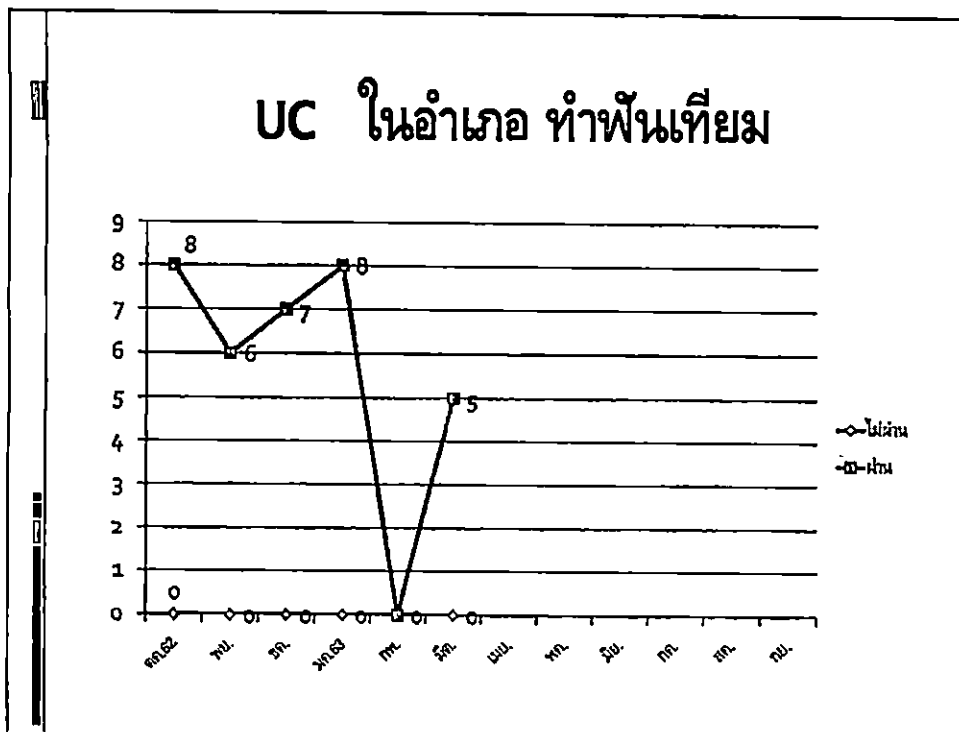
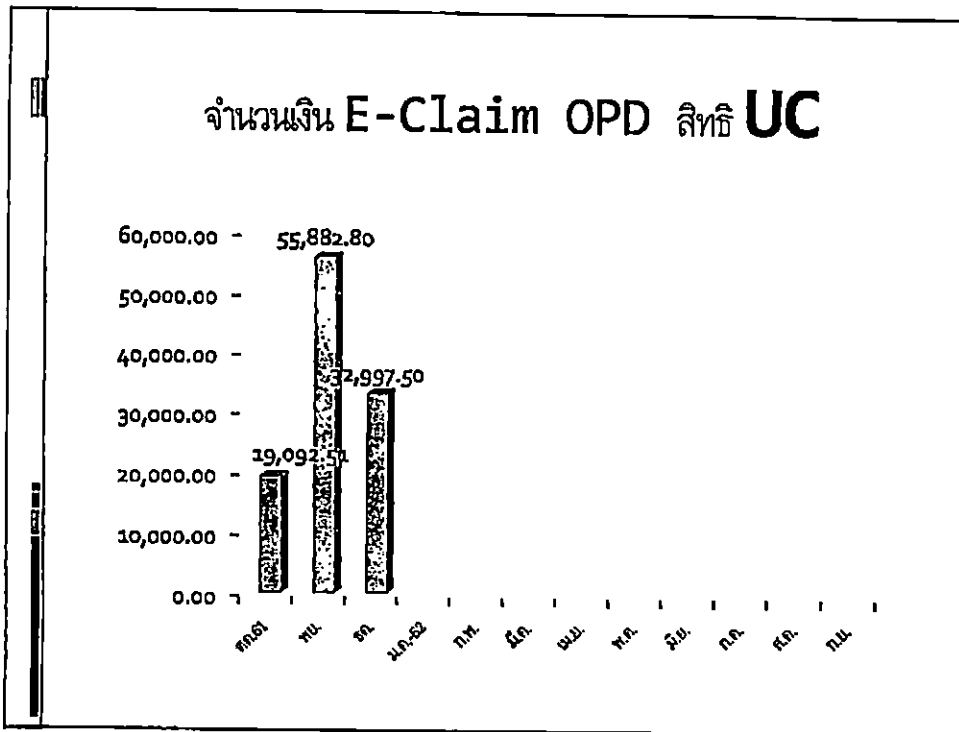

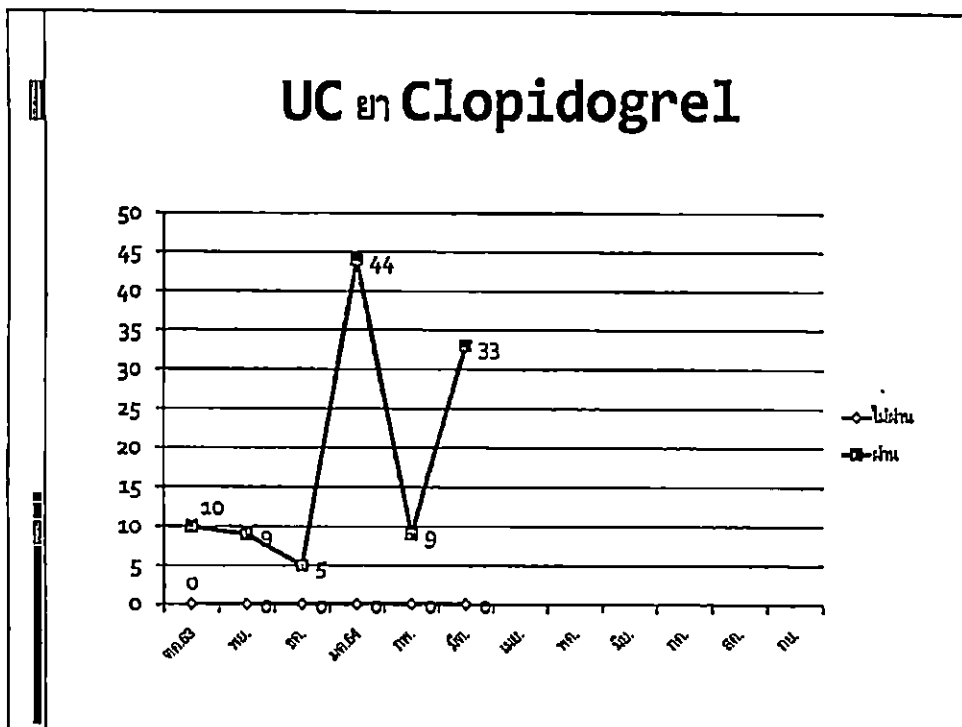
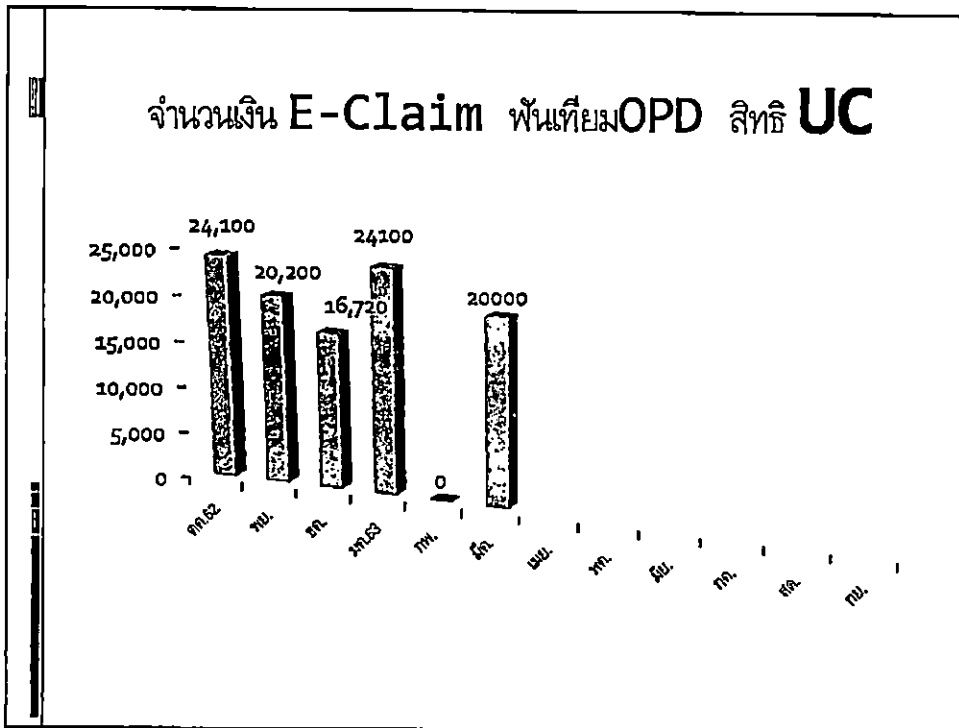

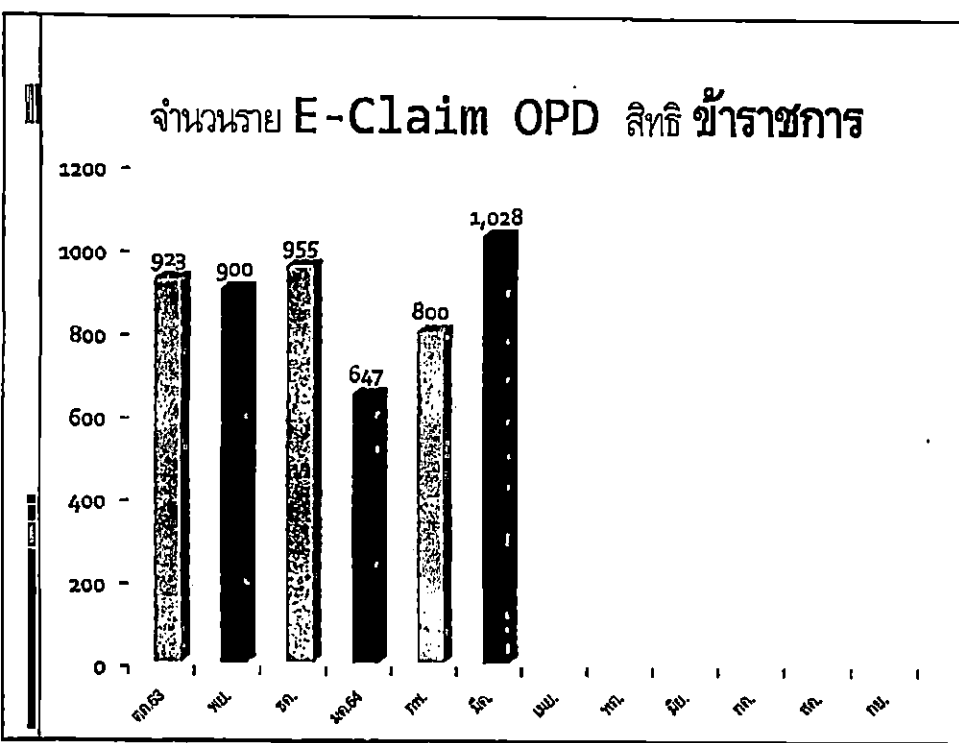
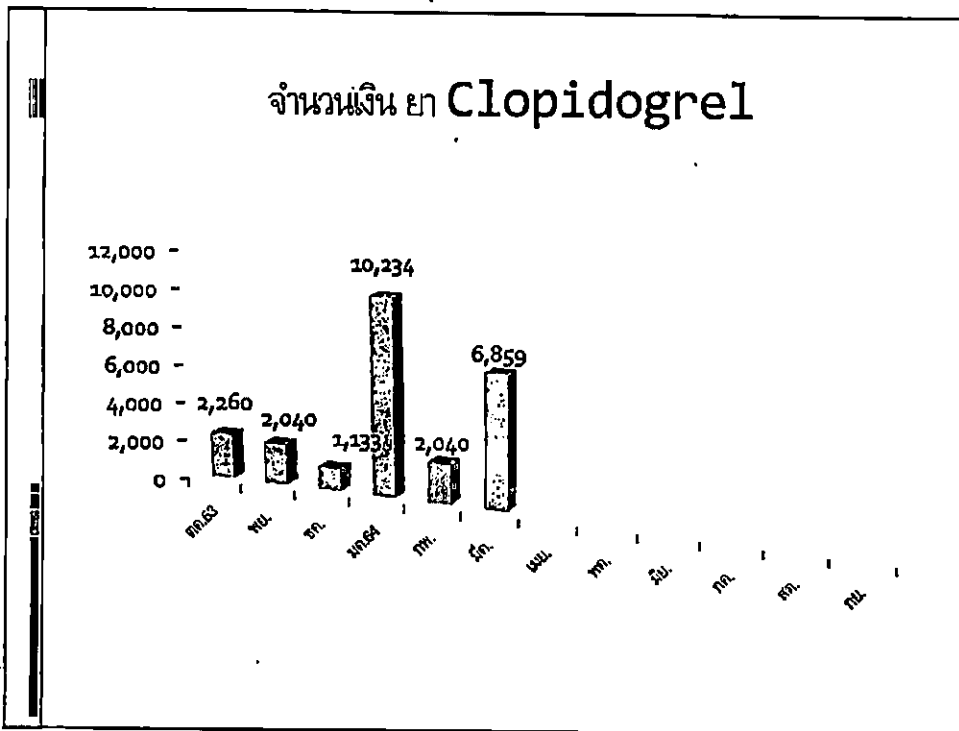

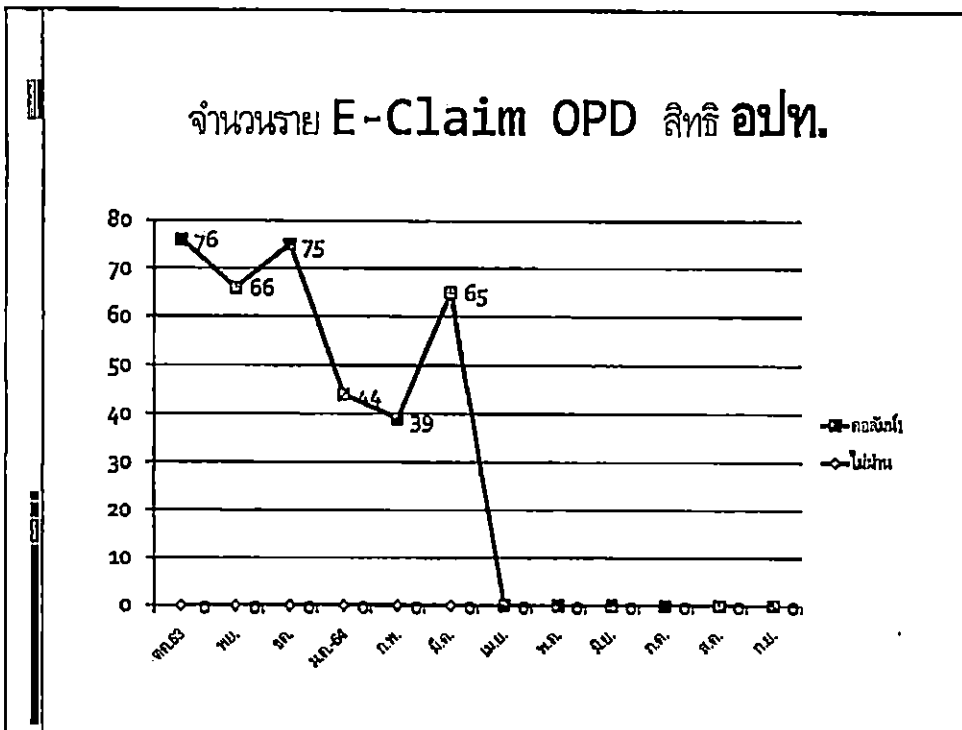
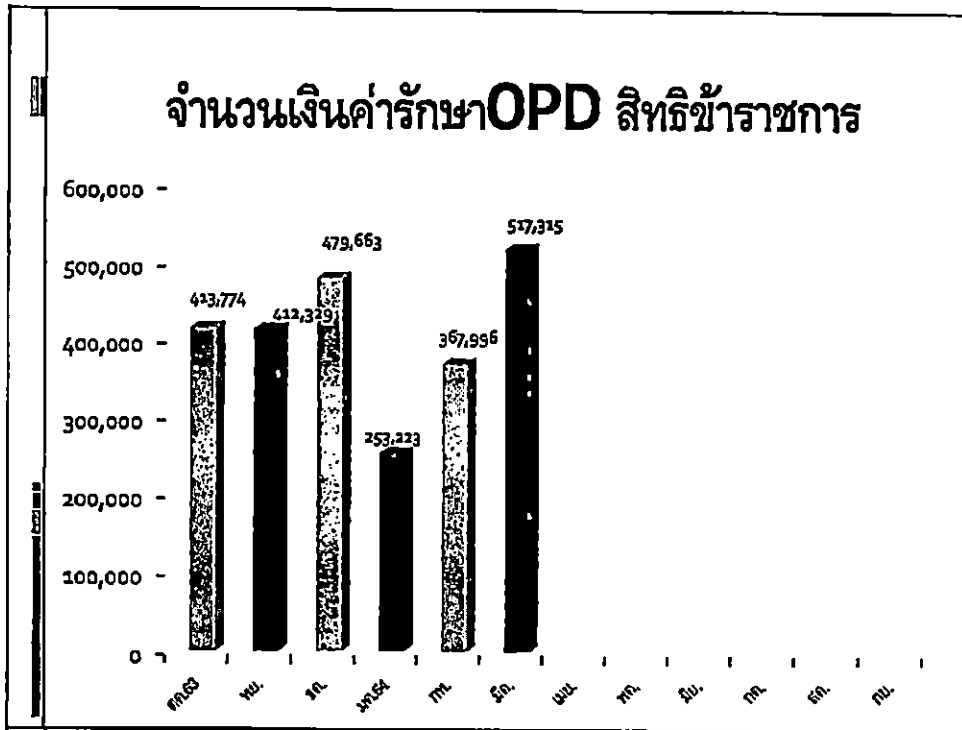

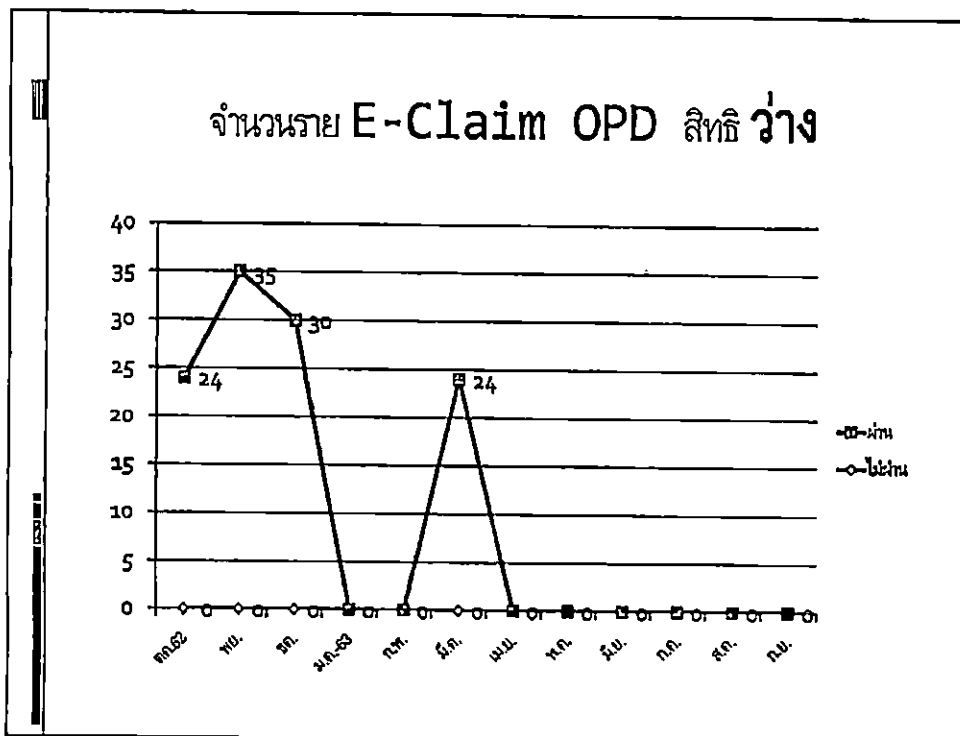
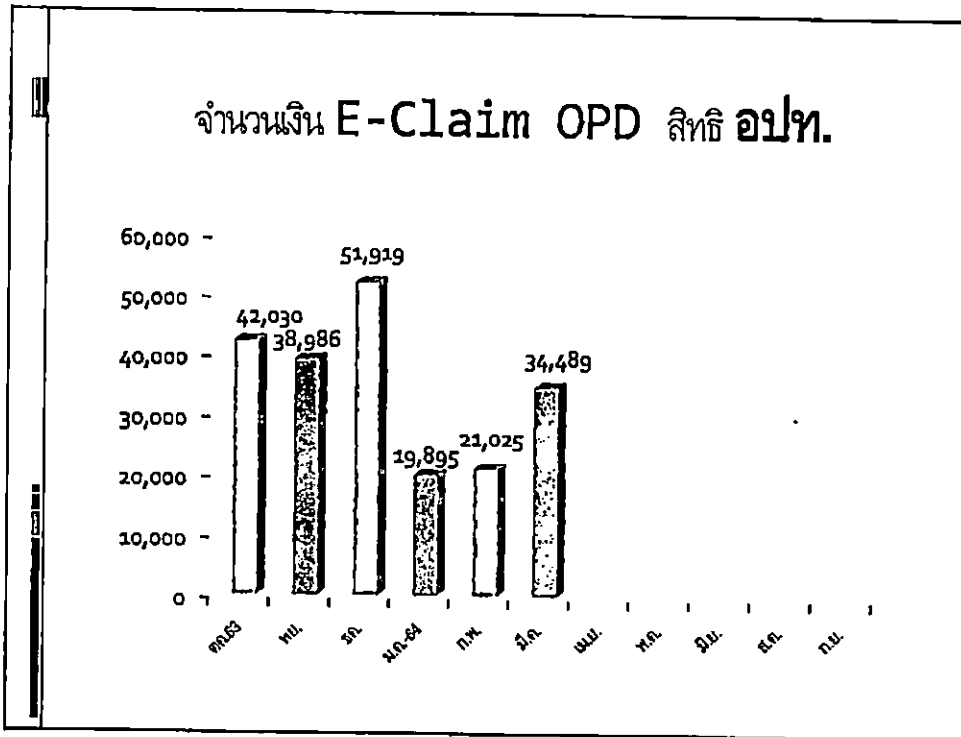



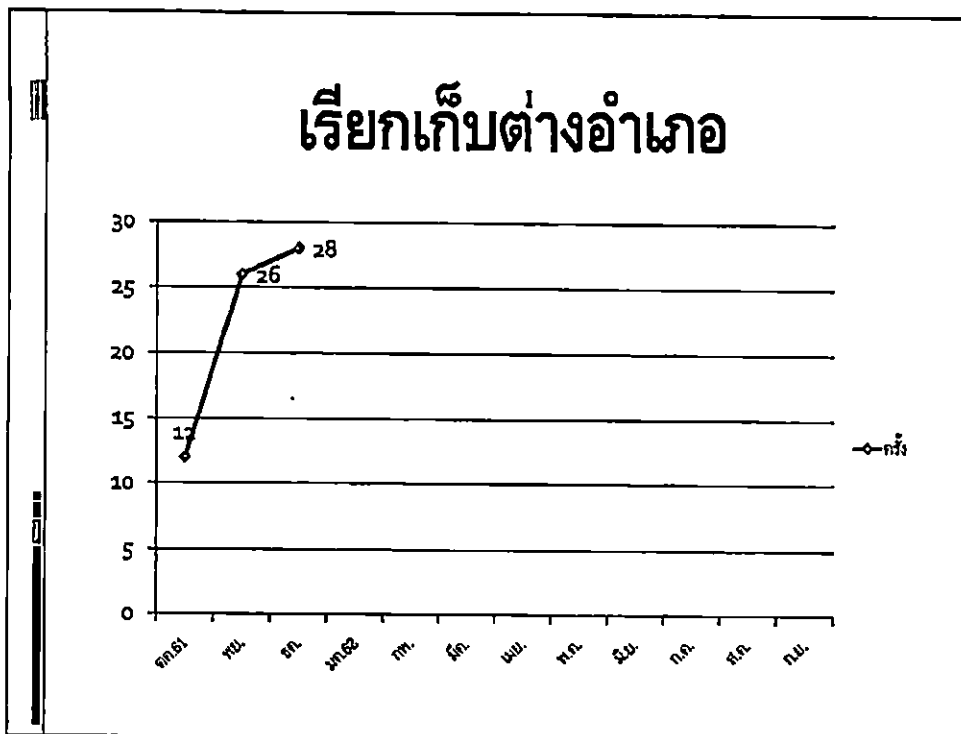
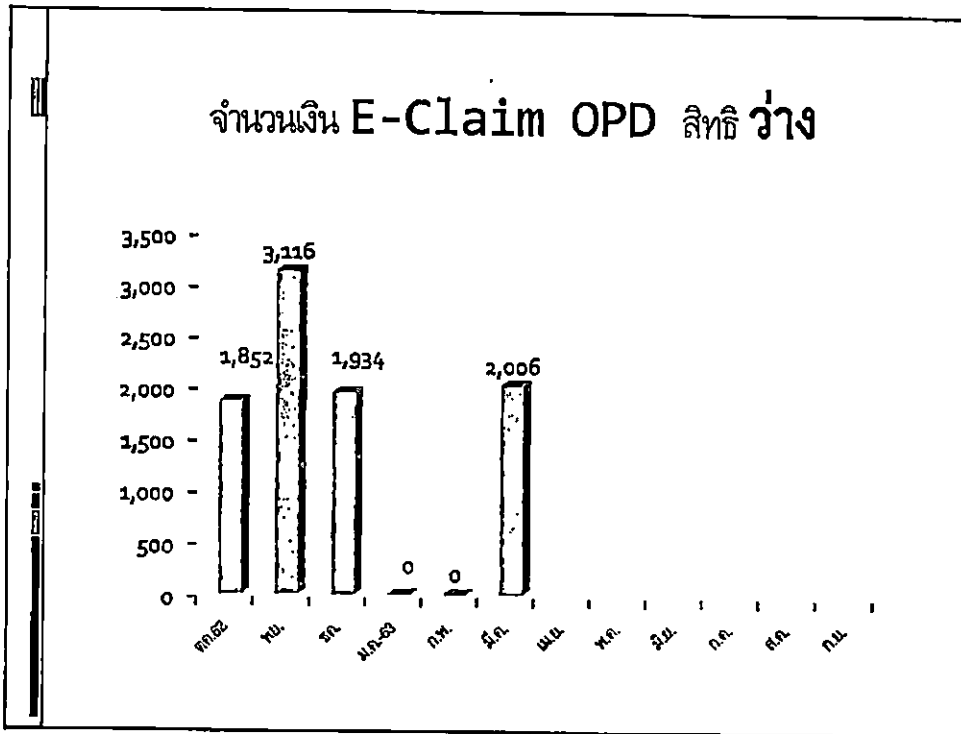

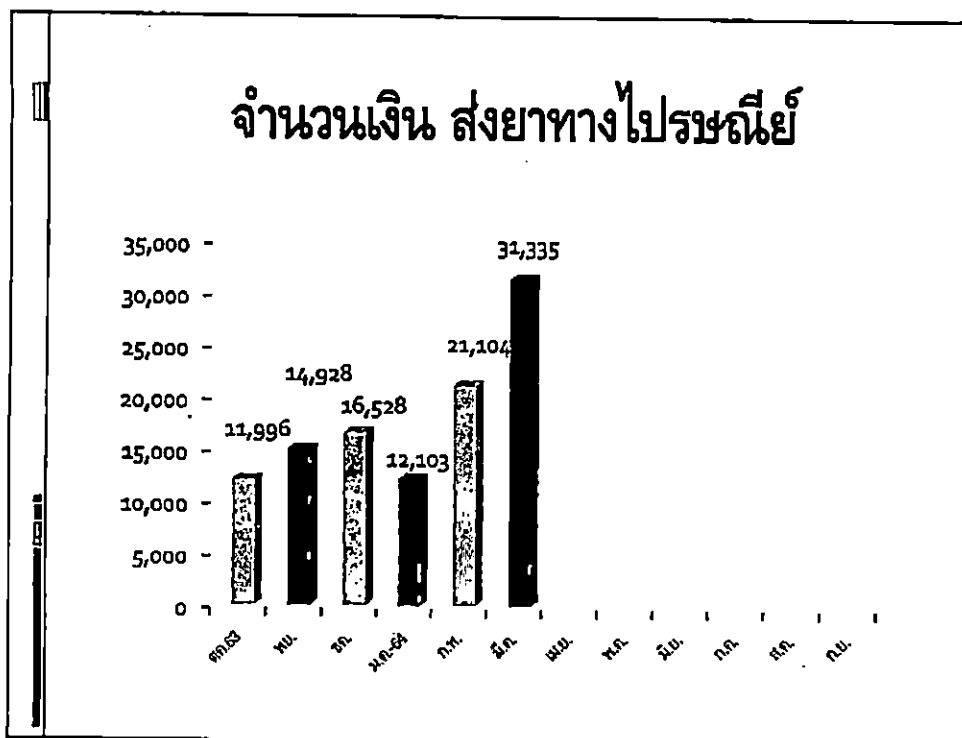
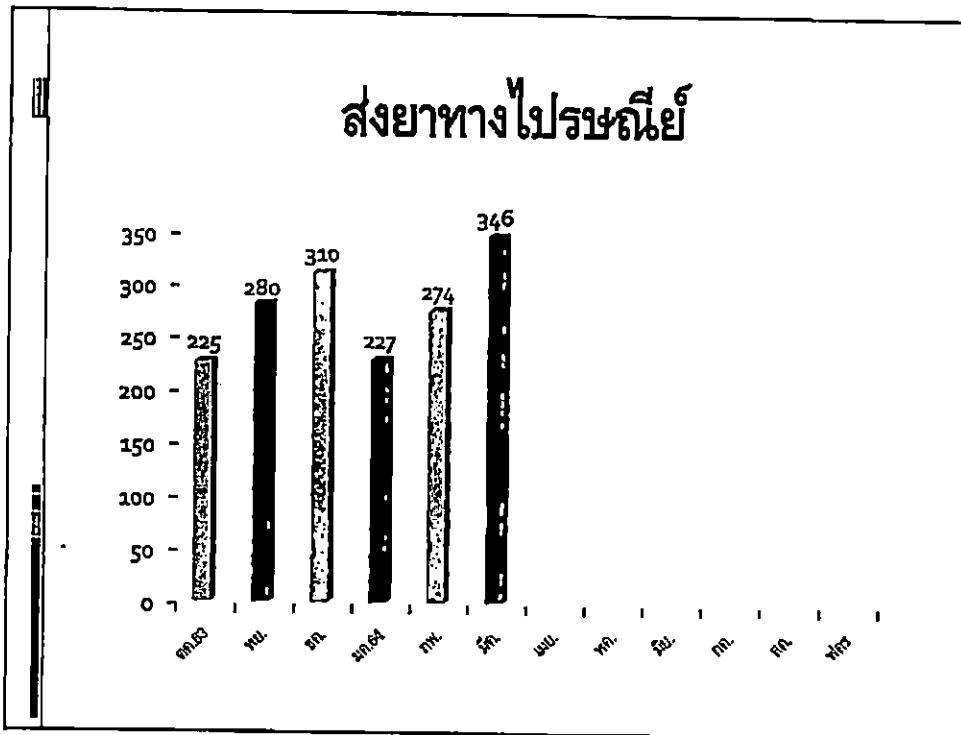

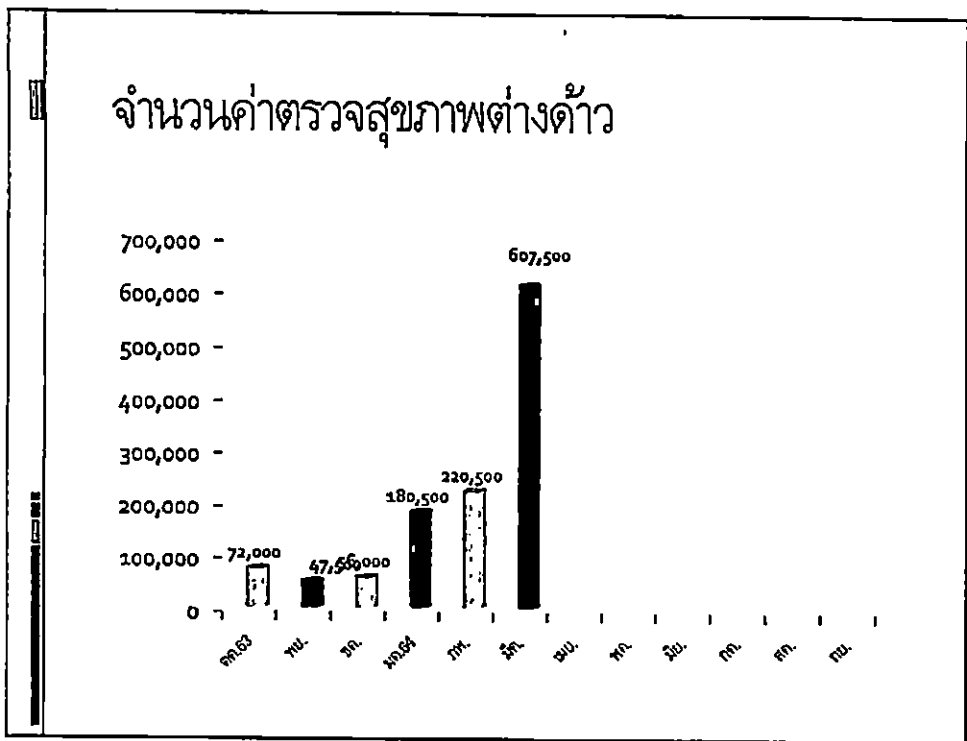
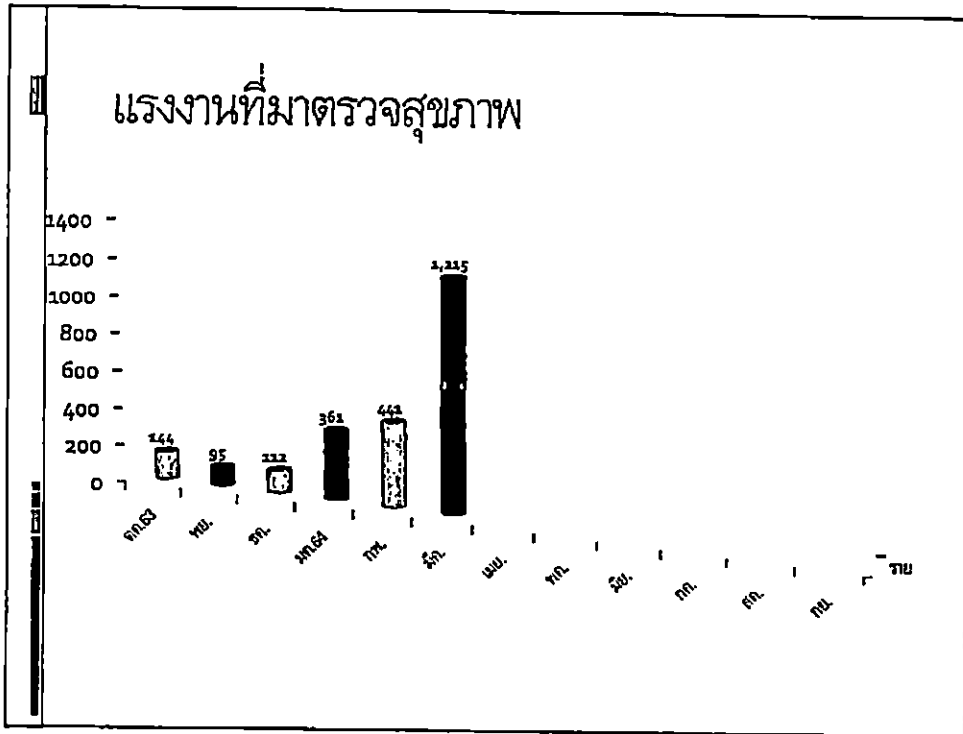

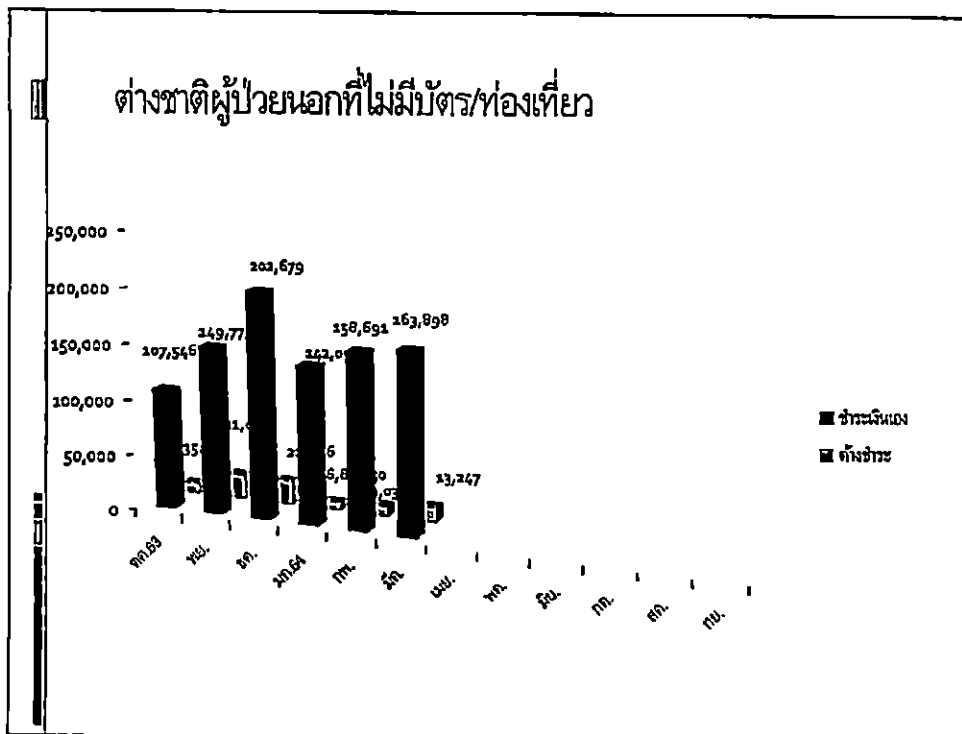
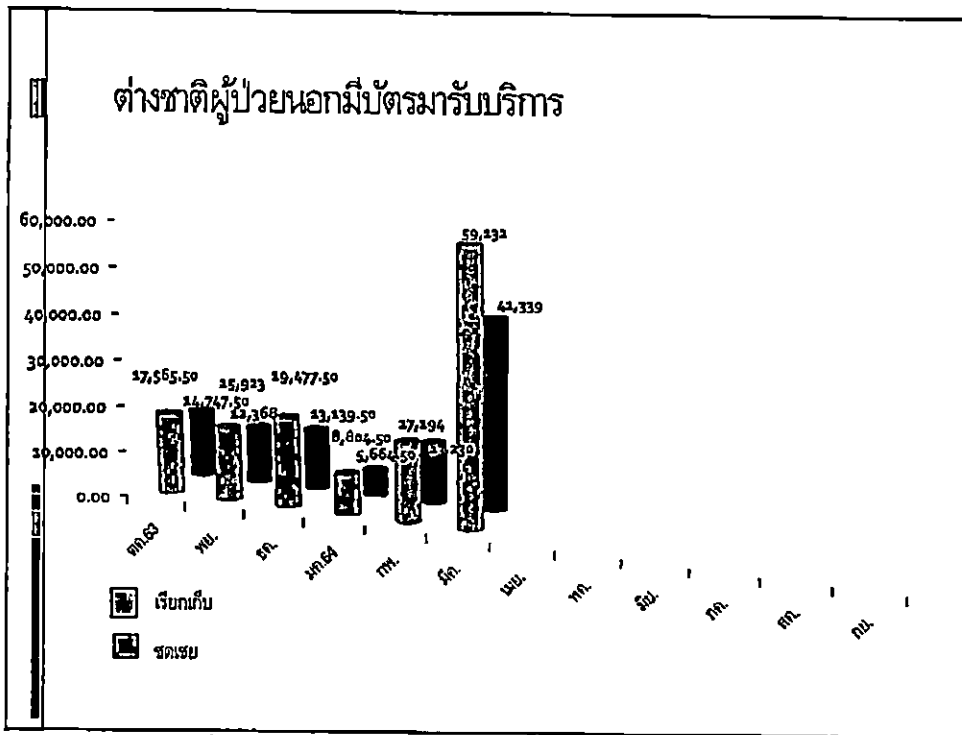

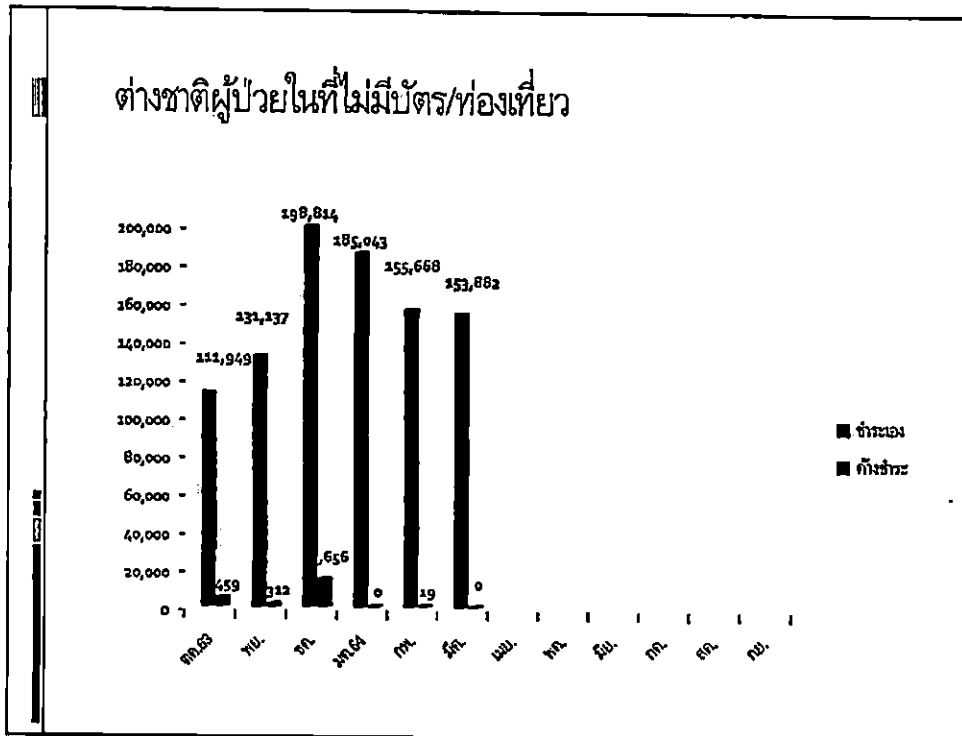
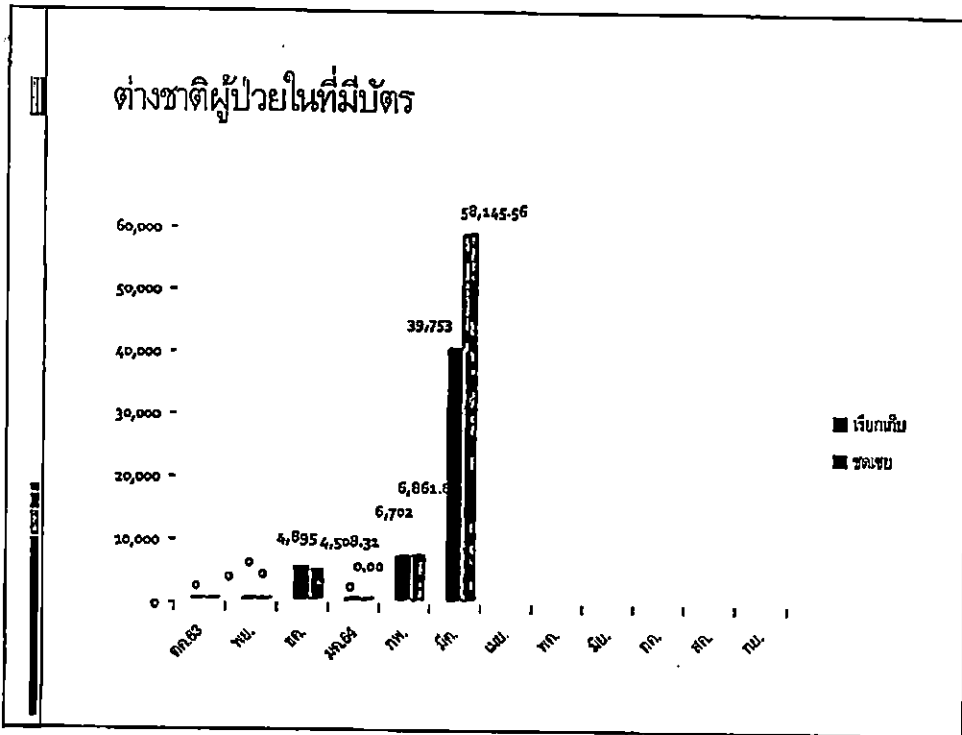

สรุปยอดขายประกันสุขภาพแรงงานต่างด้าวตาม  
มติกรม.29ธ.ค.63 (ระหว่างวันที่1ก.พ.64-16เม.ย.64)

เดือน	จำนวน(ราย)
กุมภาพันธ์	380
มีนาคม	1,166
เมษายน	193
รวม	1,739

## เงินจัดสรร เดือน มี.ค.64

- ประกันสังคมไตรมาส1      473,711.91 บาท
- ต่างด้าว ไตรมาส1            153,443.05 บาท
- ประกันสังคมทันตกรรม      8,445.00 บาท

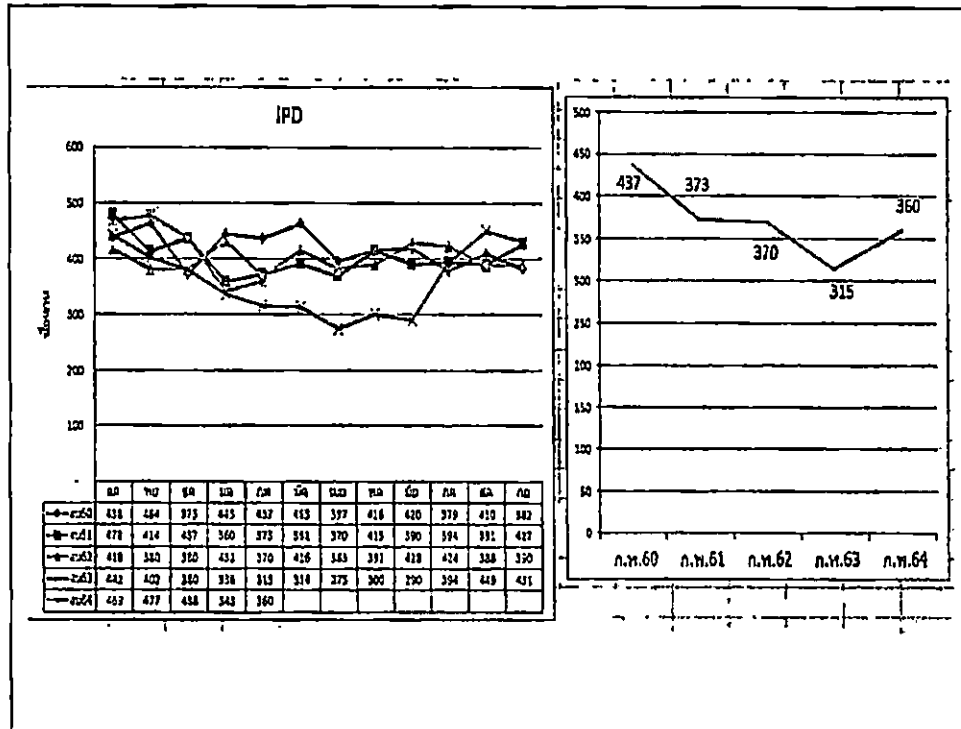
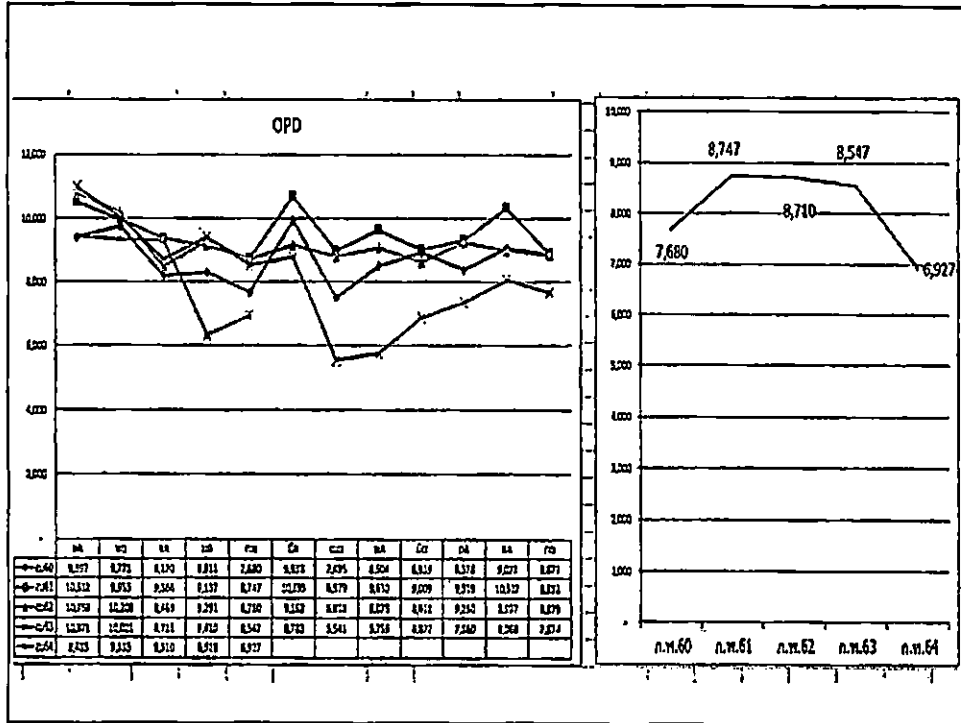

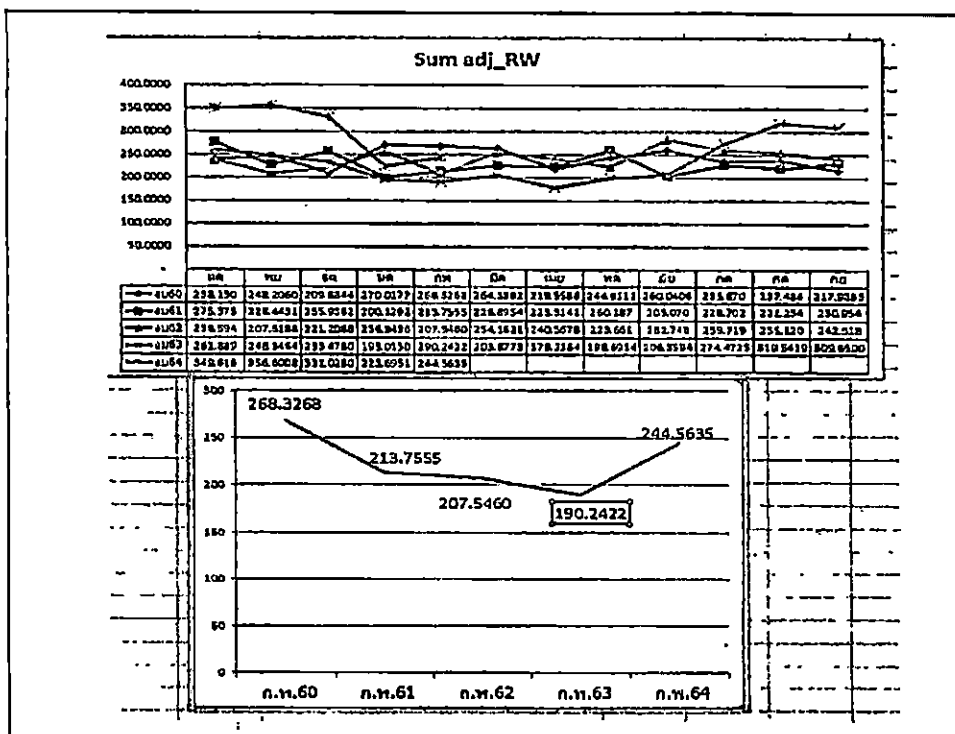
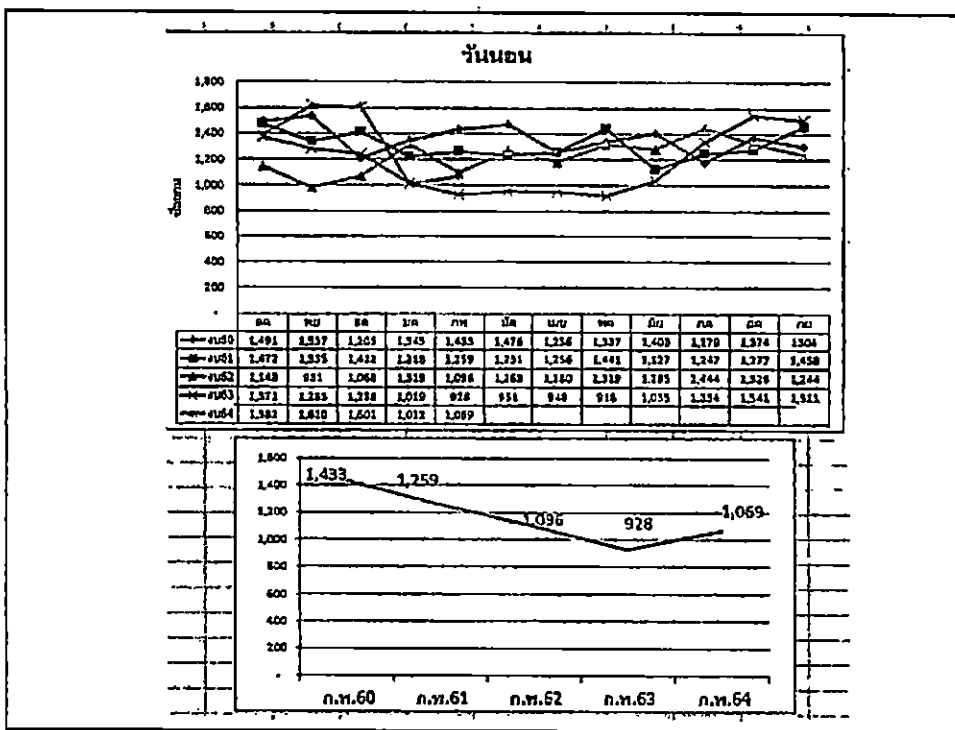



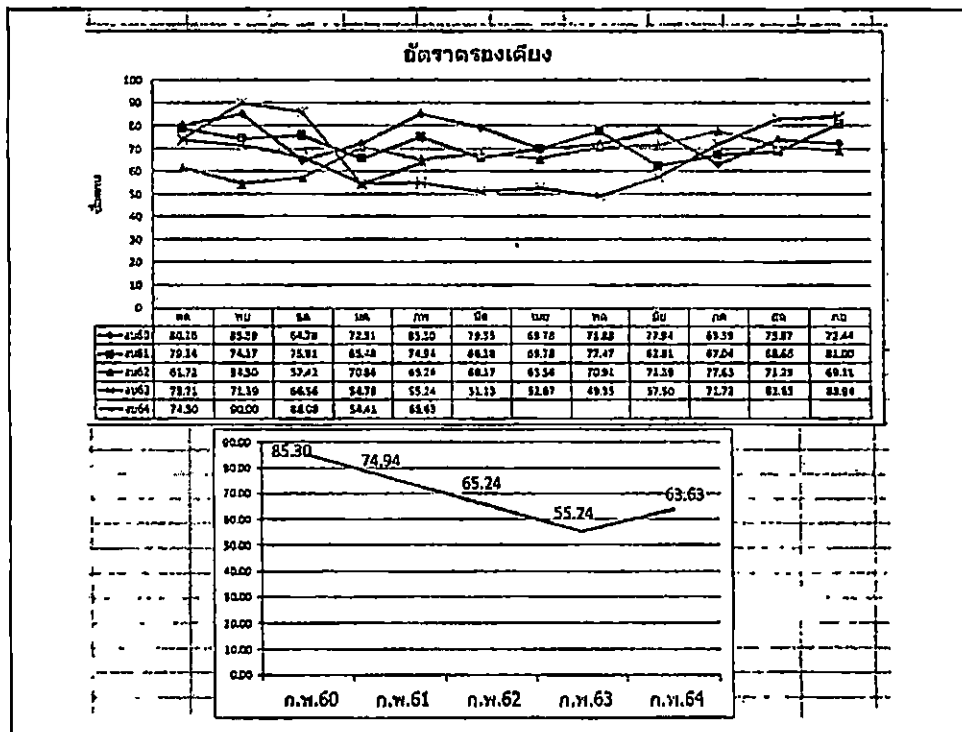
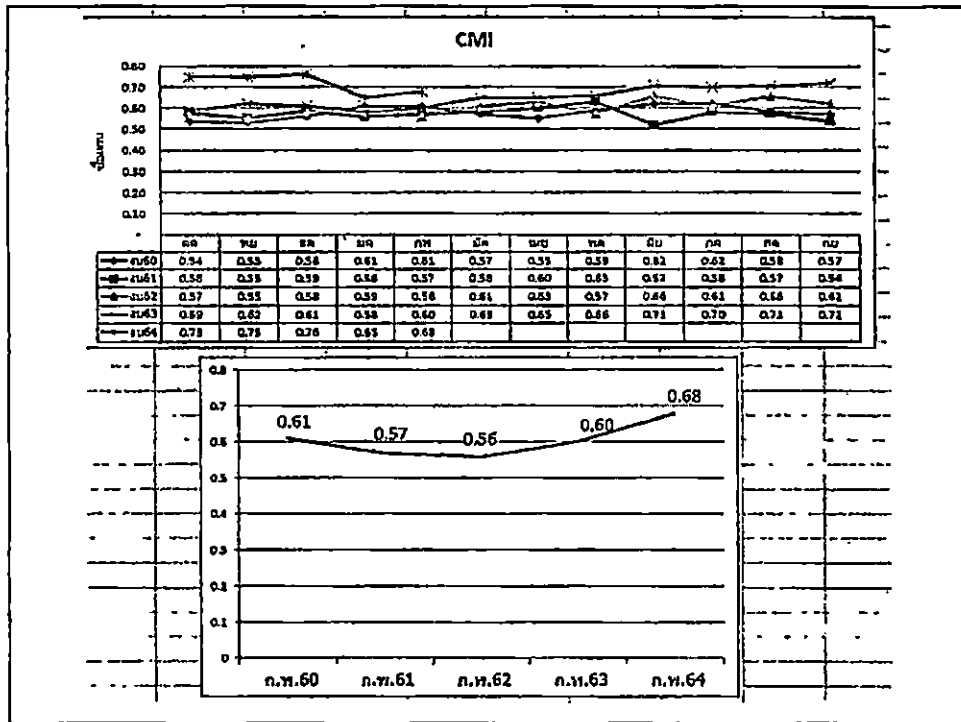

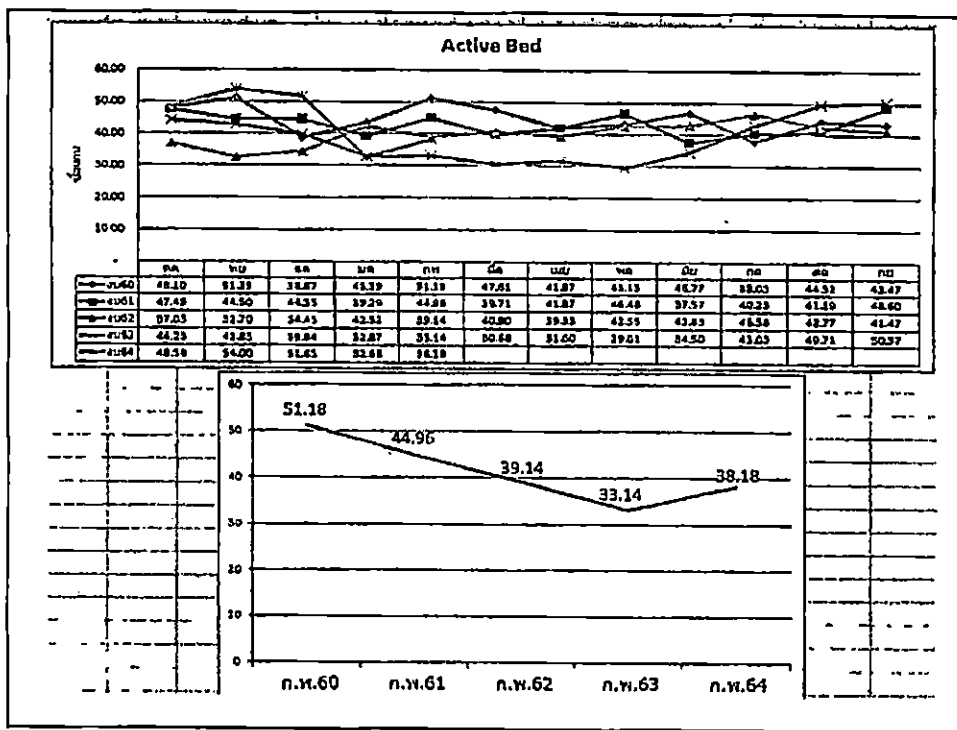

n.w.64	7/11/71			
rw<0.59	202			
rw>0.60-0.99	98			
rw>1.00-3.99	59			
rw>4.00	1			
<b>7/11</b>	<b>1360</b>			

ICD-9	Doctor	ICD-10	DiType	name	System	Code
850				Diabetes mellitus (Type II) (non-insulin dependent)	Endocrine	250.00
850				Other specified forms of diabetes mellitus	Endocrine	250.01
850				Diabetes mellitus, unspecified	Endocrine	250.90
850				Diabetes mellitus, unspecified	Endocrine	250.91
850				Diabetes mellitus, unspecified	Endocrine	250.92
850				Diabetes mellitus, unspecified	Endocrine	250.93
850				Diabetes mellitus, unspecified	Endocrine	250.94
850				Diabetes mellitus, unspecified	Endocrine	250.95
850				Diabetes mellitus, unspecified	Endocrine	250.96
850				Diabetes mellitus, unspecified	Endocrine	250.97
850				Diabetes mellitus, unspecified	Endocrine	250.98
850				Diabetes mellitus, unspecified	Endocrine	250.99

ICD-9-CM	ICD-10	DiType	name	System	Code
850			Diabetes mellitus (Type II) (non-insulin dependent)	Endocrine	250.00
850			Other specified forms of diabetes mellitus	Endocrine	250.01
850			Diabetes mellitus, unspecified	Endocrine	250.90
850			Diabetes mellitus, unspecified	Endocrine	250.91
850			Diabetes mellitus, unspecified	Endocrine	250.92
850			Diabetes mellitus, unspecified	Endocrine	250.93
850			Diabetes mellitus, unspecified	Endocrine	250.94
850			Diabetes mellitus, unspecified	Endocrine	250.95
850			Diabetes mellitus, unspecified	Endocrine	250.96
850			Diabetes mellitus, unspecified	Endocrine	250.97
850			Diabetes mellitus, unspecified	Endocrine	250.98
850			Diabetes mellitus, unspecified	Endocrine	250.99

ICD-9-CM	ICD-10	DiType	name	System	Code
850			Diabetes mellitus (Type II) (non-insulin dependent)	Endocrine	250.00
850			Other specified forms of diabetes mellitus	Endocrine	250.01
850			Diabetes mellitus, unspecified	Endocrine	250.90
850			Diabetes mellitus, unspecified	Endocrine	250.91
850			Diabetes mellitus, unspecified	Endocrine	250.92
850			Diabetes mellitus, unspecified	Endocrine	250.93
850			Diabetes mellitus, unspecified	Endocrine	250.94
850			Diabetes mellitus, unspecified	Endocrine	250.95
850			Diabetes mellitus, unspecified	Endocrine	250.96
850			Diabetes mellitus, unspecified	Endocrine	250.97
850			Diabetes mellitus, unspecified	Endocrine	250.98
850			Diabetes mellitus, unspecified	Endocrine	250.99

ข้อมูลผู้ป่วยในแยกตาม Ward

	จำนวนเตียง	จำนวนผู้ป่วย	อัตราครองเตียง	Active Bed	วัน
W1	30	157	55.71	16.71	468
W2	24	160	71.58	17.18	481
LR	8	43	53.57	4.29	120
รวม	62	360			1,069

10 อันดับโรค

10 อันดับโรคประจำตัวของผู้ป่วยใน รพ.รามาธิบดี 2564

รพ.ร.	ICD10	ชื่อโรค	จำนวนผู้ป่วย	อัตราครองเตียง	Adm. RW	WTLOS	OT	Adm. RW	WTLOS	OT	
1	I20	Coronary Ischemic diseases	16	4.41	43	0.6831	3.36	10			
2	I70	Acute atherosclerotic diseases	13	3.41	41	0.6181	3.93	12			
3	I252	Coronary atherosclerosis without angina pectoris or myocardial infarction	12	3.13	16	0.3458	1.59	5			
4	I710	Atherosclerotic dissection of aorta	10	2.78	10	0.1879	1.42	4	0.1955	1.27	4
5	I713	Aortic aneurysm, unspecified	9	2.50	13	0.2802	2.69	9			
6	A649	Infectious mononucleosis, unspecified	8	2.22	13	0.2660	2.29	7	0.3329	2.08	6
7	A179	Diabetes mellitus and unspecified type	7	1.94	12	0.3229	2.08	6	0.2660	2.29	7
8	S223	Other specified fractures	7	1.94	9	0.2413	1.77	5			
9	J44	Emphysema, not specified as chronic or acute	7	1.94	11	0.6054	2.78	8			
10	J440	Chronic obstructive pulmonary disease with acute lower respiratory infection	7	1.94	11	0.6005	3.15	9			

สรุปการสุ่มตรวจสอบเวชระเบียนปีงบ 2563

- งบ 2563 สปสช. สุ่ม 3 ครั้ง 299 ฉบับ  
RW= - 81.1501 เป็นเงินประมาณ 649,000 บ.
- งบ 2564 สปสช. สุ่ม 2 ครั้ง 239 ฉบับ  
ครั้งที่ 1 39 ฉบับ RW= -1.4646 เป็นเงินประมาณ 12,000 บ.  
ครั้งที่ 2 200 ฉบับ กำลังส่งเอกสารให้ สปสช.ตรวจสอบ

1 RW=8,291.50 บาท ณ ก.พ.64

- สปสช.สุ่มตรวจ 200 ฉบับ
- ไม่พบความผิดพลาดและพบความผิดพลาดไม่มีผลต่อ 142 ฉบับ
- พบความผิดพลาดและมีผลต่อ RW 58 ฉบับ
- RW เพิ่ม 11 ฉบับ = 5.0235 RW
- RW ลดลง 47 ฉบับ = 19.5963 RW
- Total = -14.5728 RW คิดเป็นเงินโดยประมาณ 119,000 บาท
- สามารถอุทธรณ์ได้ทุกเคสที่ไม่เห็นด้วยกับ Auditor เขต ภายใน 10 พ.ค.64



**ทิพยประกันภัย**  
DHIPAYA INSURANCE

**ขั้นตอนการไว้ชีวิตประกันสุขภาพ**

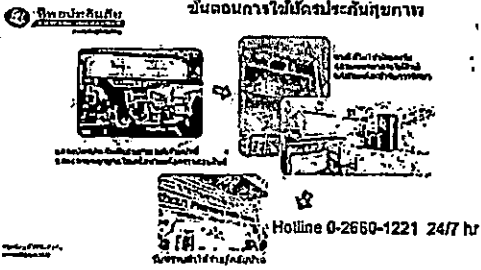

Hotline 0-2660-1221 24/7 hr

บ.ทิพยประกันภัย จำกัด(มหาชน)  
ขอทำสัญญาร่วมบริการรักษาพยาบาล

- OPD
- IPD
- Emergency

**งานประกัน** - ให้สิทธิ ตั้งเบิก(บ.ประกันฯ)  
- ทำเรื่องเรียกเก็บไปกับบริษัท

**Parative care**

- 29 ราย = 234,000 บาท

កម្មវិធីស្រោចស្រូវស្រូវ (10B31.១.១.១) ប្រតិបត្តិការ 2563								
កម្រិត	ប្រតិបត្តិការ	Ungroupable	ប្រតិបត្តិការ	ថ្លៃ	ប្រតិបត្តិការ	ប្រតិបត្តិការ	CM	ប្រតិបត្តិការ
០១	០១	០	1,884	០១	០៤៧០	230,0829	០០១០១	០០០
០១	០២	០	1,217	០២	3075	216,3498	០០១៧៧	០០០
០១	០៣	០	1,480	០៣	០១៧០	241,3023	០០៤៣៧	០០០
០១	០៤	០	1,349	០៤	5039	209,2420	០០៤៤៧	០០០
០១	០៥	០	1,205	០៥	១៧៥៥	100,3503	០០២២១	០០០
០១	០៦	០	1,247	០៦	3075	212,0131	០០៤២៤	០០០
០១	០៧	០	873	០៧	4034	181,4490	០០១០០	០០០

កម្មវិធីស្រោចស្រូវស្រូវ (10B41.១.១.១) ប្រតិបត្តិការ 2563								
កម្រិត	ប្រតិបត្តិការ	Ungroupable	ប្រតិបត្តិការ	ថ្លៃ	ប្រតិបត្តិការ	ប្រតិបត្តិការ	CM	ប្រតិបត្តិការ
០១	០១	០	1,371	០១	7133	261,8020	០០១២៣	០០០
០១	០២	០	1,255	០២	០១០១	248,3464	០០១៧៧	០០០
០១	០៣	០	1,235	០៣	០៤៤១	233,4700	០០១៤៤	០០០
០១	០៤	០	1,079	០៤	3302	155,0150	០០២០៤	០០០
០១	០៥	០	928	០៥	3346	199,2422	០០១៧៧	០០០
០១	០៦	០	951	០៦	4948	203,8773	០០៤០៣	០០០
០១	០៧	០	940	០៧	3097	170,2364	០០៤៨១	០០០
០១	០៨	០	918	០៨	4770	168,8814	០០៤៣៧	០០០