

รายงานการประชุมคณะกรรมการบริหารโรงพยาบาลสอยดาว

ครั้งที่ ๑/๒๕๖๖

วันที่ ๑๖ กุมภาพันธ์ ๒๕๖๖

ณ โรงพยาบาลสอยดาว

ผู้มาประชุม

๑. นายชัชวาล	โกโค	ประธานกรรมการ
๒. นายอลงกต	พรหมสาขา ณ สกลนคร	กรรมการ
๓. นางประภัสสร	เจริญนาม	กรรมการ
๔. นางสาวมรกต	ฤกษ์รัตนวารี	กรรมการ
๕. นางเกศรา	สิทธิประภา	กรรมการ
๖. นายจตุรวิทย์	วรุณวานิชบัญชา	กรรมการ
๗. นางสาวอรรณพร	ตปะนียะกุล	กรรมการ
๘. นายเอกราช	มีแก้ว	กรรมการ
๙. นางสาวโชติกา	อิสละภาพ	กรรมการและเลขานุการ
๑๐. นางสาวอารยา	ภูกองไชย	เจ้าพนักงานธุรการ

ผู้ไม่มาประชุม เนื่องจากติดราชการ

ไม่มี

เริ่มประชุม เวลา ๑๓.๓๐ น.

วาระที่ ๑ : เรื่องที่ประธานแจ้งให้ที่ประชุมทราบ

ประธาน

๑. การนำเสนอ การดำเนินงาน “Home Ward” โรงพยาบาลชลุง
๒. การขับเคลื่อนของขวัญปีใหม่ ผู้สูงอายุ ปี ๒๕๖๖ (ตามเอกสารแนบ)
๓. รายงานความก้าวหน้างบลงทุน ๒๕๖๖ (๒๖ มกราคม ๒๕๖๖) (ตามเอกสารแนบ)
๔. รายงานและติดตามงบประมาณ ปี ๒๕๖๖ (ข้อมูล ณ ๒๔ มกราคม ๒๕๖๖) (ตามเอกสารแนบ)
๕. กำหนดการตรวจราชการและนิเทศงานกรณีปกติ รอบที่ ๑ ปีงบประมาณ ๒๕๖๖ (ตามเอกสารแนบ)
๖. หน่วยบริการสาธารณสุขสมัครเข้าร่วมกิจกรรม”สาสุข อุ๋นใจ” จังหวัดจันทบุรี

อำเภอ	สตจ./รพศ./รพช.	สตอ.	รพ.สต.	รวม (แห่ง)
อำเภอเมือง	2	1	8	11
อำเภอชลุง	1	0	0	1
อำเภอท่าใหม่	1	1	17	19
อำเภอโป่งน้ำร้อน	0	0	0	0
อำเภอมะขาม	0	1	3	4
อำเภอแหลมสิงห์	1	0	0	1
อำเภอสอยดาว	1	1	7	9
อำเภอแก่งหางแมว	1	1	11	13
อำเภอนายายอาม	1	1	7	9
อำเภอเขาคิชฌกูฏ	0	1	0	1
รวม	8	7	53	68

๗. รายงานผลการประเมินการจัดตั้งกลุ่มงานจิตเวชและยาเสพติด โรงพยาบาลชุมชน จังหวัดจันทบุรี

โรงพยาบาล	ผลการประเมินตามเกณฑ์การประเมิน		
	บุคลากร	ระบบบริการสุขภาพจิต	HA ยาเสพติด
1. รพ.ชลุง	2 คน	2 Plus	ระดับ 1
2. รพ.ท่าใหม่	2 คน	2 Plus	ระดับ 1
3. รพ.สองพี่น้อง	2 คน	2 Plus	ระดับ 1
4. รพ.เขาสุกิ	2 คน	2 Plus	ระดับ 1
5. รพ.โป่งน้ำร้อน	2 คน	2 Plus	ระดับ 1
6. รพ.แหลมสิงห์	3 คน	2 Plus	ระดับ 1
7. รพ.สอยดาว	2 คน	2 Plus	ระดับ 1
8. รพ.แก่งหางแมว	2 คน	2 Plus	ระดับ 1
9. รพ.เขาคิชฌกูฏ	2 คน	2 Plus	ระดับ 1

๘. รายงานเฝ้าระวังโรคติดต่อทางระบาดวิทยา มกราคม ๒๕๖๖ (ตามเอกสารแนบ)

๙. การอบรมโครงการยกระดับคุณธรรมและความโปร่งใส ในการดำเนินงานของสำนักงานสาธารณสุขจังหวัดจันทบุรี ปีงบประมาณ พ.ศ. ๒๕๖๖ รุ่นที่ ๑ วันที่ ๘ กุมภาพันธ์ ๒๕๖๖ รุ่นที่ ๒ วันที่ ๙ กุมภาพันธ์ ๒๕๖๖ เวลา ๐๙.๐๐ - ๑๖.๐๐ น. ผ่านช่องทาง Webex ตามหนังสือกระทรวงสาธารณสุข ที่ สธ ๐๒๑๘.๐๔ / ว ๙๗๘ ลงวันที่ ๒๐ ธันวาคม ๒๕๖๕ เรื่อง หลักเกณฑ์ และวิธีการเสริมสร้างและพัฒนาให้ผู้อยู่ใต้บังคับบัญชาวินัยและป้องกันมิให้ผู้อยู่ใต้บังคับบัญชากระทำผิดวินัย

- MOIT ๘ หน่วยงานมีการอบรมให้ความรู้แก่เจ้าหน้าที่ในหน่วยงานเกี่ยวกับการเสริมสร้างและพัฒนาทางจริยธรรม และการรักษาวินัยรวมทั้งการป้องกันมิให้กระทำผิดวินัย
- MOIT ๑๕ หน่วยงานมีแผนปฏิบัติการป้องกันปราบปรามการทุจริตและประพฤติมิชอบและแผนปฏิบัติการส่งเสริมคุณธรรม จริยธรรม ปีงบประมาณ พ.ศ. ๒๕๖๖
- MOIT ๒๐ หน่วยงานมีการอบรมให้ความรู้ภายในหน่วยงาน เรื่องผลประโยชน์ทับซ้อน ในหลักสูตรด้านการทุจริตศึกษา กระทรวงสาธารณสุข (ฉบับปรับปรุง) พ.ศ. ๒๕๖๕

๑๐. สถานะเงินbarung ณ ๓๐ พฤศจิกายน ๒๕๖๕ (ผชช.ว.๒) (ตามเอกสารแนบ)

- สถานะเงินbarungทุกหน่วยบริการปกติ ไม่มีติดลบ
- รพ.พระปกเกล้า รพ.มะขาม รพ.ขลุง รพ.สอยดาว รพ.นายายอาม และรพ.สองพี่น้อง มีรายการลูกหนี้สูง ขอให้ติดตามว่าเป็นลูกหนี้ ที่สามารถเรียกเก็บได้หรือไม่ หรือเป็นรายการที่ยังไม่บันทึกบัญชี
- สถานการณ์เจ้าหนี้ ของแต่ละรพ.ลดลง เนื่องจากเริ่มมีเงินเคลม COVID โอนเข้าแล้ว

๑๑. การติดตาม Planfin ณ ๓๐ พฤศจิกายน ๒๕๖๕ (ผชช.ว.๒) (ตามเอกสารแนบ)

- รายรับส่วนใหญ่ยังไม่ได้รับโอนเข้า แต่รายจ่ายที่ทำแผนไว้เริ่มจะไม่เป็นไปตามแผน ขอให้ทุกรพ. ตรวจสอบและนำไปเป็นข้อปรับปรุงตอนปรับแผนรอบ ๖ เดือนหลัง
- ค่าจ้างบุคลากรสูง ไม่เป็นไปตามแผน จากการตรวจสอบพบว่า เกิดจากการจ้างลูกจ้างนอกแผนหรือมีการทำแผนไว้ต่ำกว่าความเป็นจริง

๑๒. ต้นทุนผู้ป่วยนอกและผู้ป่วยใน เดือนพฤศจิกายน ๒๕๖๕ (ผชช.ว.๒) (ตามเอกสารแนบ)

๑๓. การเทียบราคาอินซูลิน ๒ รูปแบบ (พญ.ฐาปนา รุ่งศิริวัฒน์ รพศ.) (ตามเอกสารแนบ)

เปรียบเทียบต้นทุนค่ายา
เปรียบเทียบจากรายงาน

ชนิดอินซูลิน	ขนาด 1,000 IU/1ml		ขนาด 300 IU/penfill	
	ราคา/ML	ราคา/ขวด	ราคา/penfill	ราคา/ขวด
Insulin Actrapid	90.95	0.09	67.41	0.22
Insulin Mixard	65.2	0.07	60.92	0.20
อินซูลิน Invidant (NPH)	69.55	0.07	67.41	0.22
อินซูลิน syringe อินซูลิน ขนาด 1 cc	1.85			
อินซูลิน syringe อินซูลิน ขนาด 0.5 cc	2.34			

60 unit/box

12B
6.20 (60cc)

5.95 B

6.05B
1.85+0.07(60cc)

DIABETES

๑๔. ประชาสัมพันธ์รับสมัครแพทย์ประจำบ้าน สาขาอายุรศาสตร์ ปี ๒๕๖๗ (นพ.วิรัตน์ เรืองสกุลา รพศ.) (ตามเอกสารแนบ)

๑๕. สรุปรายชื่อ RT-PCR ต่างด้าวไร้สิทธิและคนไทย (นพ.ประสงค์ อีริกิจไพศาล รพศ.)

สรุปรายชื่อ RT-PCR ต่างด้าวไร้สิทธิและคนไทย พระปกเกล้าเรียกเก็บ ตั้งแต่ 1 ต.ค. 64 - 30 ก.ย. 2565									
ลำดับ	หน่วยงานส่งตรวจ	กองทุนต่างด้าวจ่าย (ขอคืนเงินของศูนย์บริการ สสจ.)		รพช. ตามจ่าย รพศ.					
		ต่างด้าว (กรม กว.ไม่จ่าย)		ต่างด้าว+คนไทย (รพช.เรียกเก็บจาก Pz หรือ ส่วนกลางแล้ว)		จนท. รพช.		รวมทั้งหมด	
		ราย	บาท	ราย	บาท (1)	ราย	บาท (2)	ราย	บาท (1) + (2)
1	รพศ.พระปกเกล้า	1,084	1,262,600.00						
2	รพช.ชลบุรี	267	344,500.00	178	181,600.00	17	13,600.00	195	195,200.00
3	รพช.ท่าใหม่	101	129,100.00	33	39,300.00	1	800.00	34	40,100.00
4	รพช.เขาคิชฌิม	54	66,000.00	12	11,200.00	1	800.00	13	12,000.00
5	รพช.สองพี่น้อง	39	49,400.00	3	2,900.00	0	-	3	2,900.00
6	รพช.โป่งน้ำร้อน	161	195,100.00	306	315,400.00	23	21,300.00	329	336,700.00
7	รพช.มะขาม	281	341,200.00	366	325,200.00	8	6,400.00	374	331,600.00
8	รพช.แหลมสิงห์	91	115,700.00	25	29,400.00	0	-	25	29,400.00
9	รพช.สอยดาว	101	121,500.00	188	172,100.00	0	-	188	172,100.00
10	รพช.แก่งหางแมว	32	41,400.00	28	28,700.00	27	21,600.00	55	50,300.00
11	รพช.นายายอาม	33	41,800.00	15	14,800.00	12	9,600.00	27	24,400.00
12	รพช.เขาคิชฌิม	24	30,300.00	7	7,400.00	0	-	7	7,400.00
	รวมทั้งสิ้น	2,268	2,738,600.00	1,161	1,128,000.00	89	74,100.00	1,250	1,202,100.00

* หมายเหตุ รพศ.พระปกเกล้า ขอเงินสนับสนุนกองทุนต่างด้าว สสจ. เรียกเก็บ RT-PCR ผล Not Detected ตั้งแต่ 1 ต.ค. 2564 - 14 พ.ค. 2565

๑๖. โปรแกรม Ever HIE (รพศ.)

๑๗. การสนับสนุนน้ำมันกัญชา (ตำรับอาจารย์เดชา) ให้หน่วยบริการสาธารณสุข จังหวัดจันทบุรี (กง.แพทย์แผนไทย)

๑๘. ประชาสัมพันธ์ "เทศกาลท่องเที่ยวเขาสอยดาวและงานกึ่งกาชาด" วันที่ ๒๔ กุมภาพันธ์ ถึง ๕ มีนาคม ๒๕๖๖ ณ บริเวณหน้าถนนเทศบาลตำบลทรายขาว อำเภอสอยดาว จังหวัดจันทบุรี

๑๙. ประชาสัมพันธ์การฝึกอบรมการปฏิบัติการช่วยชีวิตเบื้องต้น (Basic Life Support : BLS) ในวันที่ ๒๑ กุมภาพันธ์ ๒๕๖๖

๒๐. วันที่ ๒๗ กุมภาพันธ์ ถึง ๑๓ มีนาคม ๒๕๖๖ จะมีการฝึกของหน่วยรบพิเศษในเขตอ.สอยดาว

๒๑. ประชาสัมพันธ์การให้บริการทางการแพทย์และทันตกรรม ครั้งที่ ๑/๒๕๖๖ ในวันที่ ๑๖ กุมภาพันธ์ ๒๕๖๖ เวลา ๐๘.๐๐ - ๑๗.๐๐ น. ณ โรงเรียนสอยดาววิทยา อ.สอยดาว

๒๒. วันที่ ๑๔ กุมภาพันธ์ ๒๕๖๖ จะมีการออกบัตรผู้พิการเคลื่อนที่

๒๓. วันที่ ๕ เมษายน ๖๖ จักรยานทางไกลนานาชาติเฉลิมพระเกียรติ วันที่ ๕ เม.ย. ๖๖ เข้าเขตสอยดาว เตรียมต้อนรับ ยีนโบกรัง รถพยาบาล/ทีมสาธารณสุข ต้องมีพยาบาลในรถด้วย

ที่ประชุม : รับทราบ

วาระที่ ๒ : รับรองรายงานการประชุม ครั้งที่ ๕/๒๕๖๕ ลงวันที่ ๑๖ พฤศจิกายน ๒๕๖๕

ที่ประชุม : รับรอง

วาระที่ ๓ : เรื่องเพื่อพิจารณา

กลุ่มงานการพยาบาล ๑) ขอจ้างลูกจ้างชั่วคราวรายวัน ตำแหน่งพนักงานช่วยเหลือคนไข้ จำนวน ๒ อัตรา ทดแทน น.ส.ศุภาพิชญ์ หมั่นเขตกิจ และน.ส.พรปวีญ์ สุดทั้ง และขอจ้างเหมา ทดแทนตำแหน่ง พนักงานช่วยเหลือคนไข้ (W๑)

ที่ประชุม : เห็นควรให้จ้างทดแทนได้

กลุ่มงานประกันฯ ๑) ขอปรับอัตราค่าบริการค่าห้องพิเศษ ตามระเบียบกระทรวงสาธารณสุขฯ ฉบับที่ ๗ - ๘

อัตราค่าห้องโรงพยาบาลสอยดาว ปี 2566										(ปรับปรุง มกราคม 2566)
ลำดับ	ประเภทห้อง	สามัญ	พิเศษรวม		เดี่ยวพัดลม		เดี่ยวแอร์		ค่ารถRefer	เอกสารยืนยัน
			ใช้สิทธิ์	จ่ายเพิ่ม	ใช้สิทธิ์	จ่ายเพิ่ม	ใช้สิทธิ์	จ่ายเพิ่ม		
	อัตราค่าห้อง	400	700		1,200		1,400		500/1,100	
1	ข้าราชการ/ อปท./ กทม.	400	-	-	1,000	100	1,000	200	1,100	เลขอนุมัติ
2	ประกันสังคม ตจว.	400	700	-	700	500	700	700	500	บัตรรับรองสิทธิ/บัตรประชาชน/ใบ สปส 2-15
3	ประกันสังคมเทศบาล	400	700	-	700	500	700	700	500	บัตรรับรองสิทธิ/บัตรประชาชน/ใบ สปส 2-19
4	ประกันสังคม รพ.พระปกเกล้า	400	700	-	700	500	700	700	500	บัตรรับรองสิทธิ/บัตรประชาชน
5	อสม.ในเขต	400	700	-	1,200	-	1,400	-	1,100	บัตรอสม./หนังสือรับรองจาก รพสต.
6	ครอบครัว อสม.ในเขต	400	350	350	600	600	700	700	1,100	บัตรอสม./หนังสือรับรองจาก รพสต.ระบุความสัมพันธ์
7	ทหารผ่านศึกและครอบครัว ชั้น1/2/3-4	400	500/400/300	200/300/400	500/400/300	700/800/900	500/400/300	900/1,000/1,100	1,100	บัตรทหารผ่านศึกชั้น1/2/3-4
8	ผู้นำชุมชน (เฉพาะเจ้าตัว)	400	350	350	600	600	700	700	1,100	บัตรประชาชน/บัตรผู้นำชุมชน
11	ผู้นำชุมชน (ครอบครัว)	400	350	350	600	600	700	700	1,100	บัตรผู้นำชุมชน หนังสือรับรอง ระบุความสัมพันธ์
9	ผู้นำศาสนา	400	350	350	600	600	700	700	1,100	บัตรประชาชน/หนังสือสุทธิ
10	พรบ.	400	700	-	1,000	200	1,000	400	1,100	เอกสาร พรบ.
12	UC/ผู้มีปัญหาสถานะและสิทธิ/30บพต่างชาติ	400	-	700	-	1,200	-	1,400	1,100	บัตรประชาชน/หน้า web
13	รัฐวิสาหกิจ/หน่วยงาน	400	ตามหนังสือต้นสังกัด						1,100	บัตรประชาชน/หนังสือต้นสังกัด
14	เจ้าหน้าที่รพ./สสอ.สอยดาวและครอบครัว	400	ศิษย์ห้องตามสิทธิตนเอง						ตามสิทธิ์	เอกสารตามสิทธิติดตัว
15	ต่างชาติไม่มีประกันสุขภาพ(จ่ายเองทั้งหมด)	800	-	1,400	-	2,400	-	2,800	1,100	มัดจำก่อนเข้ารับบริการผู้ป่วยใน กรณีเจ็บป่วยทั่วไป มัดจำ 5,000 บาท กรณีคลอดปกติไทย มารดาต่างชาติ มัดจำ 7,000บาท กรณีคลอดบิดา มารดาต่างชาติ มัดจำ 10,000 บาท
หมายเหตุ : 1.เจ้าหน้าที่และครอบครัวให้ศิษย์ข้อมูลตามสิทธิติดตัว หน่วยงานประกันสุขภาพจะดำเนินการตัดยอดค้างชำระทุกสิ้นเดือน(ฟรีตามนโยบาย) 2. สิทธิพิเศษต่างๆ จะต้องนำเอกสารประกอบการขอใช้สิทธิ์นั้นๆ ก่อนออกจากโรงพยาบาลเท่านั้น ถ้าไม่นำมายื่นในเวลาถือว่าไม่ขอใช้สิทธิ์ 3. ทุกสิทธิต้องเก็บหน้า Web สิทธิทุกราย 4. สำหรับสิทธิ UC ทุกประเภทค่าห้อง/ค่าเตียงสามัญรวมจ่ายตาม DRG										

ที่ประชุม : เห็นชอบ

๒) ขอปรับลูกจ้างเหมาบริการรายชั่วโมง นางสาวจิราวรรณ บัวจันทร์ จพ.สถิติ (จ้างเหมา ชม.ละ ๔๘.๗๕ บาท เริ่มงานตั้งแต่ พ.ย.๖๔) ปรับเป็นลูกจ้างรายวัน เพิ่มสวัสดิการให้ จนท.

ที่ประชุม : เห็นควรให้เปลี่ยนจากการจ้างเหมาเป็นลูกจ้างชั่วคราวรายวัน ได้

กลุ่มงานบริหารทั่วไป ๑) ข้าราชการมีความประสงค์ขอย้าย ๑ ราย คือ นายเอกราช มีแก้ว ตำแหน่งนักวิชาการสาธารณสุขชำนาญการ ตำแหน่งเลขที่ ๒๗๔๒๐ กลุ่มงานบริการด้านปฐมภูมิและองค์รวม สังกัดโรงพยาบาลสอยดาว ขอย้ายไปปฏิบัติราชการที่กลุ่มงานยุทธศาสตร์สาธารณสุข สำนักงานสาธารณสุขจังหวัดบุรีรัมย์ โดยขอใช้ตำแหน่งว่างของสำนักงานสาธารณสุขจังหวัดบุรีรัมย์ ตำแหน่งเลขที่ ๕๒๑๐๑

ที่ประชุม : รับทราบและพิจารณาแล้วเห็นควรให้ข้าราชการดังกล่าวย้ายไปปฏิบัติราชการที่กลุ่มงานยุทธศาสตร์สาธารณสุข สำนักงานสาธารณสุขจังหวัดบุรีรัมย์ ได้ตามประสงค์

วาระที่ ๔ : สรุปผลการดำเนินงานของฝ่ายต่างๆ

กลุ่มงานประกันสุขภาพยุทธศาสตร์และสารสนเทศทางการแพทย์

๑. รายงานลูกหนี้คำรักษาพยาบาลปีงบประมาณ ๒๕๖๖ ไตรมาส ๑ และ ไตรมาส ๒ เดือน ม.ค.๒๕๖๖

๑.๑ ลูกหนี้ OP (ต.ค.๖๕ - ม.ค.๖๖)

ลำดับ	สิทธิ OP	ลูกหนี้	ขาดเขตสุทธิ	มูลค่าหนี้คงเหลือ
๑	UC	๓๖๙,๐๖๗.๐๐	๒๖๒,๐๔๑.๒๕	๗๖,๙๒๕.๐๐
๒	ปกส.	๙๙๙,๘๙๓.๐๐	๑๘,๓๓๕.๐๐	๙๖๗,๕๖๓.๐๐
๓	จ่ายตรง	๒,๑๗๗,๗๑๒.๐๐	๑,๙๑๓,๕๕๐.๔๗	๒๖๔,๑๖๑.๕๓
๔	ต่างด้าว	๓๕๖,๑๘๑.๐๐	-	๓๕๖,๑๘๑.๐๐
๕	พรบ.รณยานต์	๑๙๖,๒๗๖.๐๐	-	๑๙๖,๒๗๖.๐๐
	รวม	๔,๐๙๙,๑๒๙.๐๐	๒,๑๙๓,๙๒๖.๗๒	๑,๙๐๕,๒๐๒.๒๘

๑.๒ ลูกหนี้ IP (ต.ค.๖๕ - ม.ค.๖๖)

ลำดับ	ชื่อฝั่งบัญชี	ลูกหนี้	ขาดเขตสุทธิ	มูลค่าหนี้คงเหลือ
๑	UC	๑๐,๘๙๑,๕๐๘.๐๐	๖๑๗,๕๐๕.๐๐	๑๐,๒๗๔,๐๐๓.๐๐
๒	ประกันสังคม	๓๗๘,๔๓๒.๒๕	๑๓,๙๗๐.๐๐	๓๖๔,๔๖๒.๒๕
๓	จ่ายตรง (ขรก. อปท. กทม.)	๗๐๘,๗๖๑.๐๐	๒๒,๓๗๙.๐๐	๖๘๖,๓๘๒.๐๐
๔	ต้นสังกัด(หน่วยงาน)	๕,๓๒๖.๐๐	-	๕,๓๒๖.๐๐
๕	ต่างด้าว	๘๒๗,๖๘๖.๐๐	๒๙๖,๖๐๙.๐๐	๕๓๑,๐๗๗.๐๐
๖	พรบ.รณยานต์	๓๑๙,๕๕๙.๐๐	๑๑๕,๔๔๔.๐๐	๒๐๔,๑๑๕.๐๐
๗	บุคคลที่มีปัญหาสถานะและสิทธิ	๑๘,๔๐๘.๐๐	-	๑๘,๔๐๘.๐๐
	รวม	๑๓,๑๔๙,๖๘๐.๒๕	๑,๐๖๕,๙๐๗.๐๐	๑๒,๐๘๓,๗๗๓.๒๕

๒. รายรับค่ารักษาพยาบาล สปสช. รพ.สอยดาว ปี ๖๖ (ณ มกราคม ๒๕๖๖)

กองทุน	งบประมาณ
กองทุนผู้ป่วยนอก	๓๓,๐๒๓,๓๓๐.๓๙
กองทุนผู้ป่วยใน	๔,๕๕๙,๘๘๐.๐๔
กองทุน Central Reimburse	๕๓๘,๖๒๒.๐๐
งบ CF	๒,๕๓๖,๒๙๙.๓๘
กองทุนสร้างเสริมสุขภาพและป้องกันโรค	๘,๕๖๐,๒๔๕.๒๘
กองทุนเอดส์	๔๒,๑๖๓.๐๐
บริการควบคุม ป้องกัน และรักษาโรคเรื้อรัง	๓๒,๒๐๐.๐๐
เงินช่วยเหลือเบื้องต้นผู้รับบริการและผู้ให้บริการ	๒๐,๐๐๐.๐๐
สวัสดิการรักษายาของพนักงานส่วนท้องถิ่น	๖๙๕,๐๓๖.๐๒
พระราชกำหนดกู้เงินฯ	๑๔,๗๘๗,๘๙๑.๘๘
รวม	๖๔,๗๙๕,๖๖๗.๙๙

ประมาณการแผนรายรับ UC ปี ๖๖ จำนวน ๗๖,๔๕๑,๔๐๐.๐๐ บาท รายรับจริง UC (ณ ม.ค. ๖๖) จำนวน ๔๙,๒๙๒,๗๔๐.๐๙ (ไม่รวมเงินรายรับโควิด-๑๙) คิดเป็นร้อยละ ๖๔.๔๘

๓. รายงานผลการดำเนินงานตรวจสอบและประกันสุขภาพแรงงานต่างด้าว ปีงบประมาณ ๒๕๖๖

๓.๑ จำนวนแรงงานต่างด้าวตรวจสอบสุขภาพ

การขยายบัตรประกันสุขภาพ	จำนวน	ค่าตรวจสอบสุขภาพ
ปี ๒๕๖๖ (ถึง ม.ค.๖๖)	๒,๑๐๓	๑,๐๕๑,๕๐๐
ปี ๒๕๖๕	๕,๐๓๓	๒,๕๑๖,๕๐๐
ปี ๒๕๖๔	๒,๙๘๐	๑,๔๙๐,๐๐๐
ปี ๒๕๖๓	๑,๗๓๕	๘๖๗,๕๐๐
ปี ๒๕๖๒	๓,๗๗๒	๑,๘๘๖,๐๐๐

๓.๒ รายการจัดสรรกองทุนประกันสุขภาพแรงงานต่างด้าว ไตรมาส ๑

รายการจัดสรรเงินกองทุนประกันสุขภาพแรงงานต่างด้าว จังหวัดจันทบุรี ไตรมาส 1 ปี 2566

หน่วยบริการ	ส่วนที่ 1 ไม่เกินร้อยละ 80		ส่วนที่ 2 ส่วนที่เหลือ ไม่น้อยกว่าร้อยละ 20		รวมจัดสรรทั้งสิ้น (บาท)	
	ตามจ่าย ต่างจังหวัดกรณี ไม่ใช่ค่าใช้จ่ายสูง	จัดสรรตามเกณฑ์ตามผลงานไตรมาส 1 ปี 2566 (บาท)	จัดสรรลดภาระ ค่าใช้จ่ายที่ไม่สามารถ เรียกเก็บได้ตามเกณฑ์ ไม่เกินร้อยละ 80	สร้างแรงจูงใจ ตามผล การจับทะเบียนบัตรตาม สัดส่วนวงเงินไม่น้อยกว่า ร้อยละ 20		
		OP	IP			
รพ.พระปกเกล้า		432,475.50	2,242,958.90	7,438.58	1,064.35	2,683,937.33
รพ.ชลียง		145,722.84	121,535.88	13,626.00	1,649.74	282,534.46
รพ.ท่าใหม่		82,576.00	20,667.98	5,283.46	75.39	108,602.83
รพ.เขาสกิม		119,853.00	52,840.03	10,811.60	567.65	184,072.28
รพ.สองพี่น้อง		68,441.50	36,126.22	12,715.14	443.48	117,726.34
รพ.โป่งน้ำร้อน		295,039.00	341,027.85	27,891.35	52,188.43	716,146.63
รพ.มะขาม		296,047.25	166,882.66	5,853.23	7,920.51	476,703.65
รพ.แหลมสิงห์		53,090.00	41,153.65	3,281.97	1,219.56	98,745.18
รพ.สอยดาว		199,471.50	176,434.88	13,606.25	6,168.77	395,681.40
รพ.แก่งหางแมว		152,756.50	74,545.22	36,105.61	971.22	264,378.55
รพ.นายายอาม		85,034.25	73,367.93	4,882.31	523.30	163,807.79
รพ.เขาคิชฌกูฏ		236,698.00	117,191.34	13,160.68	988.95	368,038.97
รวม	27,065.79	2,167,205.34	3,464,732.54	154,656.18	73,781.35	5,887,441.20
รวมส่วนที่ 1 = 5,659,003.67 บาท			รวมส่วนที่ 2 = 228,437.53 บาท		ณ วันที่ 23 มกราคม 2566	

๓.๓ ปัญหา/ ข้อเสนอ

๓.๓.๑ ห้องน้ำ/ สถานที่รับตรวจสุขภาพแรงงานต่างด้าว

๓.๓.๒ แผนโดมเอนกประสงค์

๓.๔ Hos-Merge เข้าดำเนินการ IPD paperless ในวันที่ ๒๑-๒๒ ก.พ. ๖๖ โดยเข้ามาวางแผนใช้งานจริง ทีมงานเข้าหน้างานจริงเพื่อเช็ค ตรวจสอบ Infrastructure และ training การใช้งานเบื้องต้นให้กับบุคลากร สอน แนะนำ User ตาม Flow งานจริงที่หน้างานและทำการ Admit จริง

๔. นโยบายบริการเพิ่มเติม ปี ๖๖

๔.๑ Telemedicine ขึ้นทะเบียนกับ สปสช.แล้ว เมื่อ ๙ ก.พ.๖๖อัตราการชดเชยบริการได้ ๕๐ บาท

กระบวนการให้บริการ สปสข

คัดกรองผู้ป่วยเข้าสู่ระบบ	ประสานนัดหมาย	แสดงตัวตนผ่าน เทคโนโลยี หรือ Application	พบแพทย์ออนไลน์	รับยาไปรษณีย์/ร้านยา	การบันทึกข้อมูลและขอค่าบริการ
					
ผู้ป่วยโรคเรื้อรัง รายน่า โหม่งช่วยบริการ ที่มีอาการคงที่ ความดันโลหิตปกติ และมีกรไอรรับ บริการแนว tele	ประสานนัดหมาย นัดหมาย โทรเวชกรรม Telemedicine และนัดหมาย ตรวจสอน สิทธิการรักษา แจ้ง visit เตรียมประวัติ การรักษา	ผู้ป่วย Download Application ตรวจสอบความถูกต้องของข้อมูล ผู้ป่วย มีบัญชีตัวตนและแสดงการยินยอมรับบริการ ยินยอมให้ใช้สิทธิบัตรประชาชนใด ๆ เช่น Smart card Zoom หรือ Skype L1 ในแอปพลิเคชัน	พบแพทย์ออนไลน์ได้ ทำการรักษา ตรวจวินิจฉัย รักษา นัดหมาย นัดรับบริการ ไปรับยา	ผู้ป่วยไปรับยาทางไปรษณีย์/ร้านยา ร่วมกับบริการเภสัชกรรมทางไกลตามประกาศของกรมการแพทย์ กระทรวงสาธารณสุข และยื่นขอรับบริการเภสัชกรรมทางไกล	บันทึกข้อมูลผ่านโปรแกรม e-Claim

๕. นิเทศงาน คปสอ.สอยดาว

สถานที่ดำเนินการจัดประชุมเชิงปฏิบัติการเสริมพลังการดำเนินงานด้านสาธารณสุข
ระดับอำเภอ ประจำปีงบประมาณ พ.ศ. 2566
ระหว่างวันที่ 21 กุมภาพันธ์-14 มีนาคม 2566

วันที่	เวลา	คปสอ.	สถานที่
21 ก.พ. 2566	09.00 – 12.00 น.	ขลุ่ย	ห้องประชุมโรงพยาบาลขลุ่ย***
	13.00 – 16.30 น.	แหลมสิงห์	ห้องประชุมโรงพยาบาลแหลมสิงห์
2 มี.ค. 2566	09.00 – 12.00 น.	สอยดาว	ห้องประชุมโรงพยาบาลสอยดาว***
	13.00 – 16.30 น.	โป่งน้ำร้อน	ห้องประชุมโรงพยาบาลโป่งน้ำร้อน
7 มี.ค. 2566	09.00 – 12.00 น.	ท่าใหม่	ห้องประชุมโรงพยาบาลท่าใหม่***
	13.00 – 16.30 น.	เขาสกิม	ห้องประชุมโรงพยาบาลเขาสกิม
9 มี.ค. 2566	09.00 – 12.00 น.	แก่งหางแมว	ห้องประชุมโรงพยาบาลแก่งหางแมว***
	13.00 – 16.30 น.	นายายอาม	ห้องประชุมโรงพยาบาลนายายอาม
10 มี.ค. 2566	09.00 – 12.00 น.	เขาคิชฌกูฏ	ห้องประชุมโรงพยาบาลเขาคิชฌกูฏ***
	13.00 – 16.30 น.	เมือง	ห้องประชุมโรงพยาบาลเมือง
15 มี.ค. 2566	09.00 – 12.00 น.	มะขาม	ห้องประชุมโรงพยาบาลมะขาม***
	13.00 – 16.30 น.	สองพี่น้อง	ห้องประชุมโรงพยาบาลสองพี่น้อง

หมายเหตุ 1. ทีมนิเทศจาก สสจ. ประมาณ 25-30 คน
 2. ขอให้ทุกรพ. จัดเตรียมห้องประชุม 60-80 คน (ขึ้นอยู่กับจนท.ใน CUP ตนเอง)
 3. รับประทานอาหารเที่ยง ณ รพ.ที่นิเทศช่วงเช้า ****
 (กง.ยุทธธา จะประสานเรื่องอาหารเที่ยงและอาหารว่างภายหลัง)

ลำดับ	กลุ่ม/กลุ่มงาน	KPI	ประเด็นการพัฒนางาน / ตัวชี้วัด การนิเทศงาน คปสอ. สสจ. จันทบุรี ปีงบประมาณ 2566
1	กง.ประกันสุขภาพ	1	การจัดทำระบบจัดเก็บรายได้คุณภาพ ของโรงพยาบาล
2	กง.บริหารทั่วไป	2	การเบิกจ่ายงบประมาณและก่อกำหนดผู้พันภาพรวมของหน่วยงานในสังกัดสำนักงานปลัดสาธารณสุขส่วนภูมิภาค
3	กลุ่มกฎหมาย	3	ติดตามจัดทำข้อมูลตามข้อกำหนดของแบบวัดการเปิดเผยข้อมูลสาธารณะ การประเมินคุณธรรมและความโปร่งใสในการดำเนินงานของหน่วยงาน ในสังกัดสำนักงานสาธารณสุขจังหวัดจันทบุรี (ITA)
4	ส่งเสริมสุขภาพ	4	การขับเคลื่อนตำบลต้นแบบเด็กจังหวัดลาด สุขภาพดี+มาตรฐานศพด.4D
		5	การขับเคลื่อนชมรมผู้สูงอายุต้นแบบ
		6	การขับเคลื่อนการป้องกันและแก้ไขปัญหาการตั้งครรภ์ในวัยรุ่น
		7	การขับเคลื่อนคลินิกผู้สูงอายุในโรงพยาบาล
5	ทันตสาธารณสุข	8	ระบบคัดกรองมะเร็งช่องปากในผู้สูงอายุ
6	กง.แพทย์แผนไทย	9	การจัดบริการคลินิกกัญชาทางการแพทย์
7	คุ้มครองผู้บริโภค	10	สถานที่ผลิตอาหารได้มาตรฐาน GMP (Good Manufacturing Practice)
8	พัฒนาบุคลากร	11	ติดตามการดำเนินงาน ระบบหมอพร้อม Digital ID และ Telemedicine
9	บริหารทรัพยากรบุคคล	12	ติดตามปัญหาการถ่ายโอนบุคลากรสาธารณสุขให้แก่องค์กรปกครองส่วนท้องถิ่น
10	ควบคุมโรคติดต่อ	13	รูปแบบการให้บริการวัคซีนป้องกัน covid 19 และวัคซีนพื้นฐาน
11	กง.พัฒนาคุณภาพ	14	การขับเคลื่อน IMC ในสหสาขาวิชาชีพ
12	กง.อนามัยสิ่งแวดล้อม	15	การดำเนินงาน Green & Clean Hospital Chalange ใน รพ./รพ.สต.
13	กง.ควบคุมโรคไม่ติดต่อ	16	Remission DM
		17	การดูแลผู้ป่วยจิตเวชและยาเสพติดแบบบูรณาการ

ที่ประชุม : รับทราบ

กลุ่มงานการพยาบาล : ๑) สรุปผลการปฏิบัติงานเดือนมกราคม ๒๕๖๖

OPD	จำนวนผู้ป่วย OPD	๙,๖๓๓	ราย
	จำนวนผู้ป่วย Screen	๘,๑๓๑	ราย
ER	จำนวนผู้ป่วยทั้งหมด	๒,๓๕๙	ราย
	ผู้ป่วยอุบัติเหตุจราจร	๑๐๔	ราย
	ผู้ป่วยอุบัติเหตุทั่วไป	๓๒๕	ราย
	ผู้ป่วยทั่วไป	๒,๒๕๘	ราย
	ผู้ป่วย Refer/Dead	๑๑๕/๖	ราย
LR	จำนวนผู้คลอดปกติ/ผิดปกติ	๑๙/๐	ราย
	(ไทย ๑๙ ราย ต่างชาติ ๖ ราย)		
	จำนวนเด็กเกิดมีชีพ	๑๙	ราย
	(ไทย ๑๙ ราย ต่างชาติ ๖ ราย)		
	จำนวนเด็กน้ำหนักต่ำกว่า ๒,๕๐๐ gm	๒	ราย
	(ไทย ๑ ราย ต่างชาติ ๑ ราย)		

	OR	จำนวนผู้ป่วยผ่าตัด	๒๓	ราย
		ผ่าตัดเล็ก	๑๖	ราย
		ผ่าตัดใหญ่	๗	ราย
	W ๒	จำนวนผู้ป่วย Admit ทั้งหมด	๑๕๔	ราย
		ผู้ป่วย Dead	๕	ราย
		ผู้ป่วย Refer	๑๗	ราย
	สุขภาพจิต	จำนวนรับคำปรึกษา	๑๗๔	ราย
		จำนวนผู้ป่วยฆ่าตัวตายสำเร็จ/ไม่สำเร็จ	๑/๑	ราย
งานพัฒนาคุณภาพ	:	๑) รายงานตัวชีวิต ระดับโรงพยาบาลเดือน มกราคม ๒๕๖๖		
		- จำนวนผู้ป่วยนอนในโรงพยาบาล	๓๗๐	ราย
		- จำนวนผู้ป่วยตายในโรงพยาบาล	๑๑	ราย
		- อัตราตายรวม	๒.๙๗	
		- จำนวนวันนอน	๑,๐๘๓	วัน
		- จำนวนผู้ป่วย Readmit	๑๑	ราย
		- อัตรา Readmit	๒.๙๗	
		- น้ำหนักสัมพันธเฉลี่ยของผู้ป่วยในตามกลุ่มวินิจฉัยโรคร่วม (RW) ๐.๖๕		
		- อัตราการครองเตียง	๕๘.๒๓	
		- จำนวนมารดาตั้งครรภ์ครบกำหนด และฝากครรภ์ครบกำหนด ๕ ราย		
		- จำนวนเด็กที่มีน้ำหนักต่ำกว่ามาตรฐานจากมารดาที่ฝากครรภ์ครบกำหนด ๑ ราย		
		- หญิงตั้งครรภ์รายใหม่ทั้งหมด	๔๔	คน
		- ฝากครรภ์ < ๑๒ สัปดาห์	๑๑	คน
		- โลหิตจางหญิงตั้งครรภ์	๐	คน
		- ตั้งครรภ์อายุ < ๒๐ ปี	๕	คน
		- น้ำหนักน้อยกว่า ๒,๕๐๐	๐	คน
		- ฝากครรภ์ครบ ๕ ครั้งตามเกณฑ์	๓	คน
		- จำนวนคลอดในเขต	๑๑	คน
		- ตรวจเต้านม/ผิดปกติ	๘/๐	
		๒) แจงรายการจ้างเหมาปรับปรุง ตึกผู้ป่วยใน ๒ มียอดค่าใช้จ่าย ๒๖๗,๐๐๐ บาท		
		ห้องแยกโรค มีค่าใช้จ่าย ๓๕๘,๕๕๗ บาท Ward ๓ มีค่าใช้จ่าย ๒๒๕,๐๐๐ บาท		
		ซึ่งไม่ได้ขอไว้ในแผนปฏิบัติการฯ ของโรงพยาบาลประจำปี ๒๕๖๖		
		๓) แจงการประเมิน HA ยังไม่ได้รับการรับรองการประเมิน แต่จะมีการนำเสนอผลงาน		
		ในงาน HA Forum ชื่อผลงาน STEMI Delivery at SOIDAO Hospital ในวันที่		
		๑๔ - ๑๗ มี.ค.๖๖ ณ ศูนย์การประชุมอิมแพ็ค เมืองทองธานี		

ที่ประชุม : รับทราบ

กลุ่มงานบริหารทั่วไป

๑) การบริหารการเงินการคลังของหน่วยบริการสุขภาพ (CFO)

๑.๑) แจ้งเงินบำรุงคงเหลือ ณ วันที่ ๓๑ ม.ค.๖๖

โรงพยาบาลสอยดาว						
รายงานติดตามแผนประมาณการรับ - จ่ายเงินบำรุง						
ผลการดำเนินงาน เดือนมกราคม 2566 ประจำปีงบประมาณ พ.ศ. 2566						
	แผนทั้งปี	ประมาณการที่ควรเป็น	ผลการดำเนินงาน	ส่วนต่าง	ร้อยละ	
รายการรับ						
P04	รายได้ UC	76,451,400.00	25,483,800.00	52,388,165.77	26,904,365.77	105.57
P05	รายได้จาก EMS	353,100.00	117,700.00	58,700.00	- 59,000.00	- 50.13
P06	รายได้ค่าบริการเบิกต้นสังกัด	70,438.00	23,479.33	24,089.00	609.67	2.60
P061	รายได้ค่าบริการ อปท.	457,000.00	152,333.33	695,310.02	542,976.69	356.44
P07	รายได้ค่าบริการเบิกจ่ายตรงกรมบัญชีกลาง	7,029,000.00	2,343,000.00	2,511,048.92	168,048.92	7.17
P08	รายได้ประกันสังคม	4,132,000.00	1,377,333.33	3,920,717.81	2,543,384.48	184.66
P09	รายได้แรงงานต่างด้าว	5,178,500.00	1,726,166.67	1,308,351.24	- 417,815.43	- 24.20
P10	รายได้ค่าบริการและบริการอื่น ๆ	30,219,000.00	10,073,000.00	50,517,736.99	40,444,736.99	401.52
P12	รายได้อื่น	3,727,500.00	1,242,500.00	914,177.27	- 328,322.73	- 26.42
	เงินรับฝากอื่น	4,337,000.00	1,445,666.67	1,473,154.12	27,487.45	1.90
	รวมรายรับ	131,954,938.00	43,984,979.33	113,811,451.14		86.25
รายการจ่าย						
P14	ค่ายา	14,500,000.00	4,833,333.33	4,424,773.96	- 408,559.37	- 8.45
P15	ค่าเวชภัณฑ์มีชีวะยาและวัสดุการแพทย์	12,000,000.00	4,000,000.00	2,400,090.56	- 1,599,909.44	- 40.00
P151	ค่าวัสดุทันตกรรม	900,000.00	300,000.00	24,740.00	- 275,260.00	- 91.75
P16	ค่าวัสดุวิทยาศาสตร์การแพทย์	5,046,632.00	1,682,210.67	1,875,978.88	193,768.21	11.52
P18	ค่าจ้างชั่วคราว/พดส./ค่าจ้างเหมาบุคลากรอื่น	14,127,000.00	4,709,000.00	4,778,041.92	69,041.92	1.47
P19	ค่าตอบแทน	32,569,382.00	10,856,460.67	8,541,819.25	- 2,314,641.42	- 21.32
P20	ค่าใช้จ่ายบุคลากรอื่น	846,755.00	282,251.67	710,479.20	428,227.53	151.72
P21	ค่าใช้สอย	18,000,000.00	6,000,000.00	6,079,659.10	79,659.10	1.33
P22	ค่าสาธารณูปโภค	3,764,400.00	1,254,800.00	1,333,481.04	78,681.04	6.27
P23	วัสดุใช้ไป	7,832,410.00	2,610,803.33	2,280,076.95	- 330,726.38	- 12.67
P25	ค่าใช้จ่ายอื่น	13,840,000.00	4,613,333.33	10,333,713.54	5,720,380.21	124.00
	ค่าใช้จ่ายครุภัณฑ์ งบลงทุนจากเงินบำรุง	4,959,800.00	1,653,266.67	2,516,618.44	863,351.77	52.22
	ค่าใช้จ่ายสิ่งก่อสร้าง งบลงทุนจากเงินบำรุง	-	-	-	-	#DIV/0!
	รวมรายจ่าย	128,386,379.00	42,795,459.67	45,299,472.84		35.28
	รายรับสูง (ค่า) กว่ารายจ่าย	3,568,559.00		68,511,978.30		
	เงินคงเหลือยกมา ณ 30 กย 65			47,879,177.84		
	ภาระหนี้สินผูกพัน			22,349,284.79		
	เงินคงเหลือยกไป			94,041,871.35		

๑.๒) แจ้งค่าใช้จ่ายหมวดค่าสาธารณูปโภค เดือน มกราคม ๒๕๖๖

- ค่าไฟฟ้าตึกใหม่ ๒๙,๕๗๑.๑๓ หน่วย เป็นเงิน ๑๑๓,๖๘๕.๕๖ บาท
- ค่าไฟฟ้าตึกเก่า ๔๖,๒๙๔.๓๔ หน่วย เป็นเงิน ๑๗๘,๕๕๓.๓๖ บาท
 - รพ. ๔๓,๑๓๐.๓๔ หน่วย
 - บ้านพัก ๓,๑๖๔.๐๐ หน่วย
- ค่าน้ำมัน ๓,๔๑๖.๖๑ ลิตร เป็นเงิน ๑๒๐,๓๗๐.๕๐ บาท
- Refer ๑๕๙ เทียว เป็นเงิน ๖๑,๙๕๐.๓๐ บาท = ๕๔.๔๗%
- ใช้ในการสนับสนุนการปฏิบัติงาน เป็นเงิน ๕๘,๔๒๐.๒๐ บาท = ๔๘.๕๓%

๑.๓) การควบคุมภายในของหน่วยงาน ตามระเบียบคณะกรรมการตรวจเงินแผ่นดิน

๑.๓.๑ การพัฒนาระบบการควบคุมภายใน ปี ๒๕๖๖

- การจัดทำแผนเงินบำรุง โรงพยาบาลสอยดาว

๑.๓.๒ สถานการณ์การเงินในระบบบัญชี

- อัตราส่วนเงินทุนหมุนเวียน Current Ratio = ๓.๗๑

- อัตราส่วนสินทรัพย์คล่องตัว Quick Ratio = ๓.๔๘

- อัตราความเสี่ยงด้านการเงินของหน่วยบริการ เดือน ม.ค.๖๖ = ๐

๑.๔) รายงานข้อมูลการติดตามค่าใช้จ่าย (Plan fin)

รายงานข้อมูลการติดตามค่าใช้จ่าย (Planfin) ของ รพ.สอยดาว ณ วันที่ 31 มกราคม 2566						
รายการ	แผนทั้งปี	ประมาณการที่ควรเป็น	ค่าที่เป็นจริง	ส่วนต่าง	ร้อยละจากแผน	
รายได้ UC	86,078,897.00	28,692,965.67	45,182,161.38	16,489,195.71	57.47	OK
รายได้จาก EMS	450,000.00	150,000.00	58,700.00	91,300.00	60.87	Not OK
รายได้ค่าบริการเบิกต้นสังกัด	70,438.00	23,479.33	34,883.00	11,403.67	48.57	OK
รายได้ค่าบริการ อพท.	669,300.00	223,100.00	601,382.52	378,282.52	169.56	OK
รายได้ค่าบริการเบิกจ่ายตรงกรมบัญชีกลาง	8,787,500.00	2,929,166.67	2,469,442.92	459,723.75	15.69	Not OK
รายได้ประกันสังคม	5,561,856.00	1,853,952.00	550,648.64	1,303,303.36	70.30	Not OK
รายได้แรงงานต่างด้าว	5,495,289.00	1,831,763.00	1,709,462.35	122,300.65	6.68	Not OK
รายได้ค่าบริการและบริการอื่น ๆ	18,322,990.00	6,107,663.33	3,443,720.00	2,663,943.33	43.62	Not OK
รายได้งบประมาณส่วนบุคคลากร	51,770,560.00	17,256,853.33	17,053,509.99	203,343.34	1.18	Not OK
รายได้อื่น	19,202,696.00	6,400,898.67	3,818,078.18	2,582,820.49	40.35	Not OK
รายได้ลงทุน	5,196,299.00	1,732,099.67	1,293,000.00	439,099.67	25.35	Not OK
รวมรายได้	201,605,825.00	67,201,941.67	76,214,988.98	9,013,047.31		
ต้นทุนยา	18,330,000.00	6,110,000.00	5,944,223.98	165,776.02	2.71	OK
ต้นทุนเวชภัณฑ์มีชีวะและวัสดุการแพทย์	8,500,500.00	2,833,500.00	2,668,965.81	164,534.19	5.81	OK
ต้นทุนวัสดุทันตกรรม	500,000.00	166,666.67	31,322.45	135,344.22	81.21	OK
ต้นทุนวัสดุวิทยาศาสตร์การแพทย์	5,150,000.00	1,716,666.67	2,358,528.50	641,861.83	37.39	Not OK
เงินเดือนและค่าจ้างประจำ	51,808,190.00	17,269,396.67	17,078,773.76	190,622.91	1.10	OK
ค่าจ้างชั่วคราว	13,376,770.00	4,458,923.33	4,455,291.92	3,631.41	0.08	OK
ค่าตอบแทน	34,707,834.00	11,569,278.00	11,598,455.75	29,177.75	0.25	Not OK
ค่าใช้จ่ายบุคลากรอื่น	3,942,003.00	1,314,001.00	939,284.60	374,716.40	28.52	OK
ค่าใช้จ่ายสอย	17,685,121.00	5,895,040.33	2,570,194.75	3,324,845.58	56.40	OK
ค่าสาธารณูปโภค	3,764,400.00	1,254,800.00	953,295.51	301,504.49	24.03	OK
วัสดุใช้ไป	7,902,410.00	2,634,136.67	2,512,331.85	121,804.82	4.62	OK
ค่าเสื่อมราคาและค่าตัดจำหน่าย	17,231,872.00	5,743,957.33	5,025,978.69	717,978.64	12.50	OK
หนี้สูญและสงสัยจะสูญ	63,362.00	21,120.67	23,184.27	2,063.60	9.77	Not OK
ค่าใช้จ่ายอื่น	28,785,669.00	9,595,223.00	4,024,405.10	5,570,817.90	58.06	OK
รวมค่าใช้จ่าย	211,748,131.00	70,582,710.33	60,184,236.94	10,398,473.39		
ส่วนต่างรายได้หักค่าใช้จ่าย	- 10,142,306.00	- 3,380,768.67	16,030,752.04			
ทุนสำรองสุทธิ (NWC)			101,710,338.01			OK
สรุป ทุนสำรองสุทธิ (NWC)	-		101,710,338.01			
เงินบำรุงคงเหลือ			115,644,068.27			OK
หนี้สินและภาระผูกพัน			37,484,388.26			OK
			78,159,680.01			

ที่ประชุม : รับทราบ

กลุ่มงานทันตกรรม

: ๑) รายงานคนไข้เดือนมกราคม ๒๕๖๖

คนไข้ทั้งหมด	๑,๕๘๑	ครั้ง		
- ในเวลา	๑,๕๘๑	ครั้ง	คิดเป็นเงิน	๔๕๕,๐๓๙.๐๐ บาท
- นอกเวลา	-	ครั้ง	คิดเป็นเงิน	- บาท
			รวม	๔๕๕,๐๓๙.๐๐ บาท

ที่ประชุม : รับทราบ

กลุ่มงานเภสัชกรรมและคุ้มครองผู้บริโภค

: ๑) แจ้งยอดก่อนนี้ผูกพัน ณ วันที่ ๓๑ มกราคม ๒๕๖๖

- ยา	๑,๓๓๙,๒๔๙.๗๒	บาท
- เวชภัณฑ์มีไชยา	๓๔๑,๓๕๒.๒๐	บาท
- ครุภัณฑ์การแพทย์	-	บาท

๒) รายงานยาและเวชภัณฑ์คงคลัง

- ยาคงคลัง	๔,๗๘๖,๗๐๒.๑๑	บาท
- ยาคงคลัง	อัตรา Stock	๑.๑๙ เดือน
- เวชภัณฑ์คงคลัง	๒,๗๗๗,๗๓๔.๐๒	บาท
- เวชภัณฑ์คงคลัง	อัตรา Stock	๔.๕๒ เดือน

๓) แจ้งการบล็อกรับของของบริษัท DKSH ประเทศไทย จำกัด เนื่องจากการส่งเบิกชุดอนุมัติ มีจำนวนหลายรายการ ซึ่งบางรายการไม่มีสินค้าส่ง จึงทำให้ ณ วันเบิกจ่ายล่าช้า ปัจจุบันไม่มีการบล็อกรับแล้ว

ที่ประชุม : รับทราบ

กลุ่มงานบริการปฐมภูมิและองค์รวม

: ๑) สรุปผลการดำเนินงาน

ข้อมูลประชากรกลางปี 2565				
ประชากรในเขตพื้นที่มี 11,332 คน แบ่งเป็น ชาย 5,813 คน / หญิง 5,519 คน				
จำนวนบ้าน 3,300 หลังคาเรือน จำนวนครอบครัว 4,222 ครอบครัว				
STEP 1	STEP 2	STEP 3	STEP 4	STEP 5
บ้าน	หลังคาเรือน	ชาย	หญิง	รวม
1	บ้านปะดง	3262	3194	6456
5	บ้านท่าใหม่	582	419	1011
6	บ้านเขาแก้ว	871	904	1775
8	บ้านพัฒนาเรือง	491	432	923
9	บ้านใหม่สลับสูง	256	253	509
11	บ้านนาหลวง	341	317	658

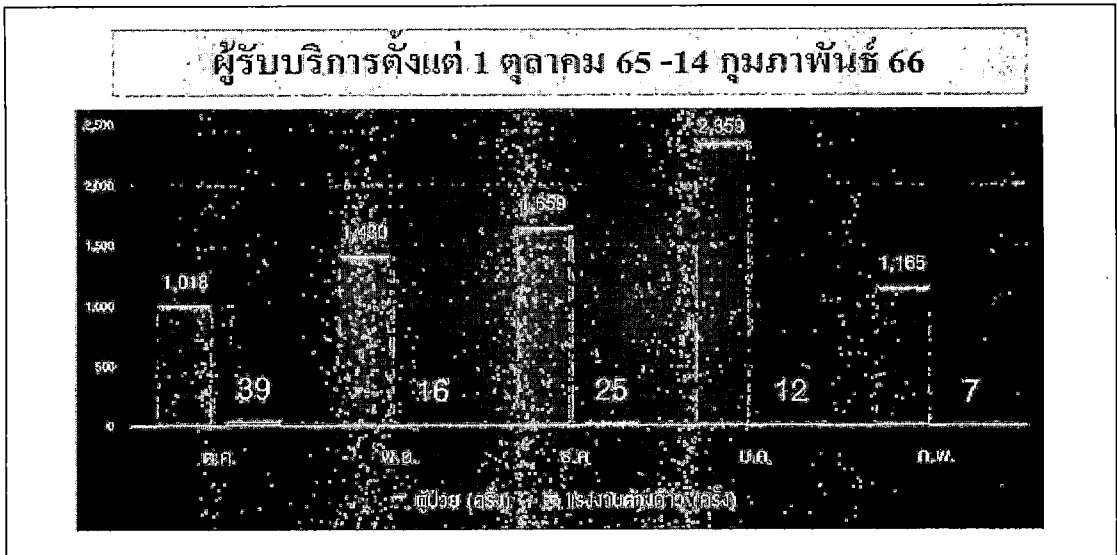

ข้อมูลการได้รับวัคซีนโควิด-19

เป้าหมาย	จำนวน (คน)	ผลงาน	ร้อยละ
บุคคลทั่วไป	10728	7307	68.11
ผู้สูงอายุ 60 ปีขึ้นไป	1791	1159	64.71
7 กลุ่มโรค	135	132	99.78
รวม	1023	889	86.90

โรคที่ต้องเฝ้าระวังที่ PCU

1. โรคติดเชื้อไวรัสโคโรนา 2019 (Covid-19 virus)
2. โรคอุจจาระร่วง (Diarrhoea)
3. อาหารเป็นพิษ (Food Poisoning)
4. โรคอีสุกอีใส (Chick enpox)
5. โรคมือเท้าปาก (Hand foot and mouth disease)

EPIDEMIOLOGY			
10 อันดับโรค ผู้ป่วยที่โรงพยาบาล ร.จ. 506 ตั้งแต่วันที่ 1/01/2566 ถึง 31/01/2566 จ.สงขลา จ.จันทร์			
อันดับ	โรค	จำนวนผู้ป่วย	จำนวนเตียง
1	Diarrhoea	151	234.94
2	Pyrexia	41	63.63
3	Pneumonia	33	51.21
4	Food Poisoning	20	31.04
5	Influenza	13	20.18
6	S.I.D	5	7.76
7	Pulmonary TB	5	6.21
8	Hepatitis B	2	3.10
9	H.Conjunctivitis	2	3.10
10	Hand , foot and mouth disease	2	3.10

EPIDEMIOLOGY					
รายงานประจำวันการรับ ร.จ. 506 ตั้งแต่วันที่ 1/01/2566 ถึง 15/02/2566 จ.สงขลา จ.จันทร์					
ประเภทโรค	จำนวนผู้ป่วย	จำนวนเตียง	จำนวนผู้ป่วย	จำนวนเตียง	รวม
การวินิจฉัย	2	2	100.00	0	0.00
แยกก่อน	4	3	75.00	1	25.00
แยกตาม	0	0	0.00	0	0.00
คงค้าง	2	2	100.00	0	0.00
เหล่าน	1	1	100.00	0	0.00
ผู้จำหน่าย	3	4	66.67	2	33.33
ไม่ตาม	1	1	100.00	0	0.00
ประจ	2	2	100.00	0	0.00
ทั้งหมดรวม	20	20	78.07	82	21.93
ผู้เสียชีวิต/ผู้ป่วยนอนยาวตลอด	13	13	100.00	0	0.00
รวมอื่น	1	1	100.00	0	0.00
รวม	1	1	67.50	1	12.50
ทั้งหมดรวม	9	7	77.78	2	22.22

๒) แจ้งการดำเนินงานคลินิกผู้สูงอายุ (ตามเอกสารแนบ)

- วาระที่ ๕ : เรื่องอื่นๆ
- ประธาน : ๑. ขอปรึกษาเรื่องตำแหน่งว่าง พกส.ของโรงพยาบาล กรณีเลขตำแหน่งว่างลง ให้คณะกรรมการบริหาร ช่วยกันพิจารณาคุณสมบัติ ผู้ที่จะได้รับการคัดเลือก โดยพิจารณาคุณสมบัติของผู้ที่จะได้รับการคัดเลือก โดยใช้เกณฑ์กลางในการพิจารณา
๒. ขอให้เจ้าหน้าที่โรงพยาบาลช่วยกันประหยัดไฟฟ้า น้ำประปา ด้วย
- ที่ประชุม : รับทราบ
- คุณจตุรวิทย์ : ๑. แจ้งการประเมิน EMS (Environmental Management System) ขอความร่วมมือเจ้าหน้าที่โรงพยาบาล ให้แต่งกายให้เหมาะสมกับการปฏิบัติงาน ของแต่ละสายวิชาชีพ
๒. งาน ENV
๒.๑ การจัดการประกวดการประหยัดพลังงานไฟฟ้า น้ำ กระดาษ เจ้าหน้าที่ที่สามารถส่งประกวด ได้โดยมีรางวัลสำหรับผู้ชนะการประกวด สามารถส่งวิธีการประหยัดในรูปแบบต่างๆ ได้โดยไม่จำกัดจำนวนครั้ง
๒.๒ ขอแจ้งช่องทางการสื่อสารงานด้าน ENV สามารถส่งข้อเสนอแนะ คำแนะนำต่างๆ ผ่านทาง QR Code งาน ENV และสามารถติดตามเรื่องตามช่องทางดังกล่าวได้ เพื่อให้กรรมการรวบรวมเรื่องที่ทำเนิการให้ทราบทาง Line Group ของโรงพยาบาล
๒.๓ การพัฒนาข้อมูลด้านสารสนเทศ การเก็บข้อมูล และการเชื่อมโยงข้อมูลช่องทาง QR Code เพื่อให้สามารถกรอกข้อมูลให้เจ้าหน้าที่สามารถใช้ประโยชน์จากการใช้ข้อมูลได้
- ที่ประชุม : รับทราบ
- คุณโชติกา : ๑. แจ้งการตรวจสอบเอกสารในระบบสารบัญญอิเล็กทรอนิกส์ ขอให้แต่หน่วยงานลงรับหนังสือให้เป็นปัจจุบันด้วย
๒. แจ้งการกำจัดปลวกบ้านพักโรงพยาบาล ในวันที่ ๕ มีนาคม ๒๕๖๖
- ที่ประชุม : รับทราบ
- ประธาน : กล่าวปิดการประชุม
- เลิกประชุม : ๑๖.๐๐ น.



(นางสาวอารยา ฎุกองไชย)

ผู้บันทึกการประชุม



(นายชัชวาล โกโค)

ผู้ตรวจบันทึกการประชุม



โครงการของขวัญปีใหม่ ประจำปี 2566

ปีแห่งการดูแลสุขภาพผู้สูงอายุ



ผู้สูงอายุทุกรายได้รับการคัดกรองความเสี่ยงด้านสุขภาพ

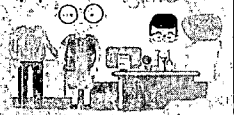

คลินิกผู้สูงอายุในโรงพยาบาลทุกระดับ



สนับสนุนอุปกรณ์และสิ่งของที่จำเป็น

อปท.สนับสนุน
โดย สปสช.จ่ายผ่านกองทุนฯ



ผ้าอ้อมผู้ใหญ่



แว่นตา

ฟันเทียม/รากฟันเทียม
โดย สปสช.จ่ายชดเชย



แนวทางการขับเคลื่อน "โครงการมอบของขวัญปีใหม่ พ.ศ.2566 ปีแห่งสุขภาพสูงวัยไทย"

แผนการขับเคลื่อน

"โครงการมอบของขวัญปีใหม่ พ.ศ.2566 ปีแห่งสุขภาพสูงวัยไทย"

- 26 ธ.ค.65 ประกาศนโยบาย
- 23-27 ม.ค. 66 คัดกรองกลุ่มอาการผู้สูงอายุ 9 ด้าน (จันทบุรีดำเนินการคัดกรองตั้งแต่ต้นปีงบประมาณ 66)
- 28 ม.ค. 66 จัดกิจกรรม kick off (แกนนำ kick off เขต 6 : ระยอง กับ สมุทรปราการ)

แนวทางการขับเคลื่อนการดำเนินงาน

- การเชื่อมโยงระบบข้อมูลระหว่าง HDC Bluebook app. และ Smart อสม.
- การสนับสนุนผ้าอ้อมผู้ใหญ่ แว่นตา โดยงบประมาณจากสำนักงานกองทุนหลักประกันสุขภาพแห่งชาติ
- การดูแลผู้สูงอายุ เป็นระบบอย่างไร้รอยต่อ ด้วยคลินิกผู้สูงอายุโดยมาตรฐานคลินิกผู้สูงอายุจากกรมการแพทย์

เป้าหมายและผลการดำเนินงาน จ.จันทบุรี

ประเด็น	เป้าหมาย	ผลการดำเนินงาน
การคัดกรอง 9 ด้าน	ผู้สูงอายุทั้งหมด 99,928 คน	23,169 คน (ร้อยละ 23.18)
คลินิกผู้สูงอายุ	12 แห่ง (ร้อยละ 100)	2 แห่ง (รพ.พระปกเกล้า, รพ.แหลมสิงห์)
ผู้สูงอายุที่มีภาวะพึ่งพิงได้รับการตาม Care Plan	1,477 ร้อยละ 95	1,435 ร้อยละ 97.16
การสนับสนุนวัสดุอุปกรณ์		
♦ ผ้าอ้อมผู้ใหญ่/แผ่นรองขับ/แผ่นเสริมขับ	3 ชิ้น/คน/วัน	ผ้าอ้อมผู้ใหญ่ 8,292 ชิ้น/แผ่นรองขับ 3 ชิ้น
♦ ทันตกรรม		
- ฟันเทียม	397 ราย	91 ราย (ร้อยละ 22.29)
- รากฟันเทียม	30 ราย	ระหว่างดำเนินการ
♦ แว่นตา	5,082	NA
ชมรมผู้สูงอายุด้านสุขภาพ	76 ชมรม (1 ชมรม/ตำบล)	50 แห่ง (ร้อยละ 52.08)

การขับเคลื่อนโครงการของวิทยาลัยผู้สูงอายุ ร่วมกับ องค์การปกครองส่วนท้องถิ่น

วัตถุประสงค์ ส่งเสริมให้องค์กรปกครองส่วนท้องถิ่นและหน่วยบริการในพื้นที่ มีบทบาทและมีส่วนร่วมในการดูแลภาพให้กับผู้สูงอายุในพื้นที่ โดยใช้ประโยชน์จากกองทุนหลักประกันสุขภาพในระดับท้องถิ่น

โครงการตรวจคัดกรองสายตาและปัญหาด้านการมองเห็นสำหรับผู้สูงอายุ

เป้าหมาย ส่งมอบแว่นสายตาสำหรับผู้สูงอายุที่มีสายตาสั้นหรือสายตายาว จำนวน 5 แสนราย

แนวทางการดำเนินงาน

สนับสนุนให้แต่ละพื้นที่ จัดทำโครงการค้นหาคัดกรองจัดซื้อแว่นสายตาและส่งต่อผู้สูงอายุที่มีความผิดปกติทางการมองเห็นอื่นๆ เข้าสู่ระบบการดูแลรักษา โดยขอรับงบประมาณจากกองทุนหลักประกันสุขภาพในระดับท้องถิ่น

งบประมาณ การสนับสนุนค่าแว่นตา และผ้าอ้อม โดย คณะกรรมการกองทุนกบท.ในแต่ละพื้นที่ เป็นผู้พิจารณาอนุมัติ (ตามประกาศการบริหารจัดการ กบท.พ.ศ.2561) และตามแนวทางการดำเนินงานให้กับ ผู้เสนอโครงการ เพื่อดำเนินการจัดทำให้กับผู้สูงอายุในพื้นที่ ตามสิทธิ

โครงการสนับสนุนผ้าอ้อมผู้ใหญ่สำหรับผู้สูงอายุ

เป้าหมาย ผู้สูงอายุและผู้มีสิทธิ ได้รับผ้าอ้อม 5 หมื่นราย

แนวทางการดำเนินงาน

สนับสนุนให้แต่ละพื้นที่ มีการดำเนินงาน สืบหาค้นหาผู้สูงอายุและผู้มีสิทธิ ได้รับการสนับสนุนผ้าอ้อมผู้ใหญ่แผ่นรองขับ และแผ่นเสริมซึมซับการขับถ่าย โดยจัดทำ care plan และเสนอโครงการเพื่อขอรับงบประมาณจากกองทุนหลักประกันสุขภาพในระดับท้องถิ่น

การสนับสนุนสิทธิประโยชน์ด้านสาธารณสุขในโครงการของวิทยาลัยสำหรับผู้สูงอายุปี 2566

วัตถุประสงค์ ส่งเสริมการเข้าถึงบริการฟันเทียมและรากฟันเทียม และบริการอื่นๆ สำหรับผู้สูงอายุ สิทธิ UC

ฟันเทียม และรากฟันเทียม

เป้าหมาย เป็นสิทธิประโยชน์สำหรับผู้สูญเสียฟันจำนวน 78,000 ชิ้น และรากฟันเทียมสำหรับผู้ที่มีปัญหาใส่ฟันเทียมแล้วหลวม จำนวน 7,200 ชิ้น

แนวทางการดำเนินงาน

ประสานความร่วมมือ กระทรวงสาธารณสุข หน่วยบริการ และหน่วยงานที่เกี่ยวข้อง เพื่อจัดบริการให้กับกลุ่มเป้าหมาย

โดย สปสช. สนับสนุนงบประมาณจากกองทุนหลักประกันสุขภาพแห่งชาติ ในระบบการจ่ายชดเชยให้หน่วยบริการที่ให้บริการตามชุดสิทธิประโยชน์ (รากฟันเทียมชดเชยแบบเหมาจ่าย 17,500 บาท/ราย)

สิทธิประโยชน์ที่เกี่ยวข้องกับผู้สูงอายุ อื่นๆ

สิทธิประโยชน์ด้านการรักษาพยาบาลสำหรับผู้สูงอายุ ทั้งการรักษาแบบผู้ป่วยนอก และผู้ป่วยใน ในโรงพยาบาลคู่สัญญา กับสำนักงานหลักประกันสุขภาพแห่งชาติทุกแห่ง

สิทธิประโยชน์สำหรับผู้สูงอายุที่มีภาวะพึ่งพิง เพื่อการดูแลระยะยาวด้านสาธารณสุขในชุมชน

สิทธิประโยชน์เพื่อการส่งเสริมสุขภาพและป้องกันโรคสำหรับผู้สูงอายุในสิทธิหลักประกันสุขภาพแห่งชาติ ได้แก่

- การจัดวัคซีนป้องกันโควิดและบาดทะยักทุก 10 ปี
- การประเมินความสามารถในการทำกิจวัตรประจำวัน
- การตรวจวัดดัชนีมวลกายและความดันโลหิต
- การตรวจเลือดเพื่อคัดกรองโรคเบาหวาน
- การคัดกรองปัจจัยเสี่ยงต่อการเกิดโรคหัวใจและหลอดเลือดสมอง
- การคัดกรองโรคซึมเศร้า
- การคัดกรองมะเร็งลำไส้
- การเคลือบฟลูออไรด์

สำนักงานสาธารณสุขจังหวัดจันทบุรี

งบลงทุนงบประมาณรายจ่ายประจำปีงบประมาณ พ.ศ. ๒๕๖๖ จำนวน ๑๖ รายการ

ลำดับ	ชื่อหน่วยงาน	รายการ	จำนวน	วงเงินจัดสรร	ราคาซื้อจ้างจริง	สถานะการจัดซื้อจัดจ้าง
๑	สนง.สสจ.จบ	เครื่องมัลติมีเดียโปรเจ็คเตอร์ ระดับ XGA ขนาด ๕,๐๐๐ ANSI Lumens	๒	๙๙,๘๐๐	๙๓,๘๐๐	** เบิกจ่ายเงินแล้ว
๒	สนง.สสจ.จบ	เครื่องคอมพิวเตอร์โน้ตบุ๊ก สำหรับงานประมวลผล	๕	๑๑๐,๐๐๐	๑๑๐,๐๐๐	** เบิกจ่ายเงินแล้ว
๓	รพ.นายายอาม	เครื่องติดตามสัญญาณชีพพร้อมเครื่องกระตุ้นหัวใจ ในรพพยาบาลเพื่อเชื่อมต่อระบบศูนย์กลางการ รักษาทางไกล	๑	๖๔๕,๐๐๐	๖๔๕,๕๐๐	** เบิกจ่ายเงินแล้ว
๔	รพ.นายายอาม	กล้องถ่ายภาพออปติคัลตาดีจิตอล	๑	๑,๒๐๐,๐๐๐	๑,๑๙๙,๘๐๐	** เบิกจ่ายเงินแล้ว
๕	สนง.สสจ.จบ	รถโดยสารขนาด ๑๒ ที่นั่ง(ดีเซล)ปริมาตรกระบอกลูกสูบไม่ต่ำกว่า ๒,๕๐๐ ซีซี.หรือกำลังเครื่องยนต์สูงสุดไม่ต่ำกว่า ๙๐ กิโลวัตต์	๑	๑,๓๕๘,๐๐๐	๑,๓๓๒,๔๐๐	** เบิกจ่ายเงินแล้ว
๖	รพ.นายายอาม	เครื่องติดตามการทำงานของหัวใจและสัญญาณชีพ ๖ พารามิเตอร์ ระบบรวมศูนย์ไม่น้อยกว่า ๔ เดียง	๑	๒,๐๐๐,๐๐๐	๑,๙๙๒,๒๐๐	นัดส่ง ๑๕ ม.ค. ๖๖ ขอเลื่อน ครบกำหนด ๒๔ ก.พ. ๖๖
๗	รพ.แก่งหางแมว	เครื่องเอกซเรย์เคลื่อนที่ขนาดไม่น้อยกว่า ๓๐๐ mA. ขับเคลื่อนด้วยมอเตอร์ไฟฟ้า	๑	๑,๓๐๐,๐๐๐	๑,๒๙๙,๕๐๐	นัดส่งมอบพัสดุต้นเดือน ก.พ. ๖๖ ครบกำหนด ๗ ก.พ. ๖๖
๘	สนง.สสจ.จบ	ปรับปรุงซ่อมแซมถนน ที่จอดรถ ระบบประปา ท่อระบายน้ำ และบ้านพักเจ้าหน้าที่	๑	๑,๕๐๐,๐๐๐	๑,๐๒๐,๐๐๐	รอส่งมอบงานจ้าง ครบกำหนด ๓๐ เม.ย. ๖๖ (เบิกจ่ายเงินงวดที่ ๑+๒ แล้ว) เป็นเงิน ๖๑๒,๐๐๐ บาท เหลือ ๑ งวดเงิน ๔๐๘,๐๐๐ บาท
ลำดับ	ชื่อหน่วยงาน	รายการ	จำนวน	วงเงินจัดสรร	ราคาซื้อจ้างจริง	สถานะการจัดซื้อจัดจ้าง
๙	รพ.นายายอาม	บ้านพักข้าราชการอำนวยการระดับต้น/ชำนาญการพิเศษ เป็นอาคาร คสล. ๒ ชั้น พื้นที่ใช้สอยประมาณ ๑๐๐ ตารางเมตร	๑	๑,๕๕๖,๑๐๐	๑,๕๕๕,๒๐๐	รอส่งมอบงานจ้าง ครบกำหนด ๑๖ พ.ค. ๖๖ (ระหว่างเบิกจ่ายเงินงวดที่ ๑)
๑๐	รพ.มะขาม	บ้านพักข้าราชการอำนวยการระดับต้น/ชำนาญการพิเศษ เป็นอาคาร คสล. ๒ ชั้น พื้นที่ใช้สอยประมาณ ๑๐๐ ตารางเมตร	๑	๑,๕๕๖,๑๐๐	๑,๕๒๗,๑๑๐	รอส่งมอบงานจ้าง ครบกำหนด ๒๑ พ.ค. ๖๖
๑๑	รพ.สต.บ้านท่าอุดม อ.เขาคิชฌกูฏ	บ้านพักข้าราชการชำนาญงาน/ปฏิบัติการ/อาวุโส/ชำนาญการ เป็นอาคาร คสล. ๒ ชั้น พื้นที่ใช้สอยประมาณ ๘๐ ตารางเมตร	๑	๑,๐๙๙,๗๐๐	๙๘๐,๐๐๐	รอส่งมอบงานจ้าง ครบกำหนด ๘ พ.ค. ๖๖ (ระหว่างเบิกจ่ายเงินงวดที่ ๑)
๑๒	สสอ.โป่งน้ำร้อน	บ้านพักข้าราชการชำนาญงาน/ปฏิบัติการ/อาวุโส/ชำนาญการ เป็นอาคาร คสล. ๒ ชั้น พื้นที่ใช้สอยประมาณ ๘๐ ตารางเมตร	๑	๑,๐๙๙,๗๐๐	๙๙๙,๕๐๐	รอส่งมอบงานจ้าง ครบกำหนด ๒๙ พ.ค. ๖๖
๑๓	รพ.มะขาม	บ้านพักข้าราชการชำนาญงาน/ปฏิบัติการ/อาวุโส/ชำนาญการ เป็นอาคาร คสล. ๒ ชั้น พื้นที่ใช้สอยประมาณ ๘๐ ตารางเมตร	๑	๑,๐๙๙,๗๐๐	๑,๐๖๙,๐๐๐	รอส่งมอบงานจ้าง ครบกำหนด ๒๖ มิ.ย. ๖๖
๑๔	รพ.สต.บ้านวังไม้แดง อ.แก่งฯ	บ้านพักข้าราชการชำนาญงาน/ปฏิบัติการ/อาวุโส/ชำนาญการ เป็นอาคาร คสล. ๒ ชั้น พื้นที่ใช้สอยประมาณ ๘๐ ตารางเมตร	๑	๑,๐๙๙,๗๐๐	๑,๐๙๖,๓๐๐	รอส่งมอบงานจ้าง ครบกำหนด ๑๐ ก.ค. ๖๖
๑๕	รพ.สต.บ้านเกาะจิก อ.ขลุง	บ้านพักข้าราชการชำนาญงาน/ปฏิบัติการ/อาวุโส/ชำนาญการ เป็นอาคาร คสล. ๒ ชั้น พื้นที่ใช้สอยประมาณ ๘๐ ตารางเมตร (รวมค่าขนส่ง-กรณีพื้นที่เกาะ เพิ่ม ๓๐%)	๑	๑,๔๒๙,๖๐๐	๑,๔๒๙,๖๐๐	รอส่งมอบงานจ้าง ครบกำหนด ๑๘ ก.ค. ๖๖
๑๖	รพ.โป่งน้ำร้อน	ห้องชุดครอบครัว ๒๔ ครอบครัว เป็นอาคาร คสล. ๓ ชั้น พื้นที่ใช้สอยประมาณ ๘๑๙ ตารางเมตร	๑	๑๔,๒๗๑,๑๐๐	๑๓,๓๘๐,๐๐๐	ประกาศผลผู้ชนะแล้ว รอหนังสือ อนุมัติจากสำนักงบบฯ +ทำสัญญา
		รวมเงิน		๓๑,๔๐๔,๕๐๐	๒๙,๕๒๘,๙๑๐	

- ก่อสร้าง ๙ รายการ รวมเป็นเงิน ๒๔,๖๙๑,๗๐๐ บาท

- ครุภัณฑ์ ๗ รายการ รวมเป็นเงิน ๖,๗๑๒,๘๐๐ บาท

งบค่าเสื่อม ๒๕ จำนวนทั้งหมด ๒๑๒ รายการ เบิกจ่ายแล้ว ๒๑๐ รายการ

ลำดับ	ชื่อหน่วยบริการ	รายการครุภัณฑ์/สิ่งก่อสร้าง	จำนวนหน่วย	วงเงินจัดสรร	วงเงินซื้อจริง	สถานะ
๑	รพ.โป่งน้ำร้อน	เครื่องล้างเครื่องมืออัตโนมัติ ขนาดไม่น้อยกว่า ๓๒๐ ลิตร	๑ เครื่อง	๑,๕๘๐,๐๐๐.๐๐	๑,๒๙๗,๔๓๑.๐๐	รอส่งมอบพัสดุ ครบกำหนด ๐๖-เม.ย.-๖๖
๒	รพ.สอยดาว	เครื่องตรวจอวัยวะภายใน ด้วยคลื่นเสียงความคมชัดสูง ๒ หัวตรวจ	๑ เครื่อง	๑,๘๐๗,๑๑๔.๖๕	๘๘๐,๐๐๐.๐๐	ครบกำหนด ๑๑-ม.ค.-๖๖

สรุปงบประมาณที่ได้รับจัดสรร ปีงบประมาณ พ.ศ. 2566

แหล่งงบประมาณ	ได้รับจัดสรร	เบิกจ่าย	ร้อยละ
1. สป.	117,554,945.00	70,044,533.00	59.58
2. กรมแพทย์แผนไทย	10,000.00	1,400.00	14.00
3. กรมสุขภาพจิต	25,000.00	-	-
4. กรมอนามัย	5,000.00	-	-
	117,594,945.00	70,045,933.00	59.57
5. กองทุนภูมิปัญญาแพทย์แผนไทย (ยอดยกมา 760+ รับ 150,000 บ)	150,760.00	12,910.00	8.56
6. อย.	521,338.00	-	-
	672,098.00	12,910.00	1.92
รวมทั้งสิ้น	118,267,043.00	70,058,843.00	59.24

ที่มา : โปรแกรม SMS กลุ่มงานพัฒนาศาสตร์ฯ ณ วันที่ 24 มกราคม 2565

หมายเหตุ : 1. ไม่รวมงบประมาณ เงินเดือน เงินพนักงานราชการฯ

2. ไม่รวมงบลงทุน

3. งบ สป. ประกอบด้วย งบดำเนินงาน 2,733,940.00 บาท งบบุคลากร 114,796,505.00 บาท เงินอุดหนุน 24,500.00 บาท

การจัดสรรงบประมาณปฐมภูมิ และงบขายแดน

กรม สป. แยกראยอำเภอ (ไตรมาส 1-2)

ณ วันที่ 24 มกราคม 2566

สตอ.	ปฐมภูมิ (รหัส 210026600001000000)		ขายแดน (รหัส 210026603974000000)		รวม		ร้อยละ
	งบประมาณ	เบิกจ่าย	งบประมาณ	เบิกจ่าย	งบประมาณ	เบิกจ่าย	
สตอ.เมือง	40,000	-	-	-	40,000	-	-
สตอ.ท่าใหม่	10,000	-	-	-	10,000	-	-
สตอ.ขลุง	15,000	-	-	-	15,000	-	-
สตอ.มะขาม	20,000	14,800	-	-	20,000	14,800	74
สตอ.โป่งน้ำร้อน	20,000	-	-	-	20,000	-	-
สตอ.สอยดาว	15,000	8,688.03	50,000	-	65,000	8,688	13
สตอ.แหลมสิงห์	15,000	-	-	-	15,000	-	-
สตอ.เขาคิชฌกูฏ	20,000	-	-	-	20,000	-	-
สตอ.นายายอาม	20,000	-	-	-	20,000	-	-
สตอ.แก่งหางแมว	15,000	-	-	-	15,000	-	-
รวม	190,000	23,488	50,000	-	240,000	23,488	10

การจัดสรรงบประมาณปฐมภูมิ และยาเสพติด

กรม สป. แยกรายอำเภอ (ไตรมาส 1-2)

ณ วันที่ 24 มกราคม 2566

รพ.	ปฐมภูมิ (รหัส 210026600001000000)		ยาเสพติด (รหัส 210026612642000000)		รวม		ร้อยละ	หมายเหตุ
	งบประมาณ	เบิกจ่าย	งบประมาณ	เบิกจ่าย	งบประมาณ	เบิกจ่าย		
รพ.แก่ง	5,000.00		104,000.00		109,000.00	-	-	ยังไม่ได้เพิ่มโครงการ
รพ.ขลุง	5,000.00		300,000.00		305,000.00	-	-	ยังไม่ได้เบิกจ่าย
รพ.เขาคิช	5,000.00		-		5,000.00	-	-	ยังไม่ได้เพิ่มโครงการ
รพ.เขาสุกิม	5,000.00		-		5,000.00	-	-	ยังไม่ได้เบิกจ่าย
รพ.นายายอก	5,000.00		-		5,000.00	-	-	ยังไม่ได้เพิ่มโครงการ
รพ.โป่ง	5,000.00		-		5,000.00	-	-	ยังไม่เลิกกิจกรรม
รพ.มะขาม	5,000.00		-		5,000.00	-	-	บันทึกกิจกรรมแล้ว
รพ.สอยดาว	5,000.00		-		5,000.00	-	-	บันทึกกิจกรรมแล้ว
รพ.แหลมสิงห์	5,000.00		-		5,000.00	-	-	ยังไม่ได้เพิ่มโครงการ
รพ.ท่าใหม่	-		300,000.00		300,000.00	-	-	ยังไม่ได้เพิ่มโครงการ
รพ.สองพี่น้อง	-		100,000.00		100,000.00	-	-	เพิ่มโครงการยังไม่ครบ
รพ.ปกเกล้า	10,000.00		-		10,000.00	-	-	ยังไม่ได้เบิกจ่าย
รวม	45,000.00		804,000.00		849,000.00	-	-	

กำหนดการประชุมรับตรวจราชการกระทรวงสาธารณสุข เขตสุขภาพที่ 6 ณ จังหวัดจันทบุรี
รอบที่ 1 ประจำปีงบประมาณ พ.ศ. 2566 ระหว่างวันที่ 31 มกราคม - 2 กุมภาพันธ์ 2566

วัน/เวลา	กิจกรรม	หมายเหตุ
วันที่ 31 มกราคม 2566		
08.00 – 09.00 น.	ลงทะเบียน	
09.00 – 16.30 น.	ผู้ทำหน้าที่ตรวจราชการเก็บข้อมูลจากผู้รับผิดชอบตัวชี้วัดของสำนักงานสาธารณสุข จังหวัดจันทบุรีและโรงพยาบาลพระปกเกล้า และจัดทำรายงานผลการตรวจราชการ ตามประเด็นการตรวจราชการพร้อมทั้งให้ข้อเสนอแนะแนวทางการพัฒนาและ แลกเปลี่ยนเรียนรู้	
	ประเด็นที่ 1 Health For Wealth ณ ห้องประชุมแพทย์แผนไทย สสจ.จันทบุรี	ผู้ประสาน ภก.ภาณุ ศรีวรรธน์ โทร 081-8064720
	ประเด็นที่ 2 ระบบสุขภาพปฐมภูมิ ณ ห้องประชุม รพ.มะขาม	ผู้ประสาน นายบัญญัติ นิยมมา โทร 082-4789616
	ประเด็นที่ 3 สุขภาพกลุ่มวัย และการยกระดับบริการผู้สูงอายุ และ ประเด็น Area Based บูรณาการดูแลสุขภาพผู้สูงอายุ : ภาวะหกล้มในผู้สูงอายุ ณ ห้องประชุม 2 สสจ.จันทบุรี	ผู้ประสาน นส.สตีฟพันธ์ พสุธีรัมย์ โทร 090-9863944
	ประเด็นที่ 4 Digital Health (ระบบข้อมูลสุขภาพและเทคโนโลยีทางการแพทย์) ณ ห้องสร้างสุข ชั้น 3 สสจ.จันทบุรี	ผู้ประสาน นายสมนึก ใจสุทธิ โทร 082-6549345
	ประเด็นที่ 5 ลดป่วย ลดตาย และการสร้างความมั่นคงทางสุขภาพ - ลดป่วย ลดตาย ณ ห้องประชุมลีลาวดี ชั้น 7 อาคารประชาธิปไตยคดีทัศน์ รพ.พระปกเกล้า - ความมั่นคงทางสุขภาพ ณ ห้องประชุม 2 สสจ.จันทบุรี	ผู้ประสาน นางกัญญ์ภรณ์ เหล็กดำ โทร 092-4922895 ผู้ประสาน นายศุภกร จุฑาจันทร์ โทร 089-4998197
	ประเด็นที่ 6 องค์กรสมรรถนะสูง ณ ห้องประชุม 1 สสจ.จันทบุรี	ผู้ประสาน นายวิกรม ทางเรือ โทร 090-39142556

หมายเหตุ 1. รับประทานอาหารกลางวัน เวลา 12.00 น. ณ ห้องประชุม 3 สสจ.จันทบุรี

2. รับประทานอาหารเย็นเวลา 18.00 น. ณ ห้องประชุม 3 สสจ.จันทบุรี

ผู้ประสาน นางสาวอัมพา ไพโรจน์กิจตระกูล โทร 064-4953559

วัน/เวลา	กิจกรรม	หมายเหตุ
วันที่ 1 กุมภาพันธ์ 2566		
09.00 – 12.00 น.	<ul style="list-style-type: none"> - นำเสนอสรุปผลการดำเนินงานตามประเด็นการตรวจราชการ สำนักงานสาธารณสุขจังหวัดจันทบุรี - นำเสนอสรุปผลการดำเนินงานภาพรวมจังหวัดตามประเด็นการตรวจราชการ โดย แพทย์หญิงฉวีพร อีราทรง รองนายแพทย์สาธารณสุขจังหวัดจันทบุรี ด้านเวชกรรมป้องกัน โรงพยาบาลพระปกเกล้า - นำเสนอผลการดำเนินงานและการพัฒนาระบบบริการสุขภาพ (Service Plan) โดย นายแพทย์พิพัฒน์ คงทรัพย์ รองผู้อำนวยการฝ่ายการแพทย์ รพ.พระปกเกล้า ณ ห้องประชุมพลอยจันทร์ สำนักงานสาธารณสุขจังหวัดจันทบุรี และถ่ายทอดผ่านระบบ Webex Meeting : 2511 715 7009 Password : 456789	ผู้ประสาน น.ส.อัมพา ไพโรจน์กิจตระกูล โทร 064-4953559
13.00 – 13.30 น.	เดินทางไปรพ.เขาคิชฌกูฏ	
13.30 – 14.30 น.	<ul style="list-style-type: none"> - ทีมผู้ตรวจราชการกระทรวง สาธารณสุขนิเทศก์ และคณะผู้บริหาร ลงพื้นที่ตรวจเยี่ยมโรงพยาบาลเขาคิชฌกูฏ ณ ห้องประชุม รพ.เขาคิชฌกูฏ 	ผู้ประสาน นายศาสนา ผาสุข โทร 095-9936298
14.30 – 15.30 น.	<ul style="list-style-type: none"> - ประชุมผู้แทนกรม/กอง เพื่อเตรียมความพร้อมการสรุปผลการตรวจราชการ โดย นายสุริยะ คูหะรัตน์ สาธารณสุขนิเทศก์ เขตสุขภาพที่ 6 ณ ห้องประชุม 2 สำนักงานสาธารณสุขจังหวัดจันทบุรี และถ่ายทอดผ่านระบบ Webex Meeting : 2514 197 4916 Password : 456789	ผู้ประสาน นายชานนท์ กมลานนท์ โทร 089-9369906
15.30 – 18.00 น.	<ul style="list-style-type: none"> - ทีมผู้ตรวจราชการกระทรวง สาธารณสุขนิเทศก์ และคณะผู้บริหาร ตรวจเยี่ยมจุดปฏิบัติการรักษาพยาบาล ณ อุทยานแห่งชาติเขาคิชฌกูฏ 	ผู้ประสาน นายศาสนา ผาสุข โทร 095-9936298
วันที่ 2 กุมภาพันธ์ 2566		
09.00 – 14.00 น.	<ul style="list-style-type: none"> - มอบโล่ขอบคุณคณะกรรมการ AEFI COVID-19 โดย นายแพทย์สุเทพ เพชรมาก ผู้ตรวจราชการกระทรวงสาธารณสุข เขตสุขภาพที่ 6 - นำเสนอสรุปผลการดำเนินงานตามประเด็นการตรวจราชการ โดย ทีมตรวจราชการกระทรวงสาธารณสุข เขตสุขภาพที่ 6 ประเด็นที่ 1 Health For Wealth ประเด็นที่ 2 ระบบสุขภาพปฐมภูมิ ประเด็นที่ 3 สุขภาพกลุ่มวัย และการยกระดับบริการผู้สูงอายุ ประเด็นที่ 4 Digital Health (ระบบข้อมูลสุขภาพและเทคโนโลยีทางการแพทย์) ประเด็นที่ 5 ลดป่วย ลดตาย และการสร้างความมั่นคงทางสุขภาพ ประเด็นที่ 6 องค์กรสมรรถนะสูง ประเด็น Area Based บูรณาการดูแลสุขภาพผู้สูงอายุ : ภาวะหกล้มในผู้สูงอายุ <ul style="list-style-type: none"> - สรุปผลการตรวจราชการ ปัญหาอุปสรรค และข้อเสนอแนะ โดย นายแพทย์สุเทพ เพชรมาก ผู้ตรวจราชการกระทรวงสาธารณสุข เขตสุขภาพที่ 6 นายแพทย์สุริยะ คูหะรัตน์ สาธารณสุขนิเทศก์ เขตสุขภาพที่ 6 ณ ห้องประชุมพลอยจันทร์ สำนักงานสาธารณสุขจังหวัดจันทบุรี และถ่ายทอดผ่านระบบ Webex Meeting : 2518 439 6221 Password : 456789	ผู้ประสาน น.ส.อัมพา ไพโรจน์กิจตระกูล โทร 064-4953559

หมายเหตุ : 1.วันที่ 1 ก.พ.2566 - รับประทานอาหารเที่ยง เวลา 12.00-13.00 น. ณ ห้องประชุม 3 สสจ.จันทบุรี
 - รับประทานอาหารเย็น เวลา 18.00 น. ณ ร้านมนูริเวอร์ โรงแรมฝั่งหลวง ริเวอร์ไซด์
 2. วันที่ 2 ก.พ.2566 รับประทานอาหารเที่ยง เวลา 12.00-13.00 น. ณ ห้องประชุม 3 สสจ.จันทบุรี
 ผู้ประสาน นางสาวอัมพา ไพโรจน์กิจตระกูล โทร 064-4953559

Edit : 25 ม.ค.66



รายงานสถานการณ์โรคติดต่อที่ต้องเฝ้าระวังทางระบาดวิทยา
ประจำเดือน มกราคม พ.ศ. 2566
จังหวัดจันทบุรี

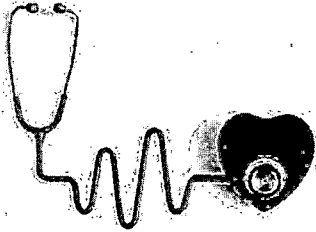

โดย
กลุ่มงานควบคุมโรคติดต่อ
สำนักงานสาธารณสุขจังหวัดจันทบุรี

การส่งรายงานโรค 506 แยกรายอำเภอ วันที่ 20 ธันวาคม 2565 - 22 มกราคม 2566

อำเภอ	จำนวนหน่วยงานรายงานโรค			จำนวนบัตร		
	ทั้งหมด	จำนวนที่ส่ง	ร้อยละที่ส่ง	บัตรที่ส่ง	บัตรทันเวลา	ร้อยละ
เมืองจันทบุรี	16	16	100	2,484	1,851	74.52
ขลุง	16	16	100	422	385	91.23
ท่าใหม่	20	20	100	563	281	49.91
โป่งน้ำร้อน	9	9	100	116	110	94.83
มะขาม	11	11	100	273	125	45.79
แหลมสิงห์	9	9	100	206	206	100
สอยดาว	13	13	100	263	165	62.74
แก่งหางแมว	12	12	100	100	99	99.00
นายายอาม	8	8	100	142	126	88.73
เขาคิชฌกูฏ	7	7	100	136	136	100
รวม	121	121	100	4,705	3,484	74.05



สถานการณ์ผู้ป่วย COVID-19 เขตสุขภาพที่ 6
สัปดาห์ที่ 40-52 ปี 2565 - สัปดาห์ที่ 3 ปี 2566

แนวโน้มผู้ป่วยติดเชื้อ รายสัปดาห์จาก API เขตสุขภาพที่ 6

New Case Wk 3 (15-21 ม.ค. 2566) **1,100 ราย**
ค่าเฉลี่ยย้อนหลัง 4 สัปดาห์ **157 ราย**

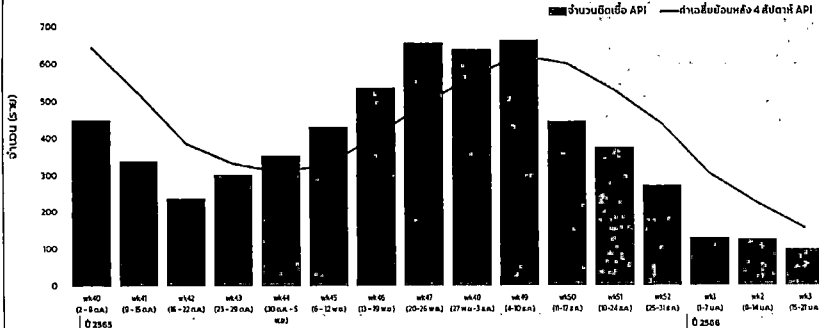

จังหวัด	wk 49 (4-10 ม.ค. 65)	wk 50 (11-17 ม.ค. 65)	wk 51 (18-24 ม.ค. 65)	wk 52 (25-31 ม.ค. 65)	wk 1 (1-7 ม.ค. 66)	wk 2 (8-14 ม.ค. 66)	wk 3 (15-21 ม.ค. 66)	รวม wk 49-52 wk 3 2566
ชลบุรี	5,945	3,982	2,995	1,522	1,064	887	↓465	16,860
สมุทรปราการ	3,656	2,580	1,419	1,085	785	577	↓412	10,514
ฉะเชิงเทรา	1,780	1,220	851	469	365	233	↓176	5,094
จันทบุรี	1,153	863	567	430	312	144	↓124	3,593
ปราจีนบุรี	1,102	799	1,238	496	259	166	↓84	4,144
ตราด	447	387	270	225	131	34	↑50	1,544
สระแก้ว	183	134	98	58	40	13	↓11	537
ระยอง	155	62	69	24	14	24	↓8	356
เขต 6	14,421	10,027	7,507	4,909	2,970	2,078	↓1,330	42,642

แนวโน้มผู้ติดเชื้อ เขตสุขภาพที่ 6

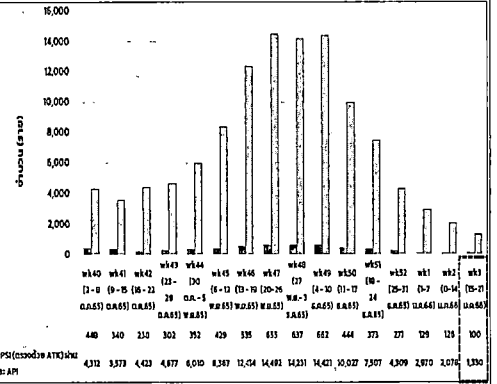

จันทบุรี

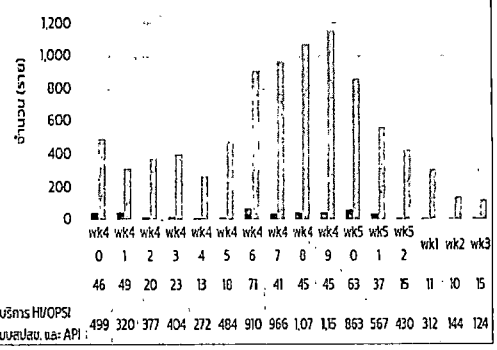

รายงานสถานการณ์ ผู้ป่วย COVID-19 จันทบุรี
ระลอกเดือน มกราคม 2565
ผู้ป่วยติดเชื้อ ผู้เสียชีวิต

WKS 15 ม.ค.- 21 ม.ค. 66

(PCR & ATK pos with admitted)	(died from COVID-19)
+121 ราย	+1 ราย
ผู้ป่วยสะสม 1 ม.ค. 65 - 21 ม.ค. 66	เสียชีวิตสะสม 1 ม.ค. 65 - 21 ม.ค. 66
137,159 ราย	82 ราย

ผู้ป่วยติดเชื้อโควิด-19 ปี 2566
ผู้ป่วยติดเชื้อ ผู้เสียชีวิต

(PCR & ATK pos with admitted)	(died from COVID-19)
+121 ราย	+1 ราย
ผู้ป่วยสะสม 1 ม.ค. 66 - 21 ม.ค. 66	เสียชีวิตสะสม 1 ม.ค. 66 - 21 ม.ค. 66
527 ราย	3 ราย

อำเภอ	ผู้ป่วยใหม่ (ราย)	ยอดสะสม (ราย)	ค่าเฉลี่ยย้อนหลัง 7 วัน (ราย)
เมืองจันทบุรี	18	49,986	3
ขลุง	5	15,175	1
ท่าใหม่	39	16,080	6
โป่งน้ำร้อน	3	10,042	0
มะขาม	8	7,604	1
แหลมสิงห์	9	7,961	1
สอยดาว	10	9,950	1
แก่งหางแมว	9	5,542	1
นายายอาม	9	6,445	1
เขาคิชฌกูฏ	11	8,374	2
ยอดรวมทั้งหมด	121	137,159	17



จำนวนผู้ติดเชื้อ Covid-19 ระลอกเดือน 2565 จ.จันทบุรี

(WK3 ข้อมูล 15 มกราคม - 21 มกราคม 2566)

จังหวัด	1 ม.ค. 65 - 14 ม.ค. 66	15 ม.ค. 65 - 31 ม.ค. 66	1 ก.พ. 65 - 7 ก.พ. 66	8 ก.พ. 65 - 14 ก.พ. 66	15 ก.พ. 65 - 21 ก.พ. 66	22 ก.พ. 65 - 28 ก.พ. 66	29 ก.พ. 65 - 5 มี.ค. 66	6 มี.ค. 65 - 12 มี.ค. 66	รวม (WK3)	รวม (591 วัน)	ค่าเฉลี่ย (คนต่อ 1,000 คน)
เมืองจันทบุรี	49,968	0	8	1	2	4	3	0	18	49,986	3
ขลุง	15,170	0	1	1	2	1	0	0	5	15,175	1
ท่าใหม่	16,041	0	13	10	7	7	2	0	39	16,080	6
โป่งน้ำร้อน	10,039	0	0	0	1	0	2	0	3	10,042	0
มะขาม	7,596	0	6	2	0	0	0	0	8	7,604	1
แหลมสิงห์	7,952	0	4	1	0	2	2	0	9	7,961	1
สอยดาว	9,940	0	6	0	0	4	0	0	10	9,950	1
แก่งหางแมว	5,533	0	3	2	1	3	0	0	9	5,542	1
นายายอาม	6,436	0	5	0	0	4	0	0	9	6,445	1
เขาคิชฌกูฏ	8,363	0	6	1	2	0	2	0	11	8,374	2
รวม	137,038	0	52	48	15	25	11	0	121	137,159	17



สถานการณ์ผู้ป่วยโควิด 19 จ.จันทบุรี

(ข้อมูล ณ 25 มกราคม 2566)

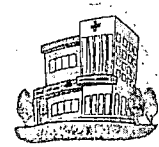

ผู้ป่วยรุนแรง

สถานะรักษา

เตียงระดับ 3

เตียงทั้งหมด 12 เตียง
เตียงใช้ไป 1 เตียง

คงเหลือ 11 เตียง
ติดเป็น 91.66 %

เตียงระดับ 2.2

เตียงทั้งหมด 36 เตียง
เตียงใช้ไป 1 เตียง

คงเหลือ 35 เตียง
ติดเป็น 97.22 %

***ระดับเตียงสามารถปรับเปลี่ยนได้ตามแผนการรักษา

เตียงระดับ 2.1

เตียงทั้งหมด 94 เตียง
เตียงใช้ไป 1 เตียง

คงเหลือ 93 เตียง
ติดเป็น 98.97 %

ใส่ท่อช่วยหายใจ

1 ราย

ผู้ติดเชื้อกำลังรักษา

121 ราย

ปอดอักเสบ

1 ราย

หายป่วย-WK 2

95 ราย

อัตราการครองเตียง

เตียงระดับ 2-3

2.11 %

ข้อมูลโดย
กลุ่มงานควบคุมโรคติดต่อ
สำนักงานสาธารณสุข
จังหวัดจันทบุรี



ข้อมูลผู้ติดเชื้อ COVID-19 เสียชีวิต จ.จันทบุรี

จัดทำโดย : SAT CHANTHABURI

ตั้งแต่วันที่ 1 มกราคม 2565 - 25 มกราคม 2566

(SARU)-000

เสียชีวิตสะสม

83 ราย

อัตราป่วยตาย

ร้อยละ 0.06



45 ราย



38 ราย

จำนวนผู้เสียชีวิตตามกลุ่มอายุ

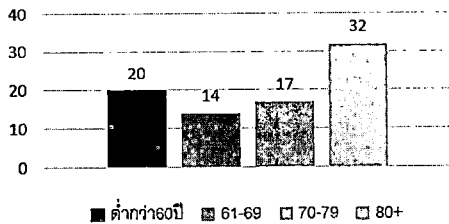

โรคประจำตัว



*มีโรคประจำตัว 71 ราย

ผู้ป่วยติดเชื้อ / มะเร็ง

ความดันโลหิตสูง / โรคไต

โรคหัวใจ / เบาหวาน / TB

ปอดอุดกั้นเรื้อรัง / ไขมันในเลือด

/ หลอดเลือดสมอง / HIV

โลหิตจาง / ธาลัสซีเมีย

อำเภอ	จำนวนตาย
เมือง	33
สอยดาว	9
ท่าใหม่	10
มะขาม	8
ขลุง	7
แหลมสิงห์	6
นายายอาม	5
แก่งหางแมว	2
โป่งน้ำร้อน	2
เขาคิชฌกูฏ	1

RIP ผู้ป่วยเสียชีวิต



50 ราย ไม่ได้รับวัคซีน



29 ราย รับวัคซีน 2 เข็ม

4 ราย รับวัคซีน 3 เข็ม

(ผู้ป่วยเสียชีวิตรายสุดท้าย วันที่ 15 ม.ค. 2566)



สถานการณ์แนวโน้มโรคโควิด-19 จ.จันทบุรี

WIG-8 ตั้งแต่วันที่ 15 - 21 มกราคม 2566

-สถานการณ์ผู้ติดเชื้อรายใหม่พบว่า มีผู้ติดเชื้อรายใหม่ลดลงเล็กน้อย น้อยกว่าค่าเฉลี่ยย้อนหลังรายสัปดาห์ ตั้งแต่ช่วงสัปดาห์ที่ 45 (6 พ.ย.-12 พ.ย.65) เป็นต้นมา และพบในกลุ่มอายุ 70 ปีขึ้นไป

-สถานการณ์ผู้เสียชีวิต ส่วนใหญ่เป็นกลุ่ม 608 มีประวัติมีโรคประจำตัว และส่วนใหญ่อยู่ในกลุ่มอายุ 70 ปีขึ้นไป และไม่ได้รับวัคซีน หรือไม่ได้รับวัคซีนเข็มกระตุ้น ปัจจัยเสี่ยงส่วนใหญ่คือ สัมผัสผู้ป่วยยืนยันที่เป็นบุคคลในครอบครัว โดยสัปดาห์นี้มีผู้เสียชีวิต 1 ราย

-สถานการณ์ปอดอักเสบ ที่กำลังรักษาในโรงพยาบาล และใส่ท่อช่วยหายใจ มีแนวโน้มลดลงส่วนใหญ่อยู่ในวัย 70 ปีขึ้นไป

-มีการจัดรณรงค์ฉีดวัคซีนเข็มปกติ และเข็มกระตุ้น ในประชาชนทุกกลุ่ม ทุกวันเสาร์-อาทิตย์ ณ ศูนย์การค้าเซ็นทรัล จันทบุรี ชั้น 2 ช่างศูนย์ราชการ เพื่อเสริมสร้างภูมิคุ้มกันต่อโรคโควิด-19

รายงานผลการฉีดวัคซีนโควิด 19
ณ ศูนย์การค้าเซ็นทรัลจันทบุรี ชั้น 2
วันที่ 21 มกราคม 2566

ให้บริการฉีดวัคซีนโควิด 19 ทั้งหมด จำนวน 40 คน

วัคซีน Pfizer จำนวน 4 คน

วัคซีน Pfizer จำนวน 36 คน

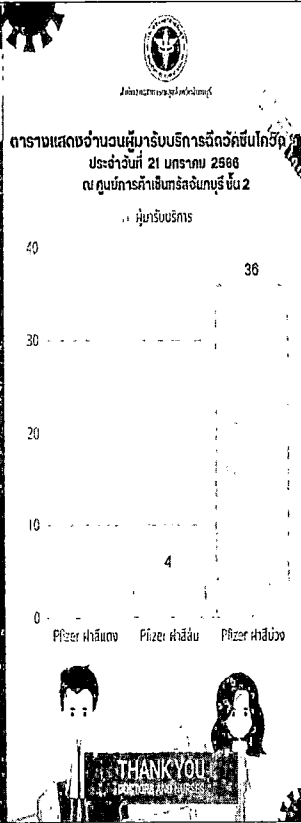

รายงานผลการฉีดวัคซีนโควิด 19
ณ ศูนย์การค้าเซ็นทรัลจันทบุรี ชั้น 2
วันที่ 22 มกราคม 2566

ให้บริการฉีดวัคซีนโควิด 19 ทั้งหมด จำนวน 76 คน

วัคซีน Pfizer จำนวน 4 คน

วัคซีน Pfizer จำนวน 76 คน

วัคซีน จำนวน 1 คน

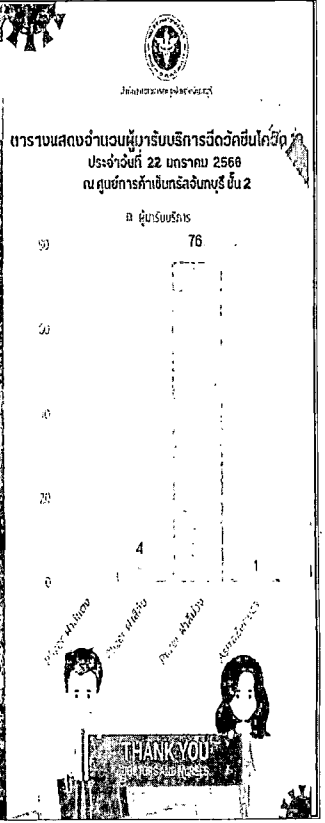

โรคที่ต้องเฝ้าระวัง
เดือน กุมภาพันธ์ 2566
ในพื้นที่
จังหวัดจันทบุรี



สภานการณ์โรคซิฟิลิส จ.จันทบุรี

ฐานข้อมูลจากระบบรายงาน 506 ตั้งแต่วันที่ 1 มกราคม - 25 มกราคม 2566

เป็นโรคติดต่อแบคทีเรียที่ชื่อ *Treponema Polidum* โดยปกติจะติดต่อผ่านการมีเพศสัมพันธ์ เกิดขึ้นได้ทั้งบริเวณช่องคลอด ทวารหนัก และปาก หากไม่ได้รับการรักษาจะเกิดปัญหาเรื้อรังตามมาได้ โดยเฉพาะติดจากแม่สู่ลูก

ผู้ป่วยสะสม 29 ราย คิดเป็นอัตราป่วย 5.51 ต่อแสนประชากร ไม่มีผู้ป่วยเสียชีวิต พบมากในกลุ่มอายุ 15-34 ปี



อัตราป่วยต่อประชากรแสนคน หัวโรค Syphilis จำนวนตามพื้นที่ จ.จันทบุรี ระหว่างวันที่ 1 มกราคม 2566 ถึงวันที่ 25 มกราคม 2566

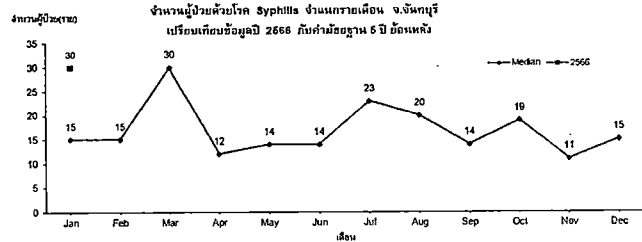
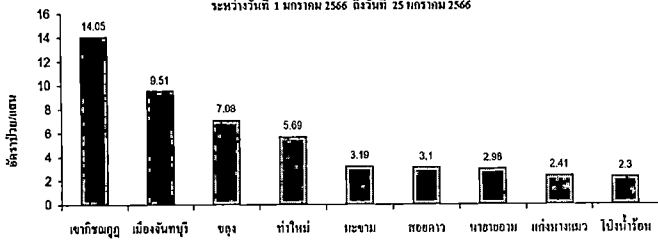

ซิฟิลิส ป้องกันได้

• สัมผัสโดยตรงกับแผลผู้ป่วย



สวมถุงยางอนามัยเมื่อมีเพศสัมพันธ์



งดมีเพศสัมพันธ์ที่เสี่ยง ไม่เปลี่ยนคู่นอน



สังเกตอาการ ตรวจคัดกรองเมื่อมีความเสี่ยง

รู้เท่าทันอาการซิฟิลิส



ระยะที่ 1 มีตุ่มเล็กๆ ตาคือเป็นแผลริมฝีปากหรือแผลที่อื่น



ระยะที่ 2 มีไข้ ปวดศีรษะ มีผื่นขึ้นตามฝ่ามือ ฝ่าเท้า หรือที่อวัยวะ



ระยะที่ 3 ระยะแฝง ผู้ป่วยมักไม่มีอาการแสดงใดๆ



ระยะที่ 4 เชื้อเข้าไปทำลายระบบสมองและอวัยวะต่างๆ



สภานการณ์โรคไข้เลือดออก จ.จันทบุรี

ฐานข้อมูลจากระบบรายงาน 506 ตั้งแต่วันที่ 1 มกราคม - 25 มกราคม 2566

ผู้ป่วยสะสม 28 ราย คิดเป็นอัตราป่วย 5.32 ต่อแสนประชากร ไม่มีผู้ป่วยเสียชีวิต พบมากในกลุ่มอายุ 10-14 ปี, 15-24 ปี, 5-9 ปี

ตามลำดับ

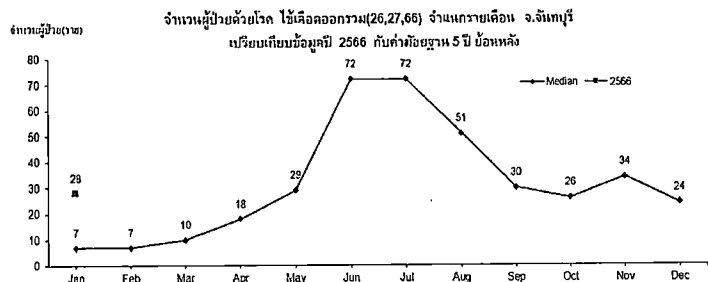
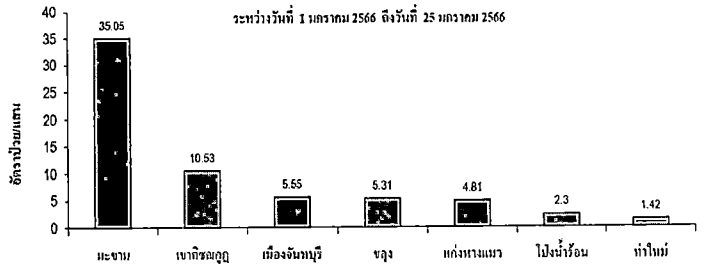

อาการ

ไข้สูง ปวดตามตัว อ่อนแอ นอนไม่หลับ

รับประทานอาหารไม่ได้ อ่อนใจ ปวดท้อง

อาจมีเลือดออกตามอวัยวะต่างๆ

อาการหนักจน ปวดกะชอก และเสียชีวิต

การป้องกันโรคไข้เลือดออก

กำจัดภาชนะที่น้ำขังและน้ำขังตามบ้านเรือน

นอนในมุ้ง ทายากันยุง

ควรไปงานนอกบ้านในช่วงเย็น ใช้ยุงยากันยุง และปฏิบัติตามคำแนะนำของแพทย์

สถานการณ์โรคไข้เลือดออก จ.จันทบุรี ปี 2566

	2566	2565	2564	2563	2562	2561	2560	2559	2558	2557
ป่วย(ราย)	28	220	26	727	1,964	417	351	718	2,198	1,111
ตาย (ราย)	0	0	0	0	3	0	0	0	1	1
อัตราป่วยต่อแสน	5.39	41.81	4.94	138.15	373.22	79.24	66.51	136.44	420.37	212.14
อัตราป่วยตาย	0	0	0	0	0.15	0	0	0	0.05	0.09

จำนวนผู้ป่วยไข้เลือดออก รายเดือน จ.จันทบุรี ปี พ.ศ.2566
เปรียบเทียบ ปี 2565 / Median 5 ปี

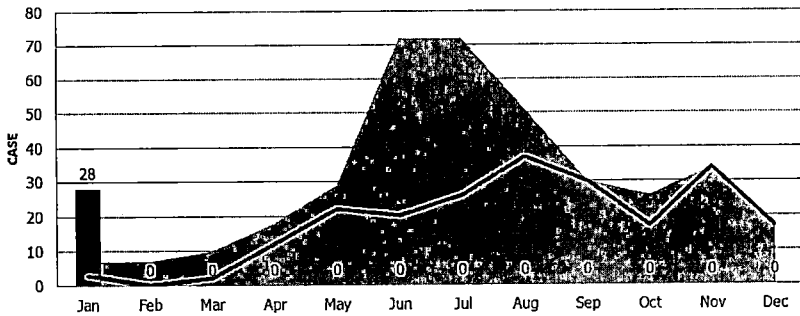

อำเภอ	ทั้งหมด '66	ผู้ป่วยที่พบการเกิดโรคสูง ในช่วง 4 สัปดาห์สุดท้าย
เมืองจันทบุรี	7	คดีใหม่ 3 ราย
ขลุง	3	
ท่าใหม่	1	
โป่งน้ำร้อน	1	
มะขาม	11	มี 1 มะขาม 7 ราย
แหลมสิงห์	0	
สอยดาว	0	
แก่งหางแมว	2	
นายายอาม	0	
เขาคิชฌกูฏ	3	
รวม	28	เคาะวางไป อ.มะขาม อ.เมือง



รายงานผลการติดตามค่าดัชนีลูกน้ำยุงลาย
เดือน มกราคม 2566
จากแอป #สมาร์ท ออสู จังหวัดจันทบุรี



อำเภอ	สำรวจบ้าน		
	บ้าน ที่สำรวจ	บ้านพบ ลูกน้ำ	HI
เมือง	15,698	1,170	7.45
ขลุง	4,215	581	13.78
ท่าใหม่	3,208	374	11.66
โป่งน้ำร้อน	3,390	496	14.63
มะขาม	2,739	240	8.76
แหลมสิงห์	5,338	1,080	20.23
สอยดาว	4,082	796	19.50
แก่งหางแมว	2,127	211	9.92
นายายอาม	5,995	308	5.14
เขาคิชฌกูฏ	151	20	13.25
รวม	46,943	5,276	11.24

สำรวจจำนวนเครื่องพ่นสารเคมีกำจัดยุงลาย
เดือน ม.ค. 2566

อำเภอ	เครื่องพ่นชนิดพอร์		เครื่องพ่นละอองฝอย		รวม
	สำรวจ	ใช้งาน	สำรวจ	ใช้งาน	
เมือง	2	36	0	4	42
ขลุง	1	24	0	0	25
ท่าใหม่	6	20	1	3	30
โป่งน้ำร้อน	4	12	0	2	18
มะขาม	0	15	0	5	20
แหลมสิงห์	3	15	0	3	21
สอยดาว	1	17	0	2	20
แก่งหางแมว	3	15	0	0	18
นายายอาม	1	18	0	2	21
เขาคิชฌกูฏ	0	12	0	0	12
รวม	21	184	1	21	227

มาตรการสำหรับรองรับผู้ที่เดินทางจากต่างประเทศเข้าประเทศไทย

กลุ่มเป้าหมาย

1. ผู้เดินทางมาจากประเทศ จีน อินเดีย เนปาล เมียนมา
2. ผู้เดินทางชาวต่างชาติที่มีอาการป่วย/พบเชื้อโควิด 19 ขณะพักในไทย มีประวัติเดินทางจากตปท. ใน 14 วัน

บทบาทของ สสจ.

1. สำรองพร.รัฐ เอกชน ห้องปฏิบัติการ ดิลิวิก ที่สามารถตรวจโควิด 19 ด้วยวิธี ATK และ RT-PCR
2. ประสานให้ส่งผลการตรวจโควิด 19 ด้วยวิธี ATK และ RT-PCR ของกลุ่มเป้าหมายดังกล่าว
3. กำกับ ติดตามข้อมูลจากสถานพยาบาล เพื่อรายงานภาพรวมของจังหวัดรายสัปดาห์ระดับ โดยกองระบาด จะสรุปข้อมูลทุกวันศุกร์ ภายใน 16.00 น.

บทบาทของ รพ.

1. รวบรวมข้อมูลผู้เดินทางชาวต่างชาติในกลุ่มเป้าหมายข้างต้น ที่ได้รับการตรวจโควิด 19 ด้วยวิธี ATK และ RT-PCR ก่อนเดินทางออกนอกประเทศ และกลุ่มที่มีอาการป่วยและรักษาโรคโควิด 19 ในสถานพยาบาล รวมถึงรายงานผลจำแนกรายสัญชาติ และส่งข้อมูลให้ สสจ. เพื่อรายงานกองระบาดต่อไป
2. รายงานข้อมูลตามสัปดาห์ระบาดวิทยา โดยกองระบาดวิทยา จะสรุปข้อมูลทุกวันศุกร์ ภายใน 16.00 น.

หมายเหตุ

หากมีอาการรุนแรงระดับ 2-3 หรือใส่ท่อช่วยหายใจ และมีประวัติเดินทางกลับจาก ตปท. ในช่วง 14 วันที่ผ่านมา จะต้องเก็บตัวอย่างเพื่อส่งตรวจหาเชื้อโควิด 19 ทุกราย และหากพบการระบาดเป็นกลุ่มก้อนของชาวต่างชาติให้แจ้ง สสจ. ทันที



แบบฟอร์มการรายงานข้อมูล ตาม QR CODE หรือ Link ที่ปรากฏด้านล่าง

<https://docs.google.com/spreadsheets/d/1Z762FdlPOcl6sOHVYU8VL5p2x9r09KjInDv1gXs/edit?usp=sharing>

สถานะสิ่งปฏิกูลของโรงพยาบาล ในจังหวัดฉะเชิงเทรา ปีงบประมาณ พ.ศ.2566

ณ วันที่ 31 ธันวาคม 2565

รายการ	รพ.พระปกเกล้า	รพ.โป่งน้ำร้อน	รพ.มะขาม	รพ.ดิษณุฤกษ์	รพ.แก่งหางแมว	รพ.มหาสิงห์	รพ.จุ่ง	รพ.เสียดาว	รพ.นายยาม	รพ.ท่าใหม่	รพ.นาเกลือ	รพ.สองพี่น้อง
1.เงินคงเหลือ ณ 30 ธ.ค.2565	701,280,427.38	80,879,121.92	15,886,519.00	45,312,510.25	32,230,841.07	26,946,382.72	45,473,534.86	53,893,645.63	24,081,438.54	57,861,101.21	38,725,913.45	40,918,913.36
1.1 รายรับรวมตั้งแต่ต้นปี	771,294,037.86	78,116,173.40	36,193,004.58	23,440,993.53	45,118,833.25	19,618,409.22	65,312,469.16	88,254,929.70	53,811,094.01	19,317,701.85	18,955,841.11	29,008,776.55
1.2 รายจ่ายรวมตั้งแต่ต้นปี	742,463,083.80	35,130,091.62	31,313,249.12	11,302,420.72	17,726,461.77	13,356,050.29	27,246,333.21	35,180,343.63	23,163,678.73	14,109,302.55	17,904,797.26	12,324,036.21
2.เงินคงเหลือ ณ วันที่ (1+1.1-1.2)	730,111,381.44	123,865,203.70	20,766,274.46	57,451,083.06	59,623,212.55	33,208,741.65	83,539,670.81	106,968,231.70	54,728,853.82	63,069,500.51	39,776,957.30	57,603,653.70
2.1.งบค่าเสื่อมค่าสิ่งปฏิกูล	21,825,081.39	2,149,772.10	344,458.93	716,424.70	-	1,014,888.59	384,411.39	3,625,114.65	607,124.19	-	237,706.24	113,553.72
2.2.เงินสมทบงบค่าเสื่อม	-	-	-	-	-	-	-	-	-	-	-	-
2.3.อื่นๆ	50,931,841.56	-	-	-	-	-	-	-	-	-	-	-
2.4.เงินรับฝาก(กองทุนต่างๆและอื่นๆ)	128,802,109.04	7,884,875.27	1,123,157.00	4,461,113.56	4,150,548.00	2,216,543.64	164,860.00	5,441,499.19	5,060,054.75	1,247,292.75	93,760.00	1,638,265.92
3.เงินคงเหลือหักงบค่าเสื่อม	528,552,349.45	113,830,556.33	19,298,658.53	52,273,544.80	55,472,664.55	29,977,309.42	82,990,399.42	97,901,617.86	49,061,674.88	61,822,207.76	39,445,491.06	55,852,034.06
(2-2.1-2.2-2.3-2.4)	135,434,160.37	5,784,415.07	2,562,308.97	3,865,868.54	4,069,394.09	3,889,886.05	5,574,611.90	8,840,772.88	2,904,705.22	4,303,860.04	2,476,202.60	3,291,664.33
4.มูลค่าคงคลัง ณ วันที่	533,612,158.48	9,196,803.28	16,602,004.86	14,466,220.46	9,553,073.05	13,704,346.57	22,859,843.24	12,858,261.72	17,866,405.32	11,028,945.82	13,959,274.59	14,254,484.07
5.ลูกหนี้	306,623,860.47	15,290,350.31	13,833,254.27	18,481,086.62	11,769,417.22	11,322,558.58	18,206,324.08	23,448,959.52	14,569,276.27	8,384,072.39	9,384,027.63	5,430,797.15
6.เจ้าหนี้การค้า	276,086,538.47	10,761,233.06	8,725,044.27	13,645,628.92	9,252,680.22	7,422,291.08	10,787,853.40	19,394,728.77	8,330,663.37	5,315,222.90	5,698,489.63	3,403,080.35
6.1 เจ้าหนี้การค้า	28,788,238.00	1,542,500.00	1,028,000.00	2,145,776.00	1,504,000.00	1,923,930.50	3,202,913.50	2,825,401.75	2,499,606.00	1,667,087.49	1,819,990.25	901,900.00
6.2 เจ้าหนี้เจ้าอาบแทน	1,749,084.00	2,986,617.25	4,080,210.00	2,689,681.70	1,012,737.00	1,976,337.00	4,215,557.18	1,228,829.00	3,739,006.90	1,401,762.00	2,065,547.75	1,125,816.80
6.3 เจ้าหนี้เรียกเก็บ	-	-	-	-	-	-	-	-	-	-	-	-
7.คงเหลือเงินที่เข้ามารอนำไป	890,974,807.83	113,521,424.37	24,629,718.09	52,124,547.18	57,125,714.47	36,248,983.46	93,218,530.48	96,151,692.94	55,263,509.15	68,770,941.23	46,296,940.62	67,967,385.31
วางแผนดำเนินงาน(3+4+5-6)	-	-	-	-	-	-	-	-	-	-	-	-
คงเหลือเงินไม่รวมมูลค่าคงคลัง(3+5-6)	755,540,647.46	107,757,009.30	22,067,409.12	48,258,678.64	53,056,320.38	32,359,097.41	87,643,918.58	87,310,920.06	52,358,803.93	64,467,081.19	43,820,738.02	64,675,770.98

รายงานการเฝ้าระวังความเสี่ยงทางการเงิน รพ. ในสังกัดสำนักงานสาธารณสุขจังหวัดจันทบุรี ณ 31 ธันวาคม 2565(แบบ 1)

Org	CR	QR	Cash Ratio	NWC	NI-Depreciation	Liquid Index	Status Index	Survive Index	Risk Scoring
	Current Ratio	Quick Ratio	Cash Ratio	Net Working Capital	Net Income	LIQUID INDEX	Status Index	Survive Index	Risk Scoring
รพ.	อัตราส่วนเงินทุนหมุนเวียน	อัตราส่วนทุนหมุนเวียนเร็ว	อัตราส่วนเงินสดต่อหนี้สินที่ต้องชำระ	ทุนสำรองสุทธิ	กำไรสุทธิรวมค่าเสื่อมราคา	น้ำหนักขาดสภาพคล่องทางการเงิน	น้ำหนักสถานะทางการเงิน	ดัชนีความอยู่รอด	ระดับความเสี่ยง
	ความสามารถในการชำระหนี้สินหมุนเวียน	ความสามารถในการชำระหนี้สินหมุนเวียนเร็ว	ความสามารถในการชำระหนี้สินหมุนเวียนด้วยเงินสด	ความสามารถในการดำเนินงานต่อ	ความสามารถในการทำกำไร				ระดับ7มีความเสี่ยงสูงสุด
	สินทรัพย์หมุนเวียนสุทธิ/หนี้สินหมุนเวียน	เงินสด+ลูกหนี้สุทธิ/หนี้สินหมุนเวียน	เงินสดและรายการเทียบเท่าเงินสด/หนี้สินที่ต้องชำระ	สินทรัพย์หมุนเวียน-หนี้สินหมุนเวียน	รายได้-ค่าใช้จ่าย				
	เงิน ลูกหนี้ สินค้า/เจ้าหนี้ เงินรับฝาก	เงินสด+ลูกหนี้สุทธิ/เจ้าหนี้เงินรับฝาก	เงินสดและรายการเทียบเท่าเงินสด-เงินกองทุน/เจ้าหนี้การค้า และคำรักษาตามจ่าย						
	เกณฑ์ ≥ 1.5	เกณฑ์ ≥ 1.0	เกณฑ์ ≥ 0.8	เกณฑ์มากกว่า 0	เกณฑ์มากกว่า 0				
	ต่ำกว่าเกณฑ์=1	ต่ำกว่าเกณฑ์=1	ต่ำกว่าเกณฑ์=1	ต่ำกว่าเกณฑ์=1	ต่ำกว่าเกณฑ์=1				
	ตัวแดง=ต่ำกว่าเกณฑ์	ตัวแดง=ต่ำกว่าเกณฑ์	ตัวแดง=ต่ำกว่าเกณฑ์	ตัวแดง=ต่ำกว่าเกณฑ์	ตัวแดง=ต่ำกว่าเกณฑ์				
พระปกเกล้า	3.41	3.08	1.74	978,187,388.02	154,121,407.98	0	0	0	0
ขลุง	4.24	4.02	3.12	82,586,552.89	20,519,760.13	0	0	0	0
ท่าใหม่	7.59	7.15	6.04	67,978,574.51	2,160,223.39	0	0	0	0
เขาสกิม	4.68	4.40	3.26	44,970,244.35	-6,430,455.33	0	1	0	1
สองพี่น้อง	6.89	6.58	5.27	64,212,737.74	4,456,265.74	0	0	0	0
โป่งน้ำร้อน	6.10	5.84	5.38	114,768,502.18	4,331,786.99	0	0	0	0
มะขาม	2.61	2.47	1.07	30,632,186.08	-2,174,701.97	0	1	0	1
แหลมสิงห์	4.84	4.52	2.54	48,671,080.82	-213,208.17	0	1	0	1
สอยดาว	3.84	3.56	3.15	91,804,637.50	5,399,771.73	0	0	0	0
แก่งหางแมว	3.68	3.47	2.90	54,404,212.54	2,664,324.09	0	0	0	0
นายายอาม	5.66	5.47	3.47	72,577,809.75	27,439,598.35	0	0	0	0
เขาคิชฌกูฏ	3.50	3.34	2.23	63,303,017.51	-1,585,010.96	0	1	0	1

รายงานการสำรวจความเสี่ยงทางการเงิน รพ.ในสังกัดสำนักงานสาธารณสุขจังหวัดจันทบุรี ณ 31 ธันวาคม 2565(แบบ 2)

Org	CR	QR	Cash Ratio	NWC	NI+Depreciation	Liquid Index	Status Index	Survival Index	Risk Scoring
	Current Ratio	Quick Ratio	Cash Ratio	Net Working Capital	Net Income	สภาพคล่องทางการเงิน	น้ำหนักสถานะทางการเงิน	ดัชนีความอยู่รอด	ระดับความเสี่ยง
รพ.	อัตราส่วนเงินทุนหมุนเวียน	อัตราส่วนทุนหมุนเวียนเร็ว	อัตราส่วนเงินสดต่อหนี้สินที่ต้องชำระ	ทุนสำรองสุทธิ	กำไรสุทธิรวมค่าเสื่อมราคา	น้ำหนักขาดสภาพคล่องทางการเงิน	น้ำหนักสถานะทางการเงิน	ดัชนีความอยู่รอด	ระดับความเสี่ยง
	ความสามารถในการชำระหนี้สินหมุนเวียนด้วยสินทรัพย์หมุนเวียน	ความสามารถในการชำระหนี้สินหมุนเวียนด้วยสินทรัพย์หมุนเวียนเร็ว	ความสามารถในการชำระหนี้สินหมุนเวียนด้วยเงินสดและรายการเทียบเท่าเงินสด/หนี้สินที่ต้องชำระ	ความสามารถในการดำเนินงานต่อ	ความสามารถในการทำกำไร				ระดับ7มีความเสี่ยงสูงสุด
	สินทรัพย์หมุนเวียนสุทธิ/หนี้สินหมุนเวียน	เงินสด+ลูกหนี้สุทธิ/หนี้สินหมุนเวียน	เงินสดและรายการเทียบเท่าเงินสด/หนี้สินที่ต้องชำระ	สินทรัพย์หมุนเวียน-หนี้สินหมุนเวียน	รายได้-ค่าใช้จ่าย				
	เงิน ลูกหนี้สินค้า/เจ้าหนี้เงินรับฝากเงินกองทุนรับล่วงหน้า	เงินสด+ลูกหนี้สุทธิ/เจ้าหนี้เงินรับฝากเงินกองทุนรับล่วงหน้า	รายการเทียบเท่าเงินสด-เงินกองทุน/เจ้าหนี้การค้าและค่าบริการตามจ่าย						
	เกณฑ์ ≥ 1.5	เกณฑ์ ≥ 1.0	เกณฑ์ ≥ 0.8	เกณฑ์มากกว่า 0	เกณฑ์มากกว่า 0				
	ต่ำกว่าเกณฑ์=1 น้ำหนัก	ต่ำกว่าเกณฑ์=1 น้ำหนัก	ต่ำกว่าเกณฑ์=1 น้ำหนัก	ต่ำกว่าเกณฑ์=1 น้ำหนัก	ต่ำกว่าเกณฑ์=1 น้ำหนัก				
	ตัวแดง=ต่ำกว่าเกณฑ์	ตัวแดง=ต่ำกว่าเกณฑ์	ตัวแดง=ต่ำกว่าเกณฑ์	ตัวแดง=ต่ำกว่าเกณฑ์	ตัวแดง=ต่ำกว่าเกณฑ์				
พระปกเกล้า	3.41	3.08	1.74	978,187,388.02	154,121,407.98	0	0	0	0
ขลุง	3.73	3.54	2.74	79,093,545.85	17,026,753.09	0	0	0	0
ท่าใหม่	8.16	7.69	6.50	68,700,999.51	2,882,648.39	0	0	0	0
เขาสกิม	4.68	4.40	3.26	44,970,244.35	-6,430,455.33	0	1	0	1
สองพี่น้อง	6.89	6.58	5.27	60,791,605.63	1,035,133.63	0	0	0	0
โป่งน้ำร้อน	4.97	4.76	4.38	109,660,174.99	-776,540.20	0	1	0	1
มะขาม	2.31	2.19	0.95	28,138,385.85	-5,208,502.20	0	1	0	1
แหลมสิงห์	4.71	4.39	2.41	47,025,766.40	-1,858,522.59	0	1	0	1
สอยดาว	3.09	2.87	2.54	84,014,450.40	-2,390,415.37	0	1	0	1
แก่งหางแมว	2.83	2.67	2.23	48,356,172.68	-3,383,715.78	0	1	0	1
นายายอาม	4.07	3.93	2.49	66,479,929.39	21,341,717.99	0	0	0	0
เขาคิชฌกูฏ	3.50	3.34	2.23	63,303,017.51	-1,585,010.96	0	1	0	1

รายงานข้อมูลการติดตามค่าใช้จ่าย (Plankin) ปีงบประมาณ 2565 ณ วันที่ 31 ธันวาคม 2565 (แบบที่ 2)

รหัส	รายการ	แผนทั้งปี	ปริมาณการที่ควรเป็น	ค่าที่เป็นจริง	ส่งต่าง	หมายเหตุ	ควบคุม / ติดตาม
P04	รายได้ UC	86,078,897.00	21,519,724.25	19,414,977.43	-2,104,746.82	-9.78	Not OK
P05	รายได้จาก EMS	450,000.00	112,500.00	58,700.00	-53,800.00	-47.82	Not OK
P06	รายได้ค่าบริการสินค้า	70,438.00	17,609.50	27,571.00	9,961.50	56.57	Ok
P061	รายได้ค่าบริการ	669,300.00	167,325.00	283,256.25	115,931.25	69.29	Ok
P07	รายได้ค่าบริการทางการแพทย์กลาง	8,787,500.00	2,196,875.00	1,786,598.51	-410,276.49	-18.68	Not OK
P08	รายได้ประกันสังคม	5,561,856.00	1,390,464.00	361,793.79	-1,028,670.21	-73.98	Not OK
P09	รายได้แรงงานต่างด้าว	5,495,289.00	1,373,822.25	1,310,621.52	-63,200.73	-4.60	Not OK
P10	รายได้ค่าบริการและบริการอื่น ๆ	18,322,990.00	4,580,747.50	2,648,805.00	-1,931,942.50	-42.18	Not OK
P11	รายได้งบประมาณส่วนบุคลากร	51,770,560.00	12,942,640.00	12,667,868.33	-274,771.67	-2.12	Not OK
P12	รายได้อื่น	19,202,696.00	4,800,674.00	2,880,085.95	-1,920,588.05	-40.01	Not OK
P13	รายได้ลงทุน	5,196,299.00	1,299,074.75	1,293,000.00	-6,074.75	-0.47	Not OK
P13S	รวมรายได้	201,605,825.00	50,401,456.25	42,733,277.78	-7,668,178.47	-15.21	
P14	ต้นทุนยา	18,330,000.00	4,582,500.00	4,444,231.19	-138,268.81	-3.02	Ok
P15	ต้นทุนเวชภัณฑ์และวัสดุทางการแพทย์	8,500,500.00	2,125,125.00	2,142,781.68	17,656.68	0.83	Not OK
P151	ต้นทุนวัสดุทันตกรรม	500,000.00	125,000.00	17,752.75	-107,247.25	-85.80	Ok
P16	ต้นทุนวัสดุทันตกรรม	5,150,000.00	1,287,500.00	1,765,352.50	477,852.50	37.11	Not OK
P17	เงินเดือนและค่าจ้างประจำ	51,808,190.00	12,952,047.50	12,690,890.90	-261,156.60	-2.02	Ok
P18	ค่าจ้างชั่วคราว	13,376,770.00	3,344,192.50	3,340,529.04	-3,663.46	-0.11	Ok
P19	ค่าตอบแทน	34,707,834.00	8,676,958.50	8,753,659.50	76,701.00	0.88	Not OK
P20	ค่าใช้จ่ายบุคลากรอื่น	3,942,003.00	985,500.75	682,813.60	-302,687.15	-30.71	Ok
P21	ค่าใช้สอย	17,685,121.00	4,421,280.25	1,978,431.16	-2,442,849.09	-55.25	Ok
P22	ค่าสาธารณูปโภค	3,764,400.00	941,100.00	663,005.18	-278,094.82	-29.55	Ok
P23	วัสดุทั่วไป	7,902,410.00	1,975,602.50	1,774,261.25	-201,341.25	-10.19	Ok
P24	ค่าเสื่อมราคาและค่าตัดจำหน่าย	17,231,872.00	4,307,968.00	3,731,224.34	-576,743.66	-13.39	Ok
P241	หนี้สูญและสงสัยจะสูญ	63,362.00	15,840.50	23,651.81	7,811.31	49.31	Not OK
P25	ค่าใช้จ่ายอื่น	28,785,669.00	7,196,417.25	3,115,108.25	-4,081,309.00	-56.71	Ok
P26S	รวมค่าใช้จ่าย	211,748,131.00	52,937,052.75	45,123,693.15	-7,813,339.60	-14.76	
	EBITDA - รายได้หักค่าใช้จ่าย(ไม่รวมค่าเสื่อม)			47,808.97			
	ทุนสำรองสุทธิ (Networking Capital)			84,014,450.40			
	เงินสำรองเหลือ			101,865,696.60			
	หนี้สินและการผูกพัน			32,348,694.77			
	เงินสำรองเหลือ(หักการผูกพัน)			69,517,001.83			

รายงานต้นทุนหน่วยรายจังหวัด

จังหวัดบุรี

เขต 6

256603

31/12/2565

ต้นทุนสะสมรายเดือน

ต้นทุน	จำนวนOPD / Admit	จำนวนวันนอน	จำนวน RW	ต้นทุนต่อAdmit	ต้นทุนต่อวัน	ต้นทุนต่อ OPD / RW
10664 พระปกเกล้า,รพช. OPD	245,774,569.32	241,202				1,018.96
IPD	372,513,738.52	12,737	24,604.01	29,246.58	6,737.45	15,140.37
10834 ชลบุรี,รพช. OPD	31,899,973.90	30,777				1,036.49
IPD	5,215,471.77	802	645.52	6,503.08	1,767.96	8,079.54
10835 ท่าใหม่,รพช. OPD	14,553,501.77	17,054				853.38
IPD	3,937,419.42	412	263.34	9,556.84	3,177.90	14,952.11
10836 เขาสกิม,รพช. OPD	14,090,216.89	14,288				986.16
IPD	5,854,337.66	610	368.14	9,597.27	3,270.58	15,902.49
10837 สองพี่น้อง,รพช. OPD	13,536,986.81	16,715				809.87
IPD	3,798,727.96	372	212.72	10,211.63	3,916.21	17,857.84
10838 โป่งน้ำร้อน,รพช. OPD	21,972,423.09	40,786				538.72
IPD	7,326,758.76	886	313.21	8,269.48	2,085.61	23,392.59
10839 มะขาม,รพช. OPD	19,433,579.76	23,809				816.23
IPD	7,251,710.46	649	163.20	11,173.67	3,296.23	44,434.99
10840 แหลมสิงห์,รพช. OPD	18,714,999.29	22,122				845.99
IPD	4,490,099.15	489	307.10	9,182.21	2,192.43	14,620.97
10841 สอยดาว,รพช. OPD	25,683,389.02	19,707				1,303.26
IPD	16,353,735.07	872	593.78	18,754.28	5,471.31	27,541.96
10842 แก่งหางแมว,รพช. OPD	18,100,288.73	20,838				868.62
IPD	4,043,392.77	474	267.20	8,530.36	2,231.45	15,132.25
10843 นายายอาม,รพช. OPD	20,949,166.87	21,927				955.41
IPD	3,406,552.69	510	341.14	6,679.52	1,551.96	9,985.88

รายงานต้นทุนหน่วยรายจังหวัด		เงินทบริ		เขต 6		256603		31/12/2565		ต้นทุนสะสมรายเดือน	
10844	เชิงคิชนภฎ,รพช.	OPD	IPD	จำนวนOPD / Admit	จำนวนวันนอน	จำนวน RW	ต้นทุนต่อAdmit	ต้นทุนต่อวัน	ต้นทุนต่อ OPD / RW		
		18,977,736.41	18,301								1,036.98
		3,679,029.36	437		1,857	252.91	8,418.83	1,981.17			14,546.56

กรอบแนวทางการเยี่ยมเสริมพลังปี 2566

กลุ่มงานส่งเสริมสุขภาพ

ประเด็น	รายละเอียด	ตัวชี้วัดที่เกี่ยวข้อง	ปี2565	ปี2566
1.การขับเคลื่อน ตำบลเด็กจังหวัดลพบุรี สุขภาพดี(ตำบล มหัทธจรีย์ 1000 วัน Plus 2,500 วัน) เป้าหมาย: อำเภอละ 3 ตำบล	องค์กรประกอบที่ 1 รายละเอียด 1.การขับเคลื่อนนโยบายระดับ ตำบล 2.การดำเนินงานในรูปแบบ คณะกรรมการ/คณะทำงาน/ทีม อย่างมีส่วนร่วมของภาคี 3.มีแผนงาน/โครงการ/กิจกรรม ส่งเสริมสุขภาพและแก้ไขปัญหา ของสตรีและเด็กปฐมวัย 4.การจัดกิจกรรมกิน กอด เล่น เล่า นอน ใฝ่ดูฝัน 5.มีพื้นที่ส่งเสริมการเล่นในชุมชน	1.leitจากหญิงตั้งครรภ์ไม่ เกินร้อยละ 14 2.ทารกแรกเกิด นน.น้อย กว่า 2,500 กรัมไม่เกินร้อย ละ 7 3.ANC ก่อน 12 สป.ร้อยละ 75 4.ANC 5 ครั้งตามเกณฑ์ ร้อยละ 75 5.ร้อยละ 50 เด็กแรกเกิด-6 เดือน กินนมแม่อย่างเดียว 6.ร้อยละ 64 เด็ก 0-5 ปีสูง ดีมีส่วน 7.ร้อยละ 85 เด็ก 0-5 ปี พัฒนาการสมวัย 8.ร้อยละเด็ก 3 ปีปราศจาก พิษณุ	79/406 (19.46) 25/279 (8.96) 217/219 (74.32) 194/292 (66.44) 281/392 (71.68)	14/106 (13.21) 5/57 (8.77) 71/121 (58.68) 57/121 (47.11) 132/198 (66.67)
	องค์กรประกอบที่ 2 (ANC)คุณภาพ 2.การพัฒนางานคลินิกสุขภาพเด็ก ดี (WCC) คุณภาพ	624/1005 (62.09)	836/1228 (68.08)	
	องค์กรประกอบที่ 3 1.ระดับคุณภาพการประเมินตนเอง ตามมาตรฐานสถานพัฒนาเด็ก ปฐมวัยแห่งชาติ 2.การพัฒนาการดำเนินงานเพื่อ ส่งเสริมสุขภาพเด็กปฐมวัยตาม มาตรฐานฯ	2238/2325 (96.26)	619/2169 (28.54)	

ประเด็น	องค์ประกอบที่ 4	รายละเอียด	ตัวชี้วัดที่เกี่ยวข้อง	ปี 2565	ปี 2566
<p>2.การพัฒนาสถานพัฒนาเด็กปฐมวัยมาตรฐานชาติสู่สถานพัฒนาเด็กปฐมวัยด้านสุขภาพ (4D) เป้าหมาย:อำเภอละ 3 แห่ง</p>		<p>1.ตามองค์ประกอบที่ 3</p> <p>2.แผนงาน/โครงการพัฒนาสถานพัฒนาเด็กปฐมวัยตามมาตรฐานสถานพัฒนาเด็กปฐมวัยด้านสุขภาพ (4D)</p>			
<p>3.การดำเนินงานป้องกันและแก้ไขปัญหาคั่งค้างการตั้งศูนย์วิจัย</p>	<p>1.ระบบการติดตามและดูแลหญิงตั้งครรภ์ในชุมชน</p> <p>2.การส่งเสริมการเลี้ยงลูกด้วยนมแม่</p> <p>3.การติดตามและเฝ้าระวังภาวะโภชนาการ</p> <p>4.การติดตามและเฝ้าระวังพัฒนาการ</p> <p>5.การส่งเสริมสุขภาพช่องปาก</p>	<p>1. อัตราการคลอดมีชีพในหญิงอายุ 10 – 14 ปี ไม่เกิน 0.8 ต่อ 1,000 ประชากรหญิงอายุ 10 – 14 ปี</p>			

ประเด็น	รายละเอียด	ตัวชี้วัดที่เกี่ยวข้อง	ปี2565	ปี2566
มาตรฐานที่ กระทรวง สาธารณสุข กำหนด	<p>2. การจัดบริการคลินิกบริการสุขภาพที่เป็นมิตรสำหรับวัยรุ่นและเยาวชนในโรงพยาบาลส่งเสริมสุขภาพตำบลตามมาตรฐานกระทรวงสาธารณสุข</p> <p>3. การให้บริการวางแผนครอบครัวในหญิง อายุต่ำกว่า 20 ปี หลังคลอด/ หลังแท้ง</p>	<p>2. อัตราการคลอดมีชีพในหญิงอายุ 15 – 19 ปี ไม่เกิน 23 ต่อ 1,000 ประชากรหญิงอายุ 15 - 19 ปี</p> <p>3. หญิงอายุน้อยกว่า 20 ปี ที่ได้รับบริการคุมกำเนิดด้วยวิธีสมัยใหม่ (Modern Methods) หลังคลอดหรือหลังแท้งไม่น้อยกว่าร้อยละ 80</p> <p>4. หญิงไทยอายุน้อยกว่า 20 ปี หลังคลอดหรือหลังแท้งที่คุมกำเนิด ได้รับการคุมกำเนิดด้วยวิธีกึ่งถาวร (ยาฝังคุมกำเนิด/ ห่วงอนามัย) ไม่น้อยกว่าร้อยละ 80</p>	41/47 (87.23)	17/24 (70.84)

ประเด็น	รายละเอียด	ตัวชี้วัดที่เกี่ยวข้อง	ปี2565	ปี2566
<p>4.การดำเนินงาน ชมรมผู้สูงอายุด้าน สุขภาพ เป้าหมาย : 1 ชมรม/ตำบล</p>	<p>เกณฑ์ที่ 1 การ บริหารจัดการ</p>	<p>จำนวนชมรมผู้สูงอายุที่ ดำเนินการด้านสุขภาพ</p>		
	<p>รายละเอียด</p> <p>1.1 มีสถานที่ตั้งชมรมชัดเจน 1.2 มีโครงสร้าง/อำนาจหน้าที่/ วัตถุประสงค์/กติกากำหนดระเบียบ การของชมรม 1.3 กำหนดบทบาทหน้าที่ของ กรรมการและสมาชิกชมรม 1.4 มีการประชุมของ คณะกรรมการชมรม 1.5 มีการคัดกรองสุขภาพโดยใช้ สมุดบันทึกสุขภาพผู้สูงอายุหรือ Blue Book Application และ จัดทำแผนส่งเสริมสุขภาพดี (Wellness Plan) 1.6 มีแผนกิจกรรม/โครงการด้าน สุขภาพ เพื่อแก้ปัญหาด้านสุขภาพ โดยชมรมเป็นหลัก</p>			
	<p>เกณฑ์ที่ 2 กองทุนชมรม ผู้สูงอายุ</p>	<p>2.1 มีการทำบัญชีรายรับ -- รายจ่ายของชมรม 2.2 มีการตรวจสอบสถานการณ์ การเงินและบัญชี 2.3 มีการระดมทุนและบริหาร จัดการกองทุน 2.4 มีการจัดทำแผนกิจกรรมและ งบประมาณ</p>		

ประเด็น	รายละเอียด	ตัวชี้วัดที่เกี่ยวข้อง	ปี2565	ปี2566
เกณฑ์ที่ 3 กิจกรรม 4 มิติ	<p>3.1 มิติด้านสุขภาพ</p> <ul style="list-style-type: none"> - มีการประเมินสุขภาพตนเอง Wellness Plan - กิจกรรมทางกาย/ออกกำลังกาย - กิจกรรมสร้างสุข/ป้องกัน - กิจกรรมส่งเสริม - กิจกรรมทันตสุขภาพ - กิจกรรมด้านโภชนาการ <p>3.2 มิติด้านสิ่งแวดล้อม สถานที่ และสิ่งแวดล้อมต้องไม่ก่อให้เกิดอันตรายต่อผู้สูงอายุ</p> <p>3.3 มิติด้านสังคม การช่วยเหลือ/ดูแลสมาชิก และส่งเสริมมีปัญญา ประเพณีวัฒนธรรม</p> <p>3.4 มิติด้านเศรษฐกิจ กิจกรรมการส่งเสริมอาชีพ</p>			
เกณฑ์ที่ 4 นวัตกรรมและ ประยุกต์ใช้	<p>นวัตกรรมและประยุกต์ใช้</p> <p>นวัตกรรมด้านการส่งเสริมสุขภาพ</p> <p>ผู้สูงอายุในชมรม (10คะแนน)</p>			

ประเด็น	รายละเอียด	ตัวชี้วัดที่เกี่ยวข้อง	ปี2565	ปี2566
<p>5.การดำเนินงานคลินิกผู้สูงอายุเป้าหมาย : รพ.ทุกระดับ</p>	<p>รายละเอียด</p> <p>1.1 มีปัยคลินิกและสถานที่การจัดบริการชัดเจน</p> <p>1.2 สถานที่เอื้ออำนวยความสะดวกสำหรับผู้สูงอายุ</p> <p>1.3 มีพื้นที่ห้องตรวจกว้างเพียงพอสำหรับผู้สูงอายุ</p> <p>1.4 มีพื้นที่ให้บริการผู้ที่นั่งรถเข็นได้</p> <p>2.1 บุคลากรทางการแพทย์และสาธารณสุข ที่ได้รับมอบหมายปฏิบัติงานในคลินิก</p> <p>2.2 พยาบาลวิชาชีพปฏิบัติงานประจำคลินิก</p> <p>2.3 แพทย์ปฏิบัติงานประจำคลินิก</p> <p>2.4 คลินิกผู้สูงอายุ มีกรปฏิบัติงานเป็น สหสาขาวิชาชีพอย่างน้อย 2 สาขาขึ้น</p> <p>2.5 บุคลากรที่ปฏิบัติงานในคลินิกผู้สูงอายุ จบการศึกษาหรืออบรมด้านเวชศาสตร์ผู้สูงอายุ</p> <p>3.1 การตรวจสุขภาพประจำปี</p> <p>3.2 การบริการให้วัคซีนประจำปี</p> <p>3.3 การบริการให้คำปรึกษาปัญหาสุขภาพ</p> <p>3.4 การประเมินสุขภาพผู้สูงอายุ</p> <p>แบบครบถ้วน (Comprehensive</p>	<p>ตัวชี้วัดที่เกี่ยวข้อง</p> <p>1. ร้อยละ 100 ของโรงพยาบาลมีคลินิกผู้สูงอายุ</p> <p>2.1 ร้อยละ 40 ของผู้สูงอายุที่ผ่านการคัดกรองพบว่าเสี่ยงต่อการเกิดภาวะสมองเสื่อม และได้รับการดูแลรักษาในคลินิกผู้สูงอายุ</p> <p>2.2 ร้อยละ 40 ของผู้สูงอายุที่ผ่านการคัดกรองพบว่าเสี่ยงต่อการเกิดภาวะหกล้ม และได้รับการดูแลรักษาในคลินิกผู้สูงอายุ</p>	<p>PCU รพ.สอยดาว/รพ.สศต.</p> <p>1.คัดกรองสุขภาพ/ GS ผู้สูงอายุ walk in และในชุมชน</p> <p>2.ประเมิน GS ในกรณีที่มีผิดปกติ(แบบประเมินระดับรพ.สศต.)</p> <p>3.ส่งเสริมสุขภาพ ความรอบรู้3อ.2ส</p> <p>4.ดูแลรักษากระดับปฐมภูมิ</p> <p>5.ส่งต่อ</p> <p>6.ติดตามเยี่ยมบ้าน</p> <p>ผลการดำเนินงาน</p> <p>การคัดกรอง ADL ปี2566 ร้อยละ 60</p> <p>ปี2565 ร้อยละ98.64</p> <p>ผลการคัดกรองผู้สูงอายุ 9 ด้าน</p> <p>ปี 2566 = 1505/11696 (12.87)</p> <p>PCU = 1320/1951 (67.66)</p> <p>ปี 2565 =NA</p>	<p>ปี2566</p>
<p>มาตรฐานที่ 1</p> <p>สถานที่สิ่งแวดล้อม</p>	<p>มาตรฐานที่ 2</p> <p>บุคลากร</p>	<p>มาตรฐานที่ 3</p> <p>รูปแบบและการจัดการ</p>		

ประเด็น	รายละเอียด	ตัวชี้วัดที่เกี่ยวข้อง	ปี2565	ปี2566
	<p>Geriatric Assessment) โดยบุคลากรที่ปฏิบัติงานที่คลินิกผู้สูงอายุ</p> <p>3.5 การวางแผนการดูแลตนเอง</p> <p>3.6 มีระบบข้อมูล</p> <p>3.7 รูปแบบการจัดบริการที่หลากหลาย</p> <p>3.8 การประสานรับปรึกษาภายในโรงพยาบาล</p> <p>3.9 การรับ-ส่งต่อ ระหว่างโรงพยาบาล และส่งกลับชุมชน</p>			
<p>มาตรฐานที่ 4</p> <p>ด้านการบริหารจัดการคลินิก</p>	<p>4.1 มีการประเมินความพึงพอใจของผู้รับบริการ</p> <p>4.2 การพัฒนานวัตกรรมการบริการ/การจัดการปัญหาสุขภาพผู้สูงอายุ หรือการจัดการองค์ความรู้</p> <p>4.3 มีการวางแผนการพัฒนาอย่างต่อเนื่อง (ด้านสถานที่ บุคลากร อุปกรณ์และระบบบริการ)</p> <p>4.4 มีการพัฒนาเครือข่ายการรับ-ส่งต่อผู้สูงอายุ</p>			