

รายงานการประชุมคณะกรรมการบริหารโรงพยาบาลสอยดาว

ครั้งที่ ๑/๒๕๖๔

วันที่ ๒๒ มกราคม ๒๕๖๔

ณ ห้องประชุมโรงพยาบาลสอยดาว

.....

ผู้มาประชุม

๑. นายชัชวาล	โกโค	ประธานกรรมการ
๒. นายอลงกต	พรหมสาขา ณ สกลนคร	กรรมการ
๓. นางประภัสสร	เจริญนาม	กรรมการ
๔. นางสาวมรกต	ฤกษ์รัตนวารี	กรรมการ
๕. นายวิรัช	ไทยนิยม	กรรมการ
๖. นางเกศรา	สิทธิประภา	กรรมการ
๗. นายจตุรวิทย์	วรุณวานิชปัญญา	กรรมการ
๘. นางสาวโชติกา	อิสละภาพ	กรรมการและเลขานุการ

ผู้ไม่มาประชุม เนื่องจากติดราชการ

๑. นางปурินทร์	คูหาทอง	พยาบาลวิชาชีพชำนาญการ
๒. นางปราณี	นามประดิษฐ์	พยาบาลวิชาชีพชำนาญการ
๓. นางดวงสมร	พลละคร	พยาบาลวิชาชีพชำนาญการ

ผู้เข้าร่วมประชุม

๑. นางชลดา	ผลศิริ	พยาบาลวิชาชีพชำนาญการ
๒. นางสาวน้ำค้าง	ไชยบุตร	พยาบาลวิชาชีพชำนาญการ
๓. นางนุชนาด	โพธิ์พิทักษ์	พยาบาลวิชาชีพชำนาญการ
๔. นางสาวกาญจนา	ประทุมวรรณ	พยาบาลวิชาชีพชำนาญการ
๕. นางสาวธารดา	เอื้อพิพัฒน์กุล	ทันตแพทย์ปฏิบัติการ
๖. นายอุดมศักดิ์	ชัยยะ	เจ้าพนักงานเวชสถิติชำนาญงาน
๗. นางสาวอารยา	ภูกองไชย	เจ้าพนักงานธุรการ
๘. นางสาวนุศรา	ฉายาขวลิต	Extern
๙. นางสาวปัญจพร	อัมรวงศ์กุล	Extern
๑๐. นายธนพล	ปัญญาสกุลวงศ์	Extern

เริ่มประชุม เวลา ๑๓.๓๐ น.

วาระที่ ๑ : เรื่องที่ประธานแจ้งให้ที่ประชุมทราบ

ประธาน

๑) แนะนำ Extern

- นางสาวนุศรา ฉายาขวลิต Extern
- นางสาวปัญจพร อัมรวงศ์กุล Extern
- นายธนพล ปัญญาสกุลวงศ์ Extern

นิสิตแพทย์ชั้นปีที่ ๖ เข้าศึกษาและฝึกปฏิบัติงานรายวิชาเวชปฏิบัติทั่วไป ๑ กลุ่มที่ ๔ ปีการศึกษา ๒๕๖๓ ตั้งแต่วันที่ ๑๑ มกราคม - ๗ กุมภาพันธ์ ๒๕๖๔ จากโรงพยาบาลพระปกเกล้า

๒) แสดงความยินดี เนื่องในโอกาส

๑. นายสมเกียรติ ขันดีประเสริฐ ที่ได้รับการแต่งตั้งให้ดำรงตำแหน่ง รองนายแพทย์ สาธารณสุขจังหวัด ด้านบริหาร
๒. นายสายนต์ ตรีผล สาธารณสุขอำเภอโป่งน้ำร้อน และ นายเอกรัฐ คำวิไล สาธารณสุข อำเภอนายายอาม ได้รับการแต่งตั้งให้ดำรงตำแหน่ง นักวิชาการสาธารณสุขชำนาญการ พิเศษ

๓) แจ้งผู้ตรวจใหม่ นายแพทย์ณรงค์ อภิกุลวณิช รักษาการในตำแหน่งผู้ตรวจการกระทรวง เขต ๖

๔) แจ้งการจ่ายเงินค่าตอบแทน แนนท่ายข้อบังคับกระทรวงสาธารณสุข (ณ ๑๑) โอนเงินงวด ที่ ๒ ตามการเบิกจ่ายปีงบประมาณ ๒๕๖๓ ลงมาแล้ว

๕) การจัดสรรเงิน QOF ปี ๒๕๖๔ โดย นายวิกรม ทางเรือ หัวหน้ากลุ่มงานประกันสุขภาพ

- ปี ๒๕๖๔ เกณฑ์ตัวชี้วัดกลาง จำนวน ๖ ตัว ใช้เกณฑ์ค่าเฉลี่ยของปี ๒๕๖๓ - ๑SD เป็นขั้นต่ำและตัวชี้วัดใหม่ จำนวน ๕ ตัว (เขตสุขภาพที่ ๖) ใช้ค่าเฉลี่ยของปี ๒๕๖๔
- ๒SD หากผ่านเกณฑ์จะจัดสรรให้รายเคส

๖) สำหรับนักเรียนทุนพยาบาล ที่จบมาให้จ้างเป็นลูกจ้างชั่วคราว

๗) รายงานจำนวนเตียงที่สามารถรองรับผู้ป่วย COVID๑๙ ของหน่วยบริการในสังกัดรองรับการระบาดใน Phase ๑

รพ.พระปกเกล้า

- จิตการณ ชั้น ๖ Allr ๓ ห้อง Mod.Allr ๙ ห้อง (๑๒ ห้อง ใช้แล้ว ๙ ห้อง)
- จิตการณ ชั้น ๕ (ตึกสามัญ) ๑๒ ห้อง ใช้แล้ว ๕ ห้อง
- จิตการณ ชั้น ๔ Cohort Ward ๒๔ ห้อง

รพช.

- รพ.สองพี่น้อง มีห้อง Cohort Ward ๒๗ เตียง
- รพช.อื่นๆ มี ห้อง Mod.Allr ๑ ห้อง / ห้องแยกโรค ๑ ห้อง
- รพ.นายายอาม ใช้ห้อง Mod.Allr ๑ ห้อง และ ใช้ห้องแยกโรค ๑ ห้อง แล้ว
- ใน Phase ๒ ต้องดำเนินการเตรียมความพร้อมการเปิดโรงพยาบาลสนาม ณ อำเภอเขาคิชฌกูฏ ซึ่งเป็นพื้นที่ของกองทัพเรือ สามารถรองรับผู้ป่วยได้สูงสุด ๒๔๐ เตียง ซึ่งต้องมีการเตรียมการ บริหารจัดการบุคลากรและงบประมาณ ซึ่งคาดว่าจะต้องใช้เวลาในการเตรียมการ ไม่น้อยกว่า ๒ สัปดาห์

๘) แจ้งสถานะเงินบำรุงโรงพยาบาล

สถานะเงินบำรุงของโรงพยาบาล ในจังหวัดจันทบุรีปีงบประมาณ พ .ศ.2563 ณ วันที่ 30 พฤศจิกายน 2563

รายการ	พ.ทรปรกสภา	พ.ไปรษณีย์	พ.มชช	พ.ราชภัฏ	พ.สวช	พ.สวท	พ.สอชช	พ.สอชค	พ.ชช	พ.สอชว	พ.นชชช	พ.ค.ใหม่
1.เงินคงเหลือ ณ 30 พ.ย.2563	437,176,612.26	28,303,460.67	16,645,897.10	26,331,088.21	39,472,049.80	37,605,808.45	35,005,370.34	26,599,684.26	23,428,921.94	39,145,934.38	15,437,549.16	32,847,730.30
1.1 รายรับรวมตั้งแต่ต้นปี	271,882,499.24	20,330,014.63	16,645,897.10	26,331,088.21	39,472,049.80	37,605,808.45	35,005,370.34	26,599,684.26	23,428,921.94	39,145,934.38	15,437,549.16	32,847,730.30
1.2 รายจ่ายรวมตั้งแต่ต้นปี	280,634,681.72	14,636,079.98	11,111,111.11	26,331,088.21	39,472,049.80	37,605,808.45	35,005,370.34	26,599,684.26	23,428,921.94	39,145,934.38	15,437,549.16	32,847,730.30
2.เงินคงเหลือ ณ วันที่ (1+1.1-1.2)	428,224,429.78	33,997,595.32	20,170,673.11	26,331,088.21	39,472,049.80	37,605,808.45	35,005,370.34	26,599,684.26	23,428,921.94	39,145,934.38	15,437,549.16	32,847,730.30
2.1 ค่าใช้จ่ายดำเนินงาน	1,914,558.29	1,111,541.38										
2.2 เงินสมทบค่าเสื่อม	700,000.00											
2.3 อื่นๆ	94,206,220.76											
2.4 เงินปันผล(ยกยอดค่าเสื่อมเงิน)	102,371,450.92	2,331,650.67	424,029.00	2,211,908.24	4,432,837.84	4,615,187.00	1,851,623.63	719,162.79	2,072,702.4	7,120,036.13	2,493,971.67	47,203.34
3.เงินคงเหลือยกมาตั้งแต่ปี(2-2.1-2.2-2.3-2.4)	229,032,199.81	30,550,403.27	19,751,053.80	28,330,251.60	37,388,094.05	35,803,058.21	35,660,841.23	27,050,308.86	30,948,414.6	47,295,789.91	16,007,534.52	60,455,487.55
4.มูลค่าคงเหลือ ณ วันที่	80,800,899.85	4,271,846.62	3,009,183.93	3,032,541.35	5,509,128.81	4,051,358.43	2,653,682.44	2,470,709.33	5,413,736.2	9,873,968.82	3,164,147.85	1,927,639.42
5.สูญหนี้	310,047,909.08	4,843,971.50	6,385,248.04	3,347,863.70	4,949,620.04	4,438,480.55	3,124,468.46	4,030,529.26	8,247,815.3	8,364,723.64	5,783,189.77	4,331,363.66
6.ส่วนที่ รวม	311,252,406.03	12,370,750.67	17,083,432.27	6,283,039.52	10,720,844.98	9,294,130.46	7,024,858.45	8,866,466.59	16,141,305.8	29,357,075.67	13,179,172.78	8,047,875.93
6.1 เงินกู้ยืม	311,252,406.03	8,300,814.47	12,571,596.27	4,200,237.52	8,042,478.08	6,107,180.46	3,913,985.15	4,495,821.34	11,017,693.1	22,633,235.92	9,725,788.28	5,648,763.04
6.2 เงินฝากออมทรัพย์		1,599,694.00	2,823,600.00	1,379,398.00	1,288,237.50	1,822,600.00	1,025,380.00	1,539,258.25	1,301,660.00	5,672,667.75	1,802,823.00	1,605,912.89
6.3 เงินฝากออมทรัพย์		2,470,242.20	1,688,236.00	703,804.00	1,390,129.40	1,364,350.00	2,087,495.30	831,367.00	3,821,950.7	1,551,372.00	1,650,555.50	1,193,200.00
7.คงเหลือในส่วนการนำไป รวมยอดทางการเงิน(3+4+5-6)	938,628,602.71	27,299,470.72	12,062,053.50	28,427,217.13	36,625,997.92	35,078,766.73	34,412,133.68	24,685,100.86	28,468,662.6	35,677,806.70	11,775,699.36	38,266,614.70
คงเหลือเงินบำรุงทั้งหมด(3+5-6)	227,827,702.86	23,027,634.10	8,052,869.57	23,394,675.78	31,116,388.11	31,027,408.30	31,738,451.24	22,214,391.53	23,054,924.7	25,803,437.88	8,611,531.31	34,338,975.28

**รพ.สอยดาว มีหนี้ 29 ล้าน
ต้องบริหารจัดการให้ดี
สถานะการเงินยังโอเค**

**รายงานการเฝ้าระวังความเสี่ยงทางการเงิน รพ. ในสังกัดสำนักงานสาธารณสุข จังหวัดจันทบุรี
ณ วันที่ 30 พฤศจิกายน 2563**

Org	CR	QR	Cash	NWC	Net Depreciation	Liquid Index	Status Index	Survival Index	Risk Scoring
รพ.	อัตราส่วนเงินหมุนเวียน	อัตราส่วนเงินหมุนเวียนเร็ว	อัตราส่วนเงินสดหนี้สินที่ปล่อยชำระ	ทุนสำรองสุทธิ	ค่าเสื่อมรวมหักเสื่อมราคา	นำหนักขาดสภาพคล่องทางการเงิน	นำหนักสถานะทางการเงิน	ดัชนีความอยู่รอด	ระดับความเสี่ยง
	ความสามารถในการชำระหนี้สินหมุนเวียนด้วยสินทรัพย์หมุนเวียน	ความสามารถในการชำระหนี้สินหมุนเวียนด้วยสินทรัพย์หมุนเวียนเร็ว	ความสามารถในการชำระหนี้สินหมุนเวียนด้วยเงินสด	ความสามารถในการดำเนินงานต่อ	ความสามารถในการหักค่าเสื่อมราคา				ระดับ 7 มีความเสี่ยงสูงสุด
	สินทรัพย์หมุนเวียนสุทธิ/หนี้สินหมุนเวียน	เงินสด+สินทรัพย์หมุนเวียนเร็ว/หนี้สินหมุนเวียน	เงินสดและรายการเทียบเท่าเงินสด/หนี้สินที่ปล่อยชำระ	สินทรัพย์หมุนเวียน-หนี้สินหมุนเวียน	รายได้-ค่าใช้จ่าย				
	เงิน สุทธิ/ สินค้า/ เจ้าหนี้ เงินรับฝาก เงินกองทุนสำรอง	เงินสด+สินทรัพย์หมุนเวียนเร็ว/ เจ้าหนี้ เงินรับฝาก เงินกองทุนสำรอง	เงินสดและรายการเทียบเท่าเงินสด-เงินกองทุน/เจ้าหนี้ การค้าและค่าบริการ ตามจ่าย						
	เกณฑ์ > 1.5	เกณฑ์ > 1.0	เกณฑ์ > 0.8	เกณฑ์มากกว่า 0	เกณฑ์มากกว่า 0				
	ต่ำกว่าเกณฑ์=1 นำหนัก	ต่ำกว่าเกณฑ์=1 นำหนัก	ต่ำกว่าเกณฑ์=1 นำหนัก	ต่ำกว่าเกณฑ์=1 นำหนัก	ต่ำกว่าเกณฑ์=1 นำหนัก				
	ตัวเลข=ต่ำกว่าเกณฑ์	ตัวเลข=ต่ำกว่าเกณฑ์	ตัวเลข=ต่ำกว่าเกณฑ์	ตัวเลข=ต่ำกว่าเกณฑ์	ตัวเลข=ต่ำกว่าเกณฑ์				
พระปกเกล้า	1.74	1.55	0.81	311,334,335.48	124,195,236.09	0	0	0	0
ขลุง	3.02	2.69	2.18	33,223,090.81	7,580,231.10	0	0	0	0
ท่าใหม่	4.50	4.31	3.92	36,139,925.77	8,387,493.54	0	0	0	0
เขาสก	4.57	4.19	3.77	28,678,893.79	4,636,039.58	0	0	0	0
สองพี่น้อง	5.15	4.83	4.49	34,579,985.94	4,434,948.89	0	0	0	0
โป่งน้ำร้อน	2.80	2.51	2.16	26,861,123.79	6,093,191.68	0	0	0	0
มขฉช	1.38	1.24	0.92	8,114,361.97	3,272,695.56	1	0	0	0
แหลมสิงห์	3.49	3.23	2.81	24,153,015.67	5,206,906.62	0	0	0	0
สอยดาว	1.73	1.47	1.28	27,648,107.76	16,604,754.08	0	0	0	0
ฉกพชฉฉฉ	3.12	2.85	2.55	32,935,935.88	11,304,170.25	0	0	0	0
นายายอาม	2.31	2.10	1.77	20,709,705.69	5,289,265.55	0	0	0	0
เขาคิชฌกูฏ	3.42	3.07	2.67	37,869,896.37	5,361,709.93	0	0	0	0

รายงานการเฝ้าระวังความเสี่ยงทางการเงิน รหัสสังกัดสำนักงานสาธารณสุข จังหวัดจันทบุรี ณ 31 พฤศจิกายน 2563

รพ.	Current Ratio	Quick Ratio	Cash Ratio	Net Working Capital	Net Income	Liquidity	Debt	Debt	Risk
	อัตราส่วนเงินทุนหมุนเวียน	อัตราส่วนเงินหมุนเวียนเร็ว	อัตราส่วนเงินสดต่อหนี้สินที่ต่อชำระ	ทุนสำรองสุทธิ	กำไรสุทธิรวมค่าเสื่อมราคา	น้ำหนักรายได้จากค่าเสื่อมราคา	น้ำหนักรายได้จากค่าเสื่อมราคา	ระดับความอดุล	ระดับความเสี่ยง
	ความสามารถในการชำระหนี้สินหมุนเวียนด้วยสินทรัพย์หมุนเวียน	ความสามารถในการชำระหนี้สินหมุนเวียนด้วยสินทรัพย์หมุนเวียนเร็ว	ความสามารถในการชำระหนี้สินหมุนเวียนด้วยเงินสด	ความสามารถในการดำเนินงานต่อ	ความสามารถในการทำกำไร				ระดับความเสี่ยงสูงสุด
	สินทรัพย์หมุนเวียนสุทธิต่อหนี้สินหมุนเวียน	เงินสด+ลูกหนี้สุทธิ/หนี้สินหมุนเวียน	เงินสดและรายการเทียบเท่าเงินสด/หนี้สินที่ต่อชำระ	สินทรัพย์หมุนเวียน-หนี้สินหมุนเวียน	รายได้-ค่าใช้จ่าย				
	เงิน ลูกหนี้ สินค้า/เจ้าหนี้ เงินรับฝาก เงินกองทุนรับสงวนฯ	เงินสด+ลูกหนี้สุทธิ/เจ้าหนี้ เงินรับฝาก เงินกองทุนรับสงวนฯ	เงินสดและรายการเทียบเท่าเงินสด/เงินกองทุนรับสงวนฯ	เงินแสดงรายการเทียบเท่าเงินสด-เงินกองทุนรับสงวนฯ	กำไรและค่ารักษาพยาบาล				
	เกณฑ์ > 1.5	เกณฑ์ > 1.0	เกณฑ์ > 0.8	เกณฑ์มากกว่า 0	เกณฑ์มากกว่า 0				
	ต่ำกว่าเกณฑ์=1 ปีข้างหน้า	ต่ำกว่าเกณฑ์=1 ปีข้างหน้า	ต่ำกว่าเกณฑ์=1 ปีข้างหน้า	ต่ำกว่าเกณฑ์=1 ปีข้างหน้า	ต่ำกว่าเกณฑ์=1 ปีข้างหน้า				
	ตัวเลข<ต่ำกว่าเกณฑ์	ตัวเลข<ต่ำกว่าเกณฑ์	ตัวเลข<ต่ำกว่าเกณฑ์	ตัวเลข<ต่ำกว่าเกณฑ์	ตัวเลข<ต่ำกว่าเกณฑ์				
พระปกเกล้า	1.74	1.55	0.81	311,334,335.48	124,195,236.09	0	0	0	0
ขลุง	2.05	1.83	1.48	25,447,316.57	-195,543.14	0	1	0	1
ท่าใหม่	3.23	3.09	2.81	32,060,953.42	4,308,521.19	0	0	0	0
เขาสกิม	2.68	2.46	2.21	23,020,609.56	-1,022,244.65	0	1	0	1
สองพี่น้อง	5.15	4.83	4.49	31,834,914.95	2,429,083.34	0	0	0	0
โป่งน้ำร้อน	1.92	1.72	1.48	20,037,225.94	-730,706.17	0	1	0	1
มะขาม	1.13	1.02	0.77	3,556,632.42	-2,093,156.32	2	1	1	4
แหลมสิงห์	2.99	2.73	2.31	19,305,325.28	359,216.23	0	0	0	0
สอยดาว	1.31	1.11	0.97	15,356,182.08	4,312,828.40	1	0	0	1
แก่งหางแมว	2.06	1.88	1.68	24,961,389.13	3,329,623.50	0	0	0	0
นายายอาม	1.63	1.49	1.25	14,109,424.05	-1,311,016.09	0	1	0	1
เขาคิชฌกูฏ	2.56	2.30	2.00	32,618,565.41	110,378.97	0	0	0	0

ต้นทุนผู้ป่วยนอก Unit cost

รพ.	ปี2563												mean+sd	ปี2564	
	ค.ก.	พ.อ.	ธ.ก.	ม.ก.	ก.พ.	มี.ก.	เม.ย.	พ.ค.	มิ.ย.	ก.ค.	ส.ค.	ก.ย.		ค.ก.	พ.อ.
พระปกเกล้า	661.65	714.38	732.90	787.95	792.70	824.52	901.50	928.62	956.09	951.50	959.28	975.15	1,346.57	727.77	898.40
ขลุง	691.08	745.98	729.20	724.64	710.98	728.97	772.02	794.48	803.12	821.79	824.89	809.36	932.03	778.22	721.10
ท่าใหม่	708.19	675.26	688.99	663.55	676.99	802.80	711.77	815.11	737.75	740.17	725.94				669.98
เขาสกิม	703.54	758.65	688.32	714.74	778.27	801.32	850.72	875.73	865.34	867.68	884.00				
สองพี่น้อง	605.09	586.91	629.24	631.30	659.26	664.85	699.00	710.92	730.01	725.39	708.00				
โป่งน้ำร้อน	689.40	680.72	661.42	667.56	662.69	647.55	699.16	711.29	723.32	724.56	731.44				693.58
มะขาม	1,006.52	797.90	797.86	767.92	733.79	740.06	786.42	803.05	813.53	808.21	814.88	825.42	932.03		736.25
แหลมสิงห์	643.47	683.30	744.17	752.71	744.91	746.86	774.85	801.38	816.48	817.67	814.58	832.92	1,226.46	647.00	678.71
สอยดาว	523.83	702.02	783.46	823.42	852.75	884.22	978.01	1,005.93	1,013.04	1,025.62	1,012.60	1,050.71	963.34	781.63	1,463.78
แก่งหางแมว	549.82	562.65	557.61	561.08	580.75	590.75	627.73	656.57	687.19	695.65	704.68	712.32	1,144.50	603.60	689.54
นายายอาม	538.92	582.14	586.71	588.87	603.03	609.05	647.85	672.50	677.31	683.44	692.77	701.57	932.03	763.08	722.00
เขาคิชฌกูฏ	709.28	727.12	757.62	749.61	744.74	730.36	773.67	783.66	778.67	781.79	792.38	817.79	1,226.46	784.15	939.03

ดูเรื่องการบันทึกข้อมูล (781/1463)

ต้นทุน ผู้ป่วยใน Unit cost

รพ.	ปี 2563												mean+sd	ปี 2564	
	ค.ส.	พ.อ.	อ.ส.	ม.ส.	ก.พ.	มี.ค.	เม.ย.	พ.ค.	มิ.ย.	ก.ค.	ส.ค.	ก.ย.		ค.ส.	พ.ย.
พระปกเกล้า	14,679.32	14,577.44	14,082.74	14,369.71	13,855.96	13,809.04	13,765.39	14,356.19	14,868.69	15,020.71	15,040.54	15,175.51	15,945.66	12,363.91	12,816.08
ซุจ	9,851.82	11,417.61	11,627.25	12,604.78	13,321.03	14,584.10	15,858.33	16,516.98	18,324.44	19,572.35	19,510.94	19,791.83	23,038.21	17,070.75	18,142.17
ท่าใหม่	11,869.10	12,410.80	11,717.69	17,239.23	16,863.90	20,378.37	15,301.39	17,321.19	16,303.73	14,640.48	15,105.62	15,725.14	26,166.90	12,871.04	11,795.23
เขาสกม	12,869.92	13,670.57	19,248.19	18,403.39	13,779.60	13,532.26	13,985.08	14,431.14	14,666.84	14,506.04	14,718.16	15,581.24	26,166.90	15,796.07	14,257.71
สองพี่น้อง	11,321.74	11,057.63	11,534.83	11,821.87	12,175.50	12,286.64	12,869.57	13,207.17	13,701.23	14,020.89	13,485.04	14,243.43	26,166.90	13,465.56	13,655.29
โป่งน้ำร้อน	13,508.79	13,222.76	13,017.35	13,306.04	14,247.95	13,992.85	14,965.35	15,217.90	15,647.78	15,738.14	16,115.77	16,370.40	21,646.59	14,718.30	17,448.64
มะขาม	12,251.88	11,943.61	11,519.76	12,022.95	12,758.84	13,478.05	14,486.73	15,644.25	16,364.16	16,350.21	16,749.52	17,998.59	23,038.21	16,030.12	17,249.38
แหลมสิงห์	7,271.95	7,915.17	8,762.67	9,472.61	10,792.90	11,267.45	12,299.35	13,069.98	13,881.27	14,436.06	15,367.46	16,116.69	26,166.90	21,492.74	25,133.21
เสด็จดาว	11,149.09	14,202.13	15,538.23	16,268.01	16,488.24	16,768.20	18,424.56	18,721.22	19,244.58	18,956.53	18,768.14	21,740.54	19,456.64	11,230.31	24,320.49
แก่งหางแมว	9,077.28	10,260.31	10,304.58	10,987.10	11,316.97	11,384.49	12,429.36	12,970.58	13,430.74	13,722.75	13,680.26	13,887.64	21,646.59	15,009.05	12,243.47
นาขายอน	10,277.45	10,991.10	11,244.32	10,883.80	11,066.69	11,741.47	12,499.25	13,436.77	13,610.28	13,734.79	13,872.32	14,373.33	23,038.21	22,388.43	19,344.78
เขาคิชฌกูฏ	10,920.17	12,087.52	13,705.83	14,478.05	14,461.65	15,742.85	16,000.99	16,042.32	16,060.98	15,997.69	15,951.15	16,322.93	26,166.90	14,749.97	17,643.92

๘) แจกกำหนดการตรวจราชการ และนิเทศงาน รอบที่ ๑ ปีงบประมาณ ๒๕๖๔

กำหนดการการตรวจราชการและนิเทศงาน รอบที่ 1 ปี งบประมาณ 2564 สำนักงานสาธารณสุขจังหวัด จันทบุรี (28 - 29 มกราคม 2564) เลื่อน เป็น วันที่ 3-4 กุมภาพันธ์ 2564				
วัน เดือน ปี	เวลา	กิจกรรม	กลุ่มเป้าหมาย / ผู้รับผิดชอบ	สถานที่
28 มกราคม 2563	09.30 - 16.30	ผู้ทำหน้าที่ตรวจราชการ เก็บข้อมูลจากหน่วยรับตรวจ (สธจ./รพศ) ให้ข้อเสนอแนะ/จัดทำรายงานสรุปผลการตรวจ	ผู้รับผิดชอบงาน สธจ.จันทบุรี	ห้องประชุม สธจ.จันทบุรี
29 มกราคม 2563	09.00 - 12.00	การนำเสนอสรุปผลการดำเนินงานภาพรวมจังหวัด และสรุปผลการตรวจราชการ	นท.สธจ./ผู้บริหาร/ หน.กลุ่มงาน/หนก.ที่เกี่ยวข้อง ผอ.รพ. (VDO Conf.) สธจ. (VDO Conf.)	ห้องพลอยจันทร์ ห้องประชุม 2 ห้องประชุม 1
		***สธจ.นำเสนอสรุปผลการดำเนินงานภาพรวมจังหวัด ตาม หัวข้อประเด็น - รพศ.นำเสนอปัญหาอุปสรรคในการดำเนินงาน - ผู้ทำหน้าที่ตรวจราชการ ให้ข้อเสนอแนะ - ผู้ตรวจราชการกระทรวง สาธารณสุขนิเทศก์ มอบข้อเสนอแนะแนวทางและข้อสั่งการ	ผอ.รพศ. ผู้นิเทศ ผู้ตรวจราชการกระทรวง สาธารณสุขนิเทศก์	ห้องพลอยจันทร์
	13.00 - 16.30	รับประทานอาหารกลางวัน - ผู้ตรวจราชการกระทรวง สาธารณสุขนิเทศก์ และคณะผู้บริหาร ตรวจสอบพื้นที่ที่ อำเภอแหลมสิงห์ - ผู้ตรวจราชการกระทรวง และคณะผู้บริหาร - สาธารณสุขนิเทศก์ และคณะผู้บริหาร	ผู้บริหาร.สธจ./หน.กลุ่มงาน ผู้บริหาร.สธจ./หน.กลุ่มงาน	รพ.แหลมสิงห์ รพ.สต.เกาะเปริด
หมายเหตุ	13.00 - 16.30	ประชุมคณะกรรมการประสานงานสาธารณสุขระดับจังหวัด (คปสจ.)	คณะกรรมการ คปสจ.	ห้องพลอยจันทร์

การส่งรายงานโรค 506 แยกรายอำเภอ วันที่ 20 พฤศจิกายน - 21 ธันวาคม 2563

อำเภอ	จำนวนหน่วยการรายงานโรค			จำนวนบัตร		
	ทั้งหมด	จำนวนที่ส่ง	ร้อยละที่ส่ง	บัตรที่ส่ง	บัตรทันเวลา	ร้อยละ
เมืองจันทบุรี	16	16	100	719	626	87.07
ขลุง	16	16	100	81	80	98.77
ท่าใหม่	20	20	100	171	170	99.42
โป่งน้ำร้อน	9	9	100	77	71	92.21
มะขาม	11	11	100	86	82	95.35
แหลมสิงห์	9	9	100	109	108	99.08
สอยดาว	13	13	100	131	99	75.57
แก่งหางแมว	12	12	100	79	77	97.47
นายายอาม	8	8	100	84	82	97.62
เขาคิชฌกูฏ	7	7	100	119	111	93.28
รวม	121	121	100	1,656	1,506	90.94

สถานการณ์โรคปอดบวม จังหวัดจันทบุรี

จำนวนทั้งสิ้น 1,424 ราย

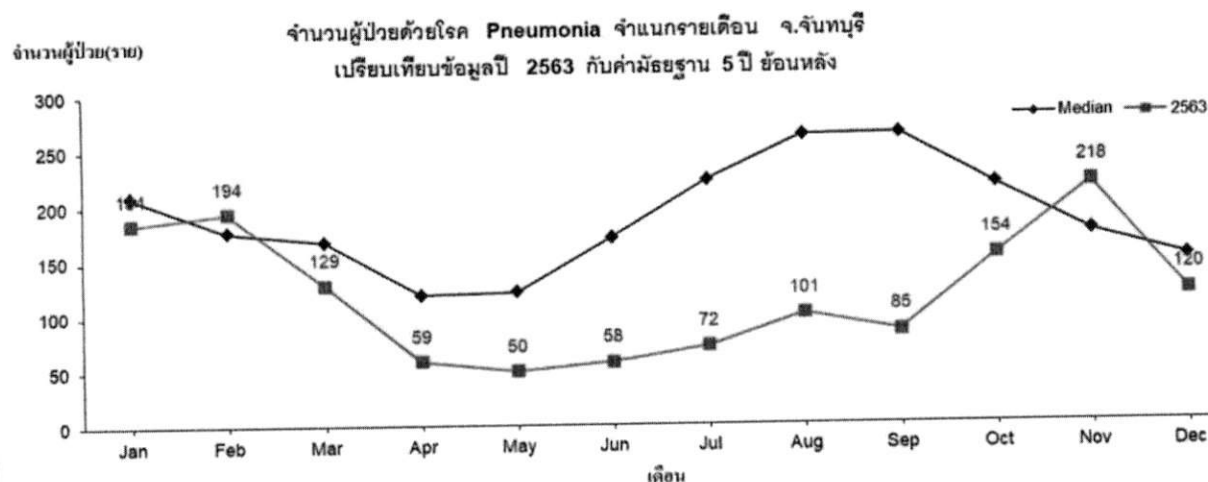

โรคปอดบวม จังหวัดจันทบุรี 1 ม.ค. - 28 ธ.ค. 63



ผู้ป่วยทั้งหมด	1,424	ราย
เมืองจันทบุรี	257	ราย
ท่าใหม่	174	ราย
โป่งน้ำร้อน	152	ราย
สอยดาว	152	ราย
ขลุง	143	ราย
นายายอาม	138	ราย
แหลมสิงห์	112	ราย
แก่งหางแมว	105	ราย
มะขาม	104	ราย
เขาคิชฌกูฏ	86	ราย

ที่ประชุม : รับทราบ

วาระที่ ๒ : รับรองรายงานการประชุม ครั้งที่ ๑๑/๒๕๖๓ ลงวันที่ ๑๘ พฤศจิกายน ๒๕๖๓

ที่ประชุม : รับรอง

วาระที่ ๓ : เรื่องเพื่อพิจารณา

กลุ่มงานการพยาบาล ๑) ขอจ้างลูกจ้าง (เหมาบริการ) ตำแหน่งพนักงานเปล จำนวน ๒ อัตรา (OPD,W๑) ทดแทน ที่ลาออก

ที่ประชุม : เห็นชอบให้จ้างทดแทนได้

กลุ่มงานบริหารทั่วไป ๑) แจ้งขอใช้ตำแหน่งพนักงานกระทรวงสาธารณสุขทั่วไป เพื่อทดแทน น.ส.ชมนาด รัตนาทร ตำแหน่งเจ้าพนักงานพัสดุ ที่ขอลาออกวันที่ ๑ มกราคม ๒๕๖๔

ที่ประชุม : เห็นชอบให้จ้างทดแทนได้

๒) ขอใช้เงินอุดหนุนผู้มีปัญหาสถานะและสิทธิ จำนวน ๓๔,๘๘๘.๒๙ บาท เพื่อให้กลุ่มงาน เภสัชกรรมฯ ใช้ในการจัดซื้อยาและเวชภัณฑ์มีใช้ยา

ที่ประชุม : เห็นควรให้กลุ่มงานเภสัชกรรมฯ ใช้เงินอุดหนุนผู้มีปัญหาสถานะและสิทธิ จำนวน ๓๔,๘๘๘.๒๙ บาท เพื่อใช้ในการจัดซื้อยาและเวชภัณฑ์

กลุ่มงานเภสัชฯ ๑) แจ้งขอใช้ตำแหน่งพนักงานกระทรวงสาธารณสุขทั่วไป เพื่อทดแทน นางเพลินพิศ เศรษฐา ตำแหน่งพนักงานประจำห้องยา ที่ย้ายไปปฏิบัติงาน ที่ รพ.บุรีรัมย์ ตั้งแต่วันที่ ๖ มกราคม ๒๕๖๔

ที่ประชุม : เห็นชอบให้จ้างทดแทนได้

กลุ่มงานเทคนิคการแพทย์ ๑) ขอปรึกษาเรื่องการตรวจ Covid Antibody ซึ่งเป็นการตรวจคัดกรองเบื้องต้นเพื่อตรวจหาเชื้อไวรัสและภูมิคุ้มกัน ก่อนเข้ากระบวนการตรวจชนิดยืนยันผลจากห้องปฏิบัติการ

ที่ประชุม : ขอดูรายละเอียดเรื่องค่าใช้จ่ายในการตรวจว่าจะสามารถเบิกได้หรือไม่ และแนวทางในการตรวจก่อนว่าต้องทำอะไร

วาระที่ ๔ : สรุปผลการดำเนินงานของฝ่ายต่างๆ
กลุ่มงานประกันสุขภาพยุทธศาสตร์และสารสนเทศทางการแพทย์

- ๑) สรุปงาน CMI (ตามเอกสารแนบ)
- ๒) สรุปการเรียกเก็บเดือน เมษายน ๒๕๖๓ (ตามเอกสารแนบ)
- ๓) แจงรายได้จาก สปสช.

รายได้ของโรงพยาบาลสอยดาว จาก สปสช.									
ตั้งแต่ วันที่ 1 ต.ค.63 - 19 มค.64									
กองทุนค่าบริการทางการแพทย์									
ผู้ป่วยนอก OPD	ผู้ป่วยใน IPD	ส่งเสริมป้องกัน PP	กองทุนเฉพาะ CENTRAL REIMBURSE	งบลงทุน ค่าเสื่อม	ฟื้นฟู สมรรถภาพ	แพทย์ แผนไทย	งบ CF	รีเฟอร์ CENTRAL REIMBURSE	
18,799,965.38	5,192,889.32	4,638,252.04	341,570.10		154,154.95	76,304.07		-	
กองทุนเอตส์		เบหรวาน	สวัสดิ การรักษา พนักงาน ส่วนท้องถิ่น	ผู้พิการ ประกัน สังคม	ผู้สูงอายุ LTC	งบกลาง		เงินจ่ายจาก รายการรายได้สูง (ต่ำกว่าค่าใช้จ่าย สะสม(ตามมติบอร์ด	งบจ่ายตามเกณฑ์ คุณภาพผลงาน บริการ
ค่ายา	CR/ บริการ กรณีเฉพาะ					ชดเชย ผู้ป่วยใน	ชดเชย กองทุนเฉพาะ		
32,130.00		25,000.00	176,080.89	5,175.33	12,058.69	1,708.56		21,838.04	
รวมเดือน มค.64		29,477,127.37 บาท			รวมเดือน บาท				

ที่ประชุม : รับทราบ

กลุ่มงานการพยาบาล : ๑) สรุปผลการปฏิบัติงานเดือนธันวาคม ๒๕๖๓

OPD	จำนวนผู้ป่วย OPD	๙,๓๑๐	ราย
	จำนวนผู้ป่วย Screen	๗,๖๘๙	ราย
ER	จำนวนผู้ป่วยทั้งหมด	๒,๓๒๘	ราย
	ผู้ป่วยอุบัติเหตุจราจร	๑๖๙	ราย
	ผู้ป่วยอุบัติเหตุทั่วไป	๓๘๙	ราย
	ผู้ป่วยทั่วไป	๒,๐๒๓	ราย
	ผู้ป่วย Refer/Dead	๙๖/๓	ราย
LR	จำนวนผู้คลอดปกติ/ผิดปกติ (ไทย ๒๒ ราย ต่างชาติ ๑๑ ราย)	๓๓/๐	ราย

	จำนวนเด็กเกิดมีชีพ (ไทย ๒๒ ราย ต่างชาติ ๑๑ ราย)	๓๓	ราย
	จำนวนเด็กน้ำหนักต่ำกว่า ๒,๕๐๐ gm (ไทย ๐ ราย ต่างชาติ ๑ ราย)	๑	ราย
OR	จำนวนผู้ป่วยผ่าตัด	๑๔	ราย
	ผ่าตัดเล็ก	๘	ราย
	ผ่าตัดใหญ่	๖	ราย
W ๑	จำนวนผู้ป่วย Admit ทั้งหมด	๑๕๖	ราย
	ผู้ป่วย Dead	๔	ราย
	ผู้ป่วย Refer	๑๑	ราย
W ๒	จำนวนผู้ป่วย Admit ทั้งหมด	๑๗๕	ราย
	ผู้ป่วย Dead	๗	ราย
	ผู้ป่วย Refer	๑๒	ราย

๒) รายงานความก้าวหน้า HA Re-accredit (ตามเอกสารแนบ)

ที่ประชุม : รับทราบ

ระบบบริหารความเสี่ยง : ๑) รายงานความเสี่ยง ประจำเดือนธันวาคม ๒๕๖๓ (แยกตาม SIMPLE)

Risk Level	Patient Safety						Personnel Safety						Organization					
	PCT S Surgery	IC I Infection	PTC M Medication & Blood Safety	PCT P Patient Care Process	PCT L Line, Tube & Catheter and Laboratory	PCT E Emergency Response	IT S Social Media and Communication	IC I Infection and Exposure	M Mental Health and Mediation	P Process of work	L Legal (Traffic) and Legal Issues	ENV E Environment and Working Conditions	S S Strategy, Structure, Security	I I Information Technology	M M Manpower Management	P P Policy of work & Operation	L L Licensed & Professional certificate	E E Economy
แดง																		
ส้ม																		
เหลือง																		
เขียว			4	4	3							5		6				22
รวม			4	4	3							5		6				22
รวม	22																	

๒) รายงานความเสี่ยง เดือนธันวาคม ๒๕๖๓ (แยกตามหน่วยงาน)

จากโปรแกรม และสมุด RM ประจำหน่วยงาน

ลำดับ		หน่วยงาน	เขี้ยว	เหลียง	ส้ม	แดง	รวม	รวม
1.กลุ่มการพยาบาล	1	ER	3					
	2	OPD	4					
	3	OR	3					
	4	LR	2					
	5	Ward 1	5					
2.กลุ่มงานเภสัชฯ	6	เภสัชกรรม	3					
	7	แพทย์แผนไทย	2					
		รวมความครอบคลุม $7 \times 100 = 18.91\%$	22					
		37						

ที่ประชุม : รับทราบ

กลุ่มงานบริหารทั่วไป :

๑) การบริหารการเงินการคลังของหน่วยบริการสุขภาพ (CFO)

๑.๑) แฉงอัตราส่วนสภาพคล่องสินทรัพย์หมุนเวียน(Current Ratio)เดือน ธ.ค.๒๕๖๓
= ๑.๘๒

แฉงอัตราส่วนสภาพคล่องหมุนเวียน (Quick Ratio) เดือน ธ.ค. ๒๕๖๓ = ๑.๕๑

๑.๒) แฉงเงินบำรุงคงเหลือ ณ วันที่ ๓๑ ธ.ค.๖๓ ๔๕,๖๒๖,๔๖๖.๐๘ บาท

- เงินสดในมือ ๑,๒๙๖.๐๐ บาท
- เงินบริจาค ๖,๓๘๑,๔๑๔.๒๑ บาท
- เงินบำรุง ๑๔,๑๕๓,๗๐๓.๗๔ บาท
- เงินประกันสังคม ๑,๑๐๔,๓๕๕.๕๔ บาท
- เงินแรงงานต่างด้าว ๑,๕๗๑,๕๓๒.๒๒ บาท
- เงิน UC ๑๘,๑๗๘,๗๗๑.๐๕ บาท
- เงินงบค่าเสื่อม (งบลงทุน) ๓,๓๐๘,๔๗๒.๔๒ บาท
- เงินการแพทย์ฉุกเฉิน ๗๓๕,๓๓๗.๘๐ บาท
- เงินบุคคลที่มีปัญหาสถานะและสิทธิ ๑๙๑,๕๘๓.๒๐ บาท

หัก

- เงินรับฝากกองทุน UC (งบลงทุน) - บาท
- เงินรับฝากกองทุนแรงงานต่างด้าว ๑๒๒,๗๐๐.๐๐ บาท
- เงินประกันสัญญา ๑๙๙,๗๗๗.๐๐ บาท
- รายได้เงินช่วยเหลือการรับรู้(อบจ.) ๒,๓๐๑,๓๒๐.๐๐ บาท

- เงินรับฝากกองทุน UC
 - ๑. โครงการสนับสนุนจากเทศบาล ๖,๖๐๐.๐๐ บาท
 - ๒. Fixcost/QOF/PPA/ตามผลงาน ๓,๘๑๗,๐๑๙.๑๒ บาท
 - วัสดุคงคลังรวมลูกหนี้ ๑๗,๕๘๒,๓๙๑.๔๘ บาท
 - เจ้าหนี้ ๒๓,๕๖๑,๑๒๑.๘๖ บาท
 - คงเหลือสุทธิ ๑๕,๗๑๗,๙๒๘.๑๐ บาท
- ๑.๓) แจ้งค่าใช้จ่ายหมวดค่าสาธารณูปโภค เดือน ธันวาคม ๒๕๖๓
- ค่าไฟฟ้าตึกใหม่ ๑๙,๘๓๒.๐๐ หน่วย เป็นเงิน ๘๘,๙๒๗.๙๑ บาท
 - ค่าไฟฟ้าตึกเก่า ๓๓,๗๔๒.๔๒ หน่วย เป็นเงิน ๑๙๘,๑๕๑.๙๔ บาท
 - รพ. ๓๐,๖๘๐.๕๒ หน่วย
 - บ้านพัก ๓,๐๖๑.๙๐ หน่วย
 - ค่าน้ำมัน ๓,๓๖๗.๐๙ ลิตร เป็นเงิน ๘๒,๐๐๐.๑๐ บาท
 - Refer ๑๕๘ เทียว เป็นเงิน ๗๑,๑๐๐.๐๐ บาท = ๘๖.๗๑%
 - ใช้ในการสนับสนุนการปฏิบัติงาน เป็นเงิน ๙,๙๐๐.๕๐ บาท = ๑๓.๒๙%
- ๑.๔) การควบคุมภายในของหน่วยงาน ตามระเบียบคณะกรรมการตรวจเงินแผ่นดิน
- ๑.๔.๑ การพัฒนาระบบการควบคุมภายใน ปี ๒๕๖๔
- ๑.๔.๒ สถานการณ์การเงินในระบบบัญชี
- อัตราส่วนเงินทุนหมุนเวียน Current Ratio = ๑.๘๒
 - อัตราส่วนสินทรัพย์คล่องตัว Quick Ratio = ๑.๕๑
 - อัตราความเสี่ยงด้านการเงินของหน่วยบริการ เดือน ม.ค.๖๔ = ๐
- ๑.๕) รายงานข้อมูลการติดตามค่าใช้จ่าย (Plan fin)

รายงานข้อมูลการติดตามค่าใช้จ่าย (Planfin) ของ รพ.สอยดาว ณ วันที่ 31 ธันวาคม 2563						
รายการ	แผนทั้งปี	ประมาณการที่ควรเป็น	ค่าที่เป็นจริง	ส่วนต่าง	ร้อยละจากแผน	
รายได้ UC	79,546,737.00	19,886,684.25	30,205,100.62	10,318,416.37	51.89	OK
รายได้จาก EMS	338,820.00	84,705.00	193,800.00	109,095.00	128.79	OK
รายได้ค่าบริการเบิกต้นสังกัด	50,000.00	12,500.00	9,741.00	- 2,759.00	- 22.07	Not OK
รายได้ค่าบริการ อปท.	668,217.00	167,054.25	197,702.00	30,647.75	18.35	OK
รายได้ค่าบริการเบิกจ่ายตรงกรมบัญชีกลาง	7,475,274.00	1,868,818.50	2,028,368.86	159,550.36	8.54	OK
รายได้ประกันสังคม	1,825,937.00	456,484.25	622,329.12	165,844.87	36.33	OK
รายได้แรงงานต่างด้าว	3,500,000.00	875,000.00	410,354.12	- 464,645.88	- 53.10	Not OK
รายได้ค่าบริการและบริการอื่น ๆ	10,409,957.00	2,602,489.25	4,725,839.50	2,123,350.25	81.59	OK
รายได้งบประมาณส่วนบุคลากร	46,079,268.00	11,519,817.00	12,231,890.00	712,073.00	6.18	OK
รายได้อื่น	12,861,612.00	3,215,403.00	5,771,368.72	2,555,965.72	79.49	OK
รายได้บงลงทุน	5,070,184.00	1,267,546.00	988,680.00	- 278,866.00	- 22.00	Not OK
รวมรายได้	167,826,006.00	41,956,501.50	57,385,173.94	15,428,672.44		
ต้นทุนยา	16,382,948.86	4,095,737.22	3,595,778.46	- 499,958.76	- 12.21	OK
ต้นทุนเวชภัณฑ์มีโซยาและวัสดุการแพทย์	7,656,880.88	1,914,220.22	1,264,666.22	- 649,554.00	- 33.93	OK
ต้นทุนวัสดุทันตกรรม	525,000.00	131,250.00	95,593.15	- 35,656.85	- 27.17	OK
ต้นทุนวัสดุวิทยาศาสตร์การแพทย์	4,654,613.00	1,163,653.25	1,595,441.80	431,788.55	37.11	Not OK
เงินเดือนและค่าจ้างประจำ	46,110,792.00	11,527,698.00	12,243,551.33	715,853.33	6.21	Not OK
ค่าจ้างชั่วคราว	12,774,840.00	3,193,710.00	2,908,917.44	- 284,792.56	- 8.92	OK
ค่าตอบแทน	24,362,994.00	6,090,748.50	6,808,064.75	717,316.25	11.78	Not OK
ค่าใช้จ่ายบุคลากรอื่น	3,008,710.00	752,177.50	756,085.40	3,907.90	0.52	Not OK
ค่าใช้จ่ายสอย	11,802,869.00	2,950,717.25	2,076,092.70	- 874,624.55	- 29.64	OK
ค่าสาธารณูปโภค	3,798,000.00	949,500.00	531,569.82	- 417,930.18	- 44.02	OK
วัสดุใช้ไป	6,500,000.00	1,625,000.00	1,540,947.97	- 84,052.03	- 5.17	OK
ค่าเสื่อมราคาและค่าตัดจำหน่าย	12,386,471.00	3,096,617.75	3,325,468.21	228,850.46	7.39	Not OK
หนี้สูญและสงสัยจะสูญ	594,048.00	148,512.00	253,749.75	105,237.75	70.86	Not OK
ค่าใช้จ่ายอื่น	17,246,737.00	4,311,684.25	6,167,202.50	1,855,518.25	43.03	Not OK
รวมค่าใช้จ่าย	167,804,903.74	41,951,225.94	43,163,129.50	1,211,903.57		
ส่วนต่างรายได้หักค่าใช้จ่าย	21,102.26	5,275.56	14,222,044.44			
ทุนสำรองสุทธิ (NWC)	7,482,840.36		24,045,958.07			OK
สรุป ทุนสำรองสุทธิ (NWC)	7,482,840.36		24,045,958.07			
เงินบำรุงคงเหลือ	22,756,122.01		37,168,912.08			OK
หนี้สินและภาระผูกพัน	- 32,138,481.62		- 29,388,429.88			OK
	- 9,382,359.61		7,780,482.20			
รายได้บงลงทุน						
1.เครื่องกระตุกไฟฟ้าชนิดโบเพลิงแบบจอสีพร้อมภาควัดคาร์บอนไดออกไซด์และออกซิเจน			890,680.00	รับจากอบง.		
2.เครื่องส่องรักษาทารกตัวเหลืองแบบด้านเดียว			98,000.00	รับจากสสจ.		
รวมรับ			988,680.00			

๑.๖ งานบริหารทรัพยากรบุคคล

๑.๖.๑. ประกาศสำนักงานปลัดกระทรวงสาธารณสุข เรื่องการส่งเสริมคุณธรรมและความโปร่งใสการดำเนินงานของหน่วยงานภาครัฐ ด้านความพร้อมรับผิด (กระบวนการประเมินผลการปฏิบัติราชการ) ซึ่งกำหนดให้ผู้ที่มีการปฏิบัติงานกว่าเกณฑ์ที่กำหนด จะต้องมีการปรับปรุงตนเอง ตามเอกสาร “แบบคำมั่นในการพัฒนาปรับปรุงตนเอง” โดยจะต้องมีการพัฒนาตนเองอย่างน้อย ๓ ครั้ง หากผลการปฏิบัติงานไม่ผ่านตามเกณฑ์ จะต้องเขียนใบลาออกจากราชการ ซึ่งผู้ที่มีผลการปฏิบัติราชการอยู่ในระดับต้องปรับปรุง ไม่พิจารณาเลื่อนขั้นเงินเดือน ในแต่ละรอบจะต้องดำเนินการตามประกาศนี้ และ ได้จัดทำเอกสารแจ้งเวียนเพื่อให้ทุกหน่วยงานทราบและถือปฏิบัติด้วย สำหรับผู้ที่ปฏิบัติงานในระดับดีเด่น ดีมาก จะต้องมีการประกาศเป็นลายลักษณ์อักษรเพื่อให้ทราบ ทางโรงพยาบาล สอยดาว จะมีเอกสารให้เจ้าหน้าที่ทุกท่าน ลงลายมือชื่อรับทราบผลการปฏิบัติราชการของตนเองในแต่ละรอบการประเมิน และจะนำประกาศนี้ไปปิดประกาศ ณ บอร์ดประชาสัมพันธ์ของโรงพยาบาล เพื่อให้รับทราบ

๑.๖.๒. งานส่งเสริมคุณธรรมจริยธรรม

๑.๖.๒.๑ การดำเนินงานความโปร่งใสในหน่วยงาน นโยบายการดำเนินงาน หน่วยงาน คุณธรรมในหน่วยงานราชการของโรงพยาบาลสอยดาว จังหวัดจันทบุรี โดยต้องการให้หน่วยงานลดปัญหาเรื่องผลประโยชน์ทับซ้อน การแสวงหาผลกำไรของหน่วยงาน ซึ่งต้องมีการปฏิบัติอย่างเคร่งครัด ในการนี้ขอประกาศเจตนารมณ์ และชี้แจงแนวทางและมาตรการต่างๆในการดำเนินงาน พร้อมทั้งให้ทุกกลุ่มงานถือปฏิบัติอย่างเคร่งครัดด้วย เช่นกัน สำหรับมาตรการต่างๆ นั้น ทางโรงพยาบาลสอยดาว จังหวัดจันทบุรี จะดำเนินการแจ้งเวียนเอกสาร หลักฐานที่เกี่ยวข้องเพื่อให้ทุกกลุ่มงานรับทราบ เช่น ประกาศเจตนารมณ์ของหน่วยงาน แนวทางการปฏิบัติในการใช้รถราชการ การแจ้งเวียนตัวอย่างการกระทำผิดวินัย เป็นต้น สำหรับการจัดซื้อ จัดจ้าง ในการดำเนินงานให้แต่งตั้งคณะกรรมการตรวจรับอย่างเป็นทางการ และไม่เกี่ยวข้องกับผลประโยชน์ใดๆของหน่วยงานหรือผู้ใดก็ตาม และให้เร่งดำเนินการตามระยะเวลาที่กำหนดด้วย

๑.๖.๒.๒ การรักษาวินัยข้าราชการและการป้องกันการกระทำผิดวินัย การรักษาระเบียบวินัยข้าราชการ เช่น ระเบียบการลาประเภทต่างๆ การลามีทั้งสิ้น ๙ ประเภท ตามระเบียบการลาของข้าราชการ พ.ศ.๒๕๓๕ ได้แก่ การลาป่วย ลาพักผ่อน ลากิจ ลาบวช ลาคลอด การลาเพื่อเข้ารับการตรวจเลือก การลาไปปฏิบัติงานในองค์กรระหว่างประเทศ การลาติดตามคู่สมรส การลาไปศึกษา อบรม ดูงาน การลาแต่ละประเภทมีความแตกต่างกัน ผู้เป็นข้าราชการที่อยู่ระหว่างทดลองราชการต้องทดลองราชการครบ

๖ เดือน จึงมีสิทธิ์ลาได้ ยกเว้นมีเหตุจำเป็น เช่น ป่วย เป็นต้น ให้ทุกคนศึกษาระเบียบการลาและปฏิบัติให้ถูกต้อง การแต่งกายสำหรับชุดข้าราชการ ในชุดกากี และชุดข้าราชการสีขาว การใส่จะมีความแตกต่างกัน และในการปฏิบัติราชการควรแต่งกายให้เรียบร้อยเหมาะสม การมาปฏิบัติราชการ เวลาราชการตั้งแต่เวลา ๐๘.๓๐ น.- ๑๖.๓๐ น. ให้ถือปฏิบัติอย่างเคร่งครัด การมาสายและขาดราชการเกิน ๑๕ วัน ถือว่าบกพร่องต่อหน้าที่ราชการ ต้องได้รับการลงโทษทางวินัยข้าราชการ เช่น การไม่ขึ้นเงินเดือน ลดขึ้นเงินเดือนให้ออก ไล่ออก เป็นต้น

ที่ประชุม : รับทราบ

กลุ่มงานทันตกรรม : ๑) รายงานคนไข้เดือน ธันวาคม ๒๕๖๓

คนไข้ทั้งหมด	๓๗๓ ครั้ง		
- ในเวลา	๙๗๓ ครั้ง	คิดเป็นเงิน	๕๕๑,๑๙๗ บาท
- นอกเวลา	๖๔ ครั้ง	คิดเป็นเงิน	๕๓,๙๕๐ บาท
		รวม	๖๐๕,๑๔๗ บาท

ที่ประชุม : รับทราบ

กลุ่มงานเภสัชกรรมและคุ้มครองผู้บริโภค

: ๑) แจ้งยอดก้อหนี้ผูกพัน ณ วันที่ ๓๑ ธันวาคม ๒๕๖๓

- ยา	- บาท
- เวชภัณฑ์มีไชยา	๑๒๑,๒๐๐.๐๐ บาท
- ครุภัณฑ์การแพทย์	- บาท

๒) รายงานยาและเวชภัณฑ์คงคลัง

- ยาคงคลัง	๔,๖๐๙,๓๓๓.๔๙ บาท
- ยาคงคลัง	อัตรา Stock ๔.๖๔ เดือน
- เวชภัณฑ์คงคลัง	๑,๘๖๘,๘๙๘.๖๑ บาท
- เวชภัณฑ์คงคลัง	อัตรา Stock ๗.๖๐ เดือน

๓) ปรับการเบิกจ่ายและรูปแบบน้ำยาแอลกอฮอล์ล้างมือ

๑.เปลี่ยนรูปแบบจากขวดปั๊มเป็นถุงเติม ขนาด ๑๓๐๐ ซีซี เพื่อเพิ่มอายุน้ำยาจาก ขวดปั๊ม ๑๕ วัน เป็นอายุ๑ปีในถุงเติม ถ้ายังไม่เปิด ถ้าเปิดอายุ ๓๐ วัน หลังจากเปิด และอายุ ๑๕ วันในขวดปั๊มหลังเติมน้ำยา

๒.เปลี่ยนจากการเบิกตามอายุน้ำยา เบิกทุก ๑๔ วัน เป็นการเบิกโดยใช้ใบเบิกจากคลังทุกสัปดาห์

๓. ฉลากติดขวดปั๊ม ขอจากคลังตอมมาเบิกร้าน เป็นกระดาษติดด้วยสก็อตเทป (ซัพพลายจะได้ล้างได้ง่าย)

เปลี่ยนขวดทุกครั้งเมื่อเท(ตามหลัก IC) ขอเบิกขวดจากซัพพลายน้ำยาฆ่าเชื้อ
ขอให้เทเท่าที่จะใช้ น้ำยาที่เหลือไม่มีที่ทำลาย ต้องฝึงบ่อฝังเต็ม
ระบบเบกนี้ทำแบบเดียวกันทั้ง รพ.สต. และหน่วยใน รพ.

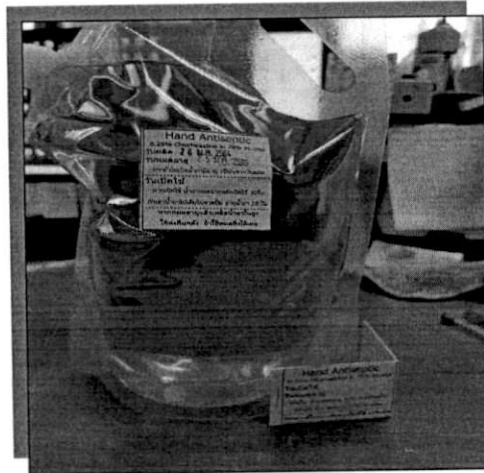

๔) รายงานความคืบหน้า งบ อบจ. ปี๒๒ ณ วันที่ ๘ กุมภาพันธ์ ๒๕๖๔

การจัดซื้อครั้งที่๑

โครงการจัดซื้อครุภัณฑ์การแพทย์ ๖ รายการ วงเงิน วงเงิน ๖,๖๓๐,๐๐๐ บาท ได้ผู้ชนะ จำนวน ๔ รายการ ประกาศ

ลำดับ	รายการ	จำนวน	วงเงิน	จัดซื้อได้	สถานะ
๑	เตียงผ่าตัดทั่วไประบบไฟฟ้าพร้อมรีโมทคอนโทรล	๑ รายการ	๑,๗๖๐,๐๐๐	ประกาศยกเลิก ประกวดราคา	ดำเนินการ e bidding ครั้งใหม่
๒	เครื่องมือขยายขนาด ๓ แก๊ส พร้อม เครื่องช่วยหายใจและเครื่องติดตามการ ทำงานของหัวใจและวิเคราะห์แก๊สระหว่าง ดมยาสลบ	๑ รายการ	๑,๗๖๐,๐๐๐	๑,๗๖๐,๐๐๐	ส่งมอบของและตั้งเบิกแล้ว
๓	โคมไฟผ่าตัดใหญ่ โคมคู่ ขนาดไม่น้อยกว่า ๑๓๐,๐๐๐ ลิกซ์ หลอดแอลอีดี	๑ รายการ	๑,๔๕๐,๐๐๐	๑,๔๔๘,๐๐๐	ส่งมอบของและตั้งเบิกแล้ว
๔	เครื่องกระตุ้นไฟฟ้าชนิดโพลีแบบจอสี พร้อมภาควัดคาร์บอนไดออกไซด์และ ออกซิเจน	๒ เครื่อง	๙๖๐,๐๐๐	๙๕๙,๘๐๐	ส่งมอบของและตั้งเบิกแล้ว
๕	อุปกรณ์ช่วยชีวิตชุดศูนย์รวมอุปกรณ์ การแพทย์ พร้อมหัวจ่ายก๊าซ และเตารับ ปลั๊กเสียบไฟฟ้าชนิดติดเพดานตามแบบ แขวน	๑ เครื่อง	๔๔๐,๐๐๐	ประกาศยกเลิก ประกวดราคา	ดำเนินการ e bidding ครั้งใหม่
๖	เครื่องกระตุ้นไฟฟ้าหัวใจชนิดอัตโนมัติ (AED)	๒ เครื่อง	๒๖๐,๐๐๐	๒๓๐,๐๐๐	ส่งมอบของและตั้งเบิกแล้ว
		รวม	๖,๖๓๐,๐๐๐	๔,๓๙๗,๘๐๐	

ยกเลิก ๒ รายการ

สรุปผล

วงเงิน งบ อบจ. วงเงิน ๖,๖๓๐,๐๐๐ บาท เป็นงบ อบจ.๖,๐๐๐,๐๐๐ บาท เงินบำรุง ๖๓๐,๐๐๐ บาท

จัดซื้อครุภัณฑ์ ๔ รายการ เป็นเงิน ๔,๓๙๗,๘๐๐ บาท เป็นงบ อบจ. ๓,๗๖๗,๘๐๐ บาท เงินบำรุง ๖๓๐,๐๐๐ บาท

คงเหลือวงเงิน eBidding ครั้งที่ ๒ ๒,๒๐๐,๐๐๐ บาท

จบโครงการ

การจัดซื้อครั้งที่ 2

eBidding โครงการจัดซื้อครุภัณฑ์การแพทย์ 2 รายการ 2,200,000 บาท

ลำดับ	รายการ	จำนวน	วงเงิน	จัดซื้อได้	สถานะ
๑	เตียงผ่าตัดทั่วไประบบไฟฟ้าพร้อมรีโมทคอนโทรล	๑ รายการ	๑,๗๖๐,๐๐๐	๑,๗๖๐,๐๐๐	มีผู้ร้องประกาศผู้ชนะ เรื่องอยู่ที่กรมบัญชีกลาง รอการตอบกลับ
๒	อุปกรณ์ช่วยชีวิตชุดศูนย์รวมอุปกรณ์การแพทย์ พร้อมหัวจ่ายก๊าซ และเต้ารับปลั๊กเสียบไฟฟ้าชนิดติดเพดานตามแบบแขวน	๑ เครื่อง	๔๔๐,๐๐๐	๔๓๗,๐๐๐	กำหนดภายในส่ง ๒๙ ธ.ค.๖๓ บริษัทแจ้งตรวจรับ ๑๐ ก.พ.๖๔ (ต้องดำเนินการปรับ)
รวม			๒,๒๐๐,๐๐๐	๒,๑๙๗,๐๐๐	

ที่ประชุม : รับทราบ

กลุ่มงานบริการด้านปฐมภูมิและองค์รวม

: ๑) สรุปยอดการคัดกรอง COVID๑๙

- วันที่ ๒๓ ธ.ค.๖๔ คัดกรอง ๙๗๙ ราย ตรวจโควิด ๕๒ ราย
 - วันที่ ๒๔ ธ.ค.๖๔ คัดกรอง ๘๖๙ ราย ตรวจโควิด ๔๒ ราย
 - วันที่ ๒๕ ธ.ค.๖๔ คัดกรอง ๙๗๒ ราย ตรวจโควิด ๗๒ ราย
 - วันที่ ๒๖ ธ.ค.๖๔ คัดกรอง ๑,๑๐๒ ราย ตรวจโควิด ๘๒ ราย
 - วันที่ ๒๗ ธ.ค.๖๔ คัดกรอง ๙๙๘ ราย ตรวจโควิด ๖๑ ราย
 - วันที่ ๒๘ ธ.ค.๖๔ คัดกรอง ๙๗๒ ราย ตรวจโควิด ๑๐๔ ราย
 - วันที่ ๒๙ ธ.ค.๖๔ คัดกรอง ๙๙๐ ราย ตรวจโควิด ๑๐๐ คน
- ไม่พบเชื้อทุกราย

๒) จังหวัดติดตามเรื่องแอปหมอรู้จักคุณและการศึย ๓ หมอซึ่งเป็นตัวชี้วัดผอ. อยู่ในช่วงการทดสอบการใช้แอปหมอรู้จักคุณ ซึ่งยังมีปัญหาจากการใช้งานอยู่

ที่ประชุม : รับทราบ

- วาระที่ ๕ : เรื่องอื่นๆ
- คุณจตุรวิทย์ : ๑) แจ้งการตรวจคัดกรองมะเร็งลำไส้ใหญ่ ปีงบประมาณ ๒๕๖๔ ให้ทำโครงการเข้าไป
โดยอุปกรณ์ในการตรวจให้เบิกจากส่วนกลาง
- ประธาน : ๑) แจ้งเรื่องการเบิกวัสดุสิ้นเปลือง ขอให้ตรวจสอบของที่ได้รับให้ครบถ้วน เพื่อป้องกันการ
สูญหาย และขอให้เจ้าหน้าที่ช่วยกันลดค่าใช้จ่าย เพื่อไม่ให้เกิดวิกฤติทางการเงิน
- ที่ประชุม : รับทราบ
- ประธาน : กล่าวปิดการประชุม
- เลิกประชุม : ๑๖.๐๐ น.

อารยา ฎกองไชย
(นางสาวอารยา ฎกองไชย)
ผู้บันทึกการประชุม

ชัชวาล โภโค
(นายชัชวาล โภโค)
ผู้ตรวจบันทึกการประชุม

สำเนาถูกต้อง



(นางสาวอารยา ฎกองไชย)
เจ้าพนักงานธุรการ